



SPAFID
CONNECT

Informazione Regolamentata n. 0265-19-2022	Data/Ora Ricezione 25 Marzo 2022 06:53:34	Euronext Milan
--	---	----------------

Societa' : UNIPOL

Identificativo : 159082

Informazione
Regolamentata

Nome utilizzatore : UNIPOLN08 - Nerdi

Tipologia : 1.1; REGEM; 3.1

Data/Ora Ricezione : 25 Marzo 2022 06:53:34

Data/Ora Inizio : 25 Marzo 2022 06:53:35

Diffusione presunta

Oggetto : Comunicato stampa Gruppo Unipol –
Approvato il Progetto di Bilancio e il
Bilancio consolidato Integrato 2021

Testo del comunicato

Vedi allegato.

UNIPOL GRUPPO: APPROVATO IL PROGETTO DI BILANCIO E IL BILANCIO CONSOLIDATO INTEGRATO 2021

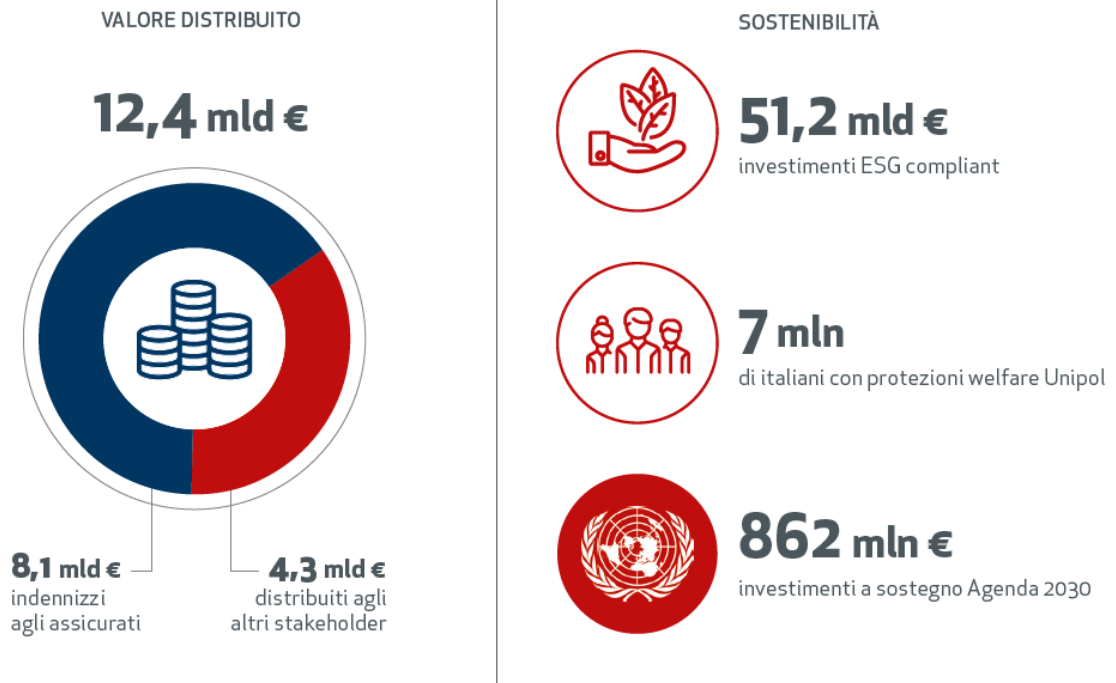

- Il Gruppo rafforza l'integrazione dei **fattori ESG** nel business e l'impegno per la **sostenibilità**:
 - **12,4 miliardi di euro di valore distribuito** di cui:
 - 8,1 miliardi di euro di indennizzi agli assicurati
 - 4,3 miliardi di euro distribuiti agli altri stakeholder
 - **7 milioni di italiani** (circa il 12% della popolazione) si avvalgono della protezione **Welfare di Unipol**
 - **Primo gruppo in Italia** a implementare un piano vaccinale attivo sull'intero territorio nazionale per fronteggiare l'emergenza Covid-19
 - **51,2 miliardi di euro di investimenti sottoposti a monitoraggio** e risultati **ESG compliant**

- **862 milioni di euro** di investimenti a sostegno dell'**Agenda 2030** in **incremento del 41%** rispetto al 2020 (+50% quelli per il contrasto al climate change e tutela della biodiversità)
- Rafforzamento della **leadership** di Unipol in termini di **reputazione** nel settore assicurativo (punti 79,3 su 100, presso il General Public nel 2021, in fascia 'forte' secondo il modello RepTrak®)¹
- **Key figures 2021:**
 - **Risultato netto consolidato** pari a 796 milioni di euro
 - **Dividendo unitario proposto** di 0,30 euro per azione
 - **Combined Ratio**² al 92,5%
 - **Solvency Ratio consolidato** pari al 214%³
 - Nel triennio 2019-2021 sono stati **raggiunti e superati i target di redditività, solidità patrimoniale e remunerazione per gli Azionisti** fissati nel Piano Strategico 

Bologna, 25 marzo 2022

Il Consiglio di Amministrazione di Unipol Gruppo S.p.A., riunitosi ieri sotto la presidenza di Pierluigi Stefanini, ha approvato il bilancio consolidato integrato 2021 di Unipol Gruppo, confermando i risultati preliminari già comunicati lo scorso 11 febbraio.

Il contributo allo sviluppo sostenibile

Nel 2021 il Gruppo ha **distribuito valore per 12,4 miliardi di euro** di cui 8,1 miliardi di euro di indennizzi agli assicurati e 4,3 miliardi di euro distribuiti agli altri stakeholder (Azionisti, Agenti e altri intermediari, Fornitori, Pubblica Amministrazione, Finanziatori, Dipendenti e Comunità).

¹ Confronto calcolato sulle aziende benchmark di Unipol del settore assicurativo misurate in Italia da RepTrak nell'ambito della misurazione del Gruppo Unipol.

² Lavoro diretto.

³ Il dato, calcolato in base al Modello Interno Parziale, è da intendersi preliminare in quanto il dato definitivo sarà comunicato all'Autorità di Vigilanza secondo le tempistiche previste dalla normativa vigente.

A fronte delle crescenti esigenze della popolazione in materia di assistenza sociosanitaria e di previdenza, a conferma del proprio ruolo di attore centrale del processo di integrazione tra welfare pubblico e welfare privato, Unipol, nel 2021, ha **raggiunto con le proprie coperture di Welfare 7 milioni di persone pari a circa il 12% dei cittadini italiani**.

Unipol ha contribuito alla resilienza del sistema Paese, sostenendo le famiglie e incrementando la consapevolezza assicurativa per le PMI, asse portante del comparto produttivo italiano, che hanno sottoscritto polizze per oltre 700 milioni di euro.

Il Gruppo, da anni, persegue un approccio sistematico per orientare l'investimento dei propri asset finanziari secondo criteri di responsabilità e presidio degli aspetti ESG (Environmental, Social and Governance). A fine 2021 gli asset sottoposti a monitoraggio secondo i criteri ESG sono stati pari a 51,9 miliardi di euro (l'83% del totale degli asset in gestione). La percentuale **degli asset risultati compliant ai criteri ESG** in seguito a monitoraggio è **stata del 98,6%** (pari a **51,2 miliardi** di euro).

Gli investimenti a sostegno dell'Agenda 2030 sono cresciuti complessivamente del 41% nel 2021 e sono stati pari a **862 milioni di euro**. Tra questi, quelli per il contrasto al cambiamento climatico e per la tutela della biodiversità sono cresciuti del 50%. È stato quindi raggiunto, già dal 2020, e **superato l'obiettivo di 600 milioni di euro** investiti a sostegno dell'Agenda 2030, previsto dal Piano Strategico per la fine del 2021.

Tra i principali ambiti di investimento vi sono le energie rinnovabili, le reti digitali, la mobilità sostenibile.

Nel corso del 2020 il Gruppo ha emesso anche i primi **Green Bond** per un valore complessivo di **1 miliardo di euro**, in conformità con il proprio Green Bond Framework pubblicato a settembre 2020. Al 31 dicembre 2021, i proventi allocati nel rifinanziamento o finanziamento di progetti coerenti con i criteri definiti nel Green Bond Framework hanno raggiunto i 550,6 milioni di euro.

A parità di perimetro rispetto al 2020, il monitoraggio delle performance ambientali del Gruppo ha fatto registrare nel 2021 una complessiva **riduzione delle emissioni di CO₂ del 10,5%**, assestandosi ad un valore di 33.863 t CO₂ equivalenti (37.829 t CO₂ equivalenti nel 2020), pari a **2,8 t CO₂ per dipendente** (3,2 t CO₂ nel 2020). Anche in questo caso l'obiettivo da Piano Strategico, che prevedeva la riduzione delle t CO₂ per dipendente del 7% per arrivare a 3,9 t CO₂ a fine 2021, è stato raggiunto e superato.

Per Unipol l'impegno a sostenere e collaborare con i territori e le comunità in cui opera significa contribuire allo sviluppo e alla realizzazione di progetti di utilità sociale, di supporto alla ricerca scientifica, culturali, di tutela del patrimonio artistico e dell'ambiente, di sostegno allo sport e all'entertainment. Nel 2021 **il contributo alla comunità è stato pari a 11,5 milioni di euro, in crescita del 30% rispetto all'esercizio precedente.**

Nel 2021 sono stati **investiti 9,2 milioni di euro tra costi diretti e indiretti per la formazione rivolta a dipendenti, agenti e collaboratori** (7,5 milioni di euro nel 2020).

Iniziative per l'emergenza Covid-19

Il Gruppo ha dato continuità alle azioni e iniziative già intraprese nel corso del 2020, adattandole e integrandole di volta in volta in relazione all'evoluzione dell'emergenza sanitaria e dei provvedimenti normativi ad essa inerenti.

In particolare, sono proseguite le iniziative a supporto della clientela e della rete agenziale attivate nel corso del 2020, così come l'attento e costante monitoraggio da parte del Gruppo della situazione di liquidità e solvibilità con l'obiettivo di consentire l'attivazione tempestiva di eventuali azioni di ottimizzazione del profilo di rischio.

In questo contesto il Gruppo Unipol, con l'obiettivo di accelerare la campagna nazionale di vaccinazione contro il Covid-19, ha predisposto, in coordinamento con le istituzioni nazionali e regionali competenti, **un piano vaccinale dedicato a tutti i dipendenti del Gruppo, ai loro familiari, agli agenti e al personale dipendente di agenzia, nonché di altri gruppi e aziende appartenenti alle principali realtà produttive italiane**, a conferma del ruolo di Unipol come attore centrale nel processo di integrazione tra sanità pubblica e sanità privata.

Si è trattato del **primo piano vaccinale sviluppato da un'azienda, attivo sull'intero territorio nazionale**, con oltre **200 siti di somministrazione** convenzionati, **4 HUB specializzati** e oltre **11 mila vaccinazioni effettuate** nel corso dell'anno in **8 Regioni**.

Oltre alle azioni di prevenzione e gestione utili al contenimento dell'emergenza sanitaria si è deciso di avviare, visto il protrarsi della pandemia, un **servizio di counseling a distanza, "Parliamone"**, per sostenere le persone del Gruppo nel gestire le criticità della vita personale che il lungo periodo di pandemia può avere fatto emergere o accentuato.

Al fine di supportare la sanità pubblica nella gestione dei casi di positività, nonché con l'obiettivo di attivare le opportune azioni preventive, è stato istituito un **servizio telefonico di supporto medico** - gestito da **UniSalute** - a disposizione dei lavoratori del Gruppo.

Reputazione e awareness

È stata rafforzata la leadership di Unipol in termini di reputazione nel settore assicurativo (punti **79,3 su 100**, presso il General Public nel 2021, in fascia 'forte' secondo il **modello RepTrak®**)¹ ed è stato valorizzato il **brand UnipolSai** che è oggi **"Top of Mind"** a livello di mercato.

Risultati economico-finanziari

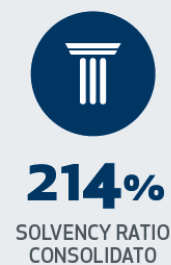
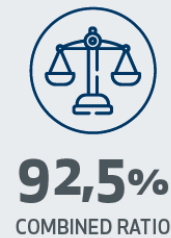
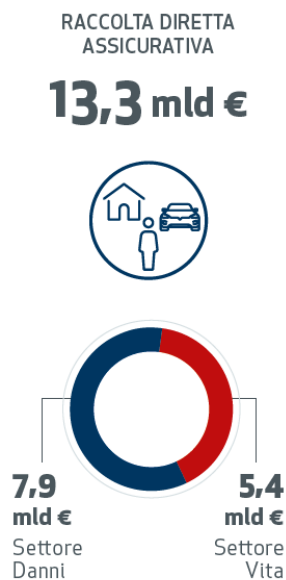

Anche nel triennio 2019-2021, analogamente ai Piani Strategici precedenti, sono stati raggiunti e superati i target di redditività, solidità patrimoniale e remunerazione per gli Azionisti fissati nel Piano Strategico, come dimostrano l'ottenimento di utili consuntivi consolidati cumulati del Gruppo Unipol pari a 2.326⁴ milioni di euro, contro i 2.000 milioni di euro di target di Piano, e l'erogazione di dividendi cumulati previsti per 617⁵ milioni di euro.

Il Gruppo Unipol ha realizzato nel 2021 un **risultato netto consolidato** pari a 796 milioni di euro, rispetto agli 864 milioni di euro dell'esercizio precedente, che fu particolarmente

⁴ Valore reported escluso badwill BPER per 421 milioni di euro consuntivato nel 2019.

⁵ Valore che tiene conto dell'ipotesi di dividendo relativo all'esercizio 2021.

influenzato dalla riduzione della sinistralità conseguente ai lockdown decretati dal Governo per fronteggiare la pandemia Covid-19. Nel 2021, anno pur ancora condizionato dalla pandemia, le limitazioni alla circolazione delle persone sono state meno impattanti mentre è proseguito il calo del premio medio Rc Auto, con conseguente impatto sulla redditività tecnica del business.

Sul risultato netto al 31 dicembre 2021 ha inciso positivamente per 144 milioni di euro il consolidamento pro quota del risultato di BPER Banca. Al 31 dicembre 2021 la **raccolta diretta assicurativa**, al lordo delle cessioni in riassicurazione, si è attestata a 13.329 milioni di euro, in crescita (+9,2%) rispetto ai 12.210 milioni di euro al 31 dicembre 2020.

Nel **settore Danni** la raccolta diretta del Gruppo, al 31 dicembre 2021, è pari a 7.943 milioni di euro, in aumento rispetto ai 7.882 milioni di euro realizzati nel 2020 (+0,8%), grazie ai buoni risultati ottenuti dal comparto Non Auto (+5,3%), che hanno permesso di assorbire il contenimento registrato nel comparto Auto (-3,7%).

Il **combined ratio** del Gruppo si attesta al 92,5%² (95,0% al netto della riassicurazione), con un loss ratio² pari al 64,0% ed un expense ratio² pari al 28,5%. Tale indicatore riflette una significativa politica di sana e prudente gestione adottata nella valutazione delle riserve di bilancio. Nel 2020 il combined ratio² era stato pari all'85,4% (87,0% al netto riassicurazione), in un contesto straordinariamente impattato dalle restrizioni alla mobilità.

Nel **settore Vita** il Gruppo ha registrato, al 31 dicembre 2021, una raccolta diretta pari a 5.386 milioni di euro con un incremento del 24,4% (4.328 milioni di euro nel 2020). Il mix della raccolta è stato orientato principalmente verso prodotti multiramo e unit linked, che hanno registrato una significativa crescita. Nel dettaglio UnipolSai ha realizzato una raccolta diretta pari a 2.870 milioni di euro (-7,4% per via del confronto con un 2020 influenzato da alcuni contratti di importo rilevante non riproposti), mentre nel canale di bancassicurazione Arca Vita, unitamente alla controllata Arca Vita International, ha segnato una raccolta diretta pari a 2.423 milioni di euro (+112,6% rispetto a 1.140 milioni di euro nell'esercizio 2020), beneficiando anche dell'ampliamento della rete BPER Banca a seguito dell'acquisizione di sportelli ex UBI Banca e Intesa Sanpaolo.

Il margine sulla nuova produzione Vita è stato del 3% (3,1% nel 2020).

Settore Immobiliare e Settore Holding e Altre Attività

Il protrarsi dell'emergenza Covid-19, specialmente nel primo semestre e nell'ultima parte dell'esercizio, ha determinato, come nel 2020, una flessione del business nel settore turistico con conseguenti impatti sulla redditività. UnipolReC ha confermato, invece, un risultato economico positivo.

Gestione finanziaria

Per quanto riguarda la **gestione degli investimenti finanziari**, nel 2021 la redditività lorda del portafoglio del Gruppo, pur in presenza di tassi di interesse di mercato che si mantengono su valori contenuti, si è attestata al 3,1% degli asset investiti (2,9% al 31 dicembre 2020), di cui il 2,9% relativo alla componente di cedole e dividendi.

Situazione patrimoniale

Il **patrimonio netto consolidato** ammonta, al 31 dicembre 2021, a 9.722 milioni di euro (9.525 milioni di euro al 31 dicembre 2020), di cui 7.780 milioni di euro di pertinenza del Gruppo.

Per quanto concerne l'**indice di solvibilità di Gruppo**, al 31 dicembre 2021 il rapporto tra fondi propri e capitale richiesto è pari a 214%³ (216% al 31 dicembre 2020), in crescita rispetto al 208% registrato al 30 settembre 2021.

Utile civilistico e dividendi

Unipol Gruppo ha approvato il progetto di bilancio individuale del 2021 che evidenzia un utile civilistico di 335 milioni di euro. Sulla base di questo risultato, il Consiglio di Amministrazione ha altresì approvato la proposta all'Assemblea dei Soci di distribuzione di un dividendo per l'esercizio 2021, in conformità al vigente statuto sociale, pari a 0,30 euro per ogni azione, in crescita del 7,1% rispetto all'esercizio precedente.

Il dividendo, ove approvato dall'Assemblea convocata per il 28 aprile 2022, sarà in pagamento dal 25 maggio 2022, con stacco cedola a partire dal 23 maggio 2022 e con data di legittimazione a percepire il dividendo (*record date*) 24 maggio 2022.

Si comunica infine che entro la giornata odierna sarà messo a disposizione del pubblico presso la sede sociale, sul meccanismo di stoccaggio autorizzato *eMarket Storage*

(www.emarketstorage.com) e sul sito internet della Società www.unipol.it (Sezione Governance/Assemblee degli Azionisti/2022/Assemblea ordinaria del 28 aprile 2022), il Bilancio Consolidato Integrato dell'esercizio 2021 non comprensivo allo stato della relazione della società di revisione, che sarà pubblicata successivamente nei termini di legge come indicato nell'avviso di convocazione.

Al fine di consentire una più completa informativa sui risultati dell'esercizio 2021, si riportano in allegato i prospetti della Situazione patrimoniale-finanziaria consolidata, il Conto Economico consolidato e la sintesi del Conto Economico consolidato gestionale per settori, nonché lo Stato Patrimoniale e il Conto Economico di Unipol Gruppo S.p.A..

Maurizio Castellina, Dirigente Preposto alla redazione dei documenti contabili societari di Unipol Gruppo S.p.A. e UnipolSai Assicurazioni S.p.A. dichiara, ai sensi dell'art. 154-bis, comma secondo, del "Testo unico delle disposizioni in materia di intermediazione finanziaria" che l'informativa relativa a dati consuntivi contabili contenuta nel presente comunicato stampa corrisponde alle risultanze documentali, ai libri e alle scritture contabili.

Glossario

COMBINED RATIO LAVORO DIRETTO: indicatore che misura l'equilibrio della gestione tecnica diretta Danni, dato dalla somma di Loss ratio (rapporto tra sinistri diretti di competenza + altri oneri tecnici e premi diretti di competenza) e Expense ratio (rapporto tra spese di gestione e premi diretti contabilizzati).

COMBINED RATIO NETTO RIASSICURAZIONE: indicatore che misura l'equilibrio della gestione tecnica complessiva Danni, dato dalla somma di Loss ratio (rapporto tra sinistri di competenza + altri oneri tecnici e premi di competenza) dopo la riassicurazione e Expense ratio (rapporto tra spese di gestione e premi di competenza) dopo la riassicurazione.

Unipol Gruppo

Unipol è uno dei principali gruppi assicurativi in Europa e leader in Italia nel Ramo Danni (in particolare nei settori Auto e Salute), con una raccolta complessiva pari a 13,3 miliardi di euro, di cui 7,9 miliardi nei Rami Danni e 5,4 miliardi nei Rami Vita (dati 2021). Unipol adotta una strategia di offerta integrata e copre l'intera gamma dei prodotti assicurativi e finanziari, operando principalmente attraverso la controllata UnipolSai Assicurazioni. Il Gruppo è attivo inoltre nell'assicurazione auto diretta (Linear Assicurazioni), nell'assicurazione trasporti ed aviazione (Siat), nella tutela della salute (UniSalute), nella previdenza integrativa e presidia il canale della bancassicurazione (Arca Vita, Arca Assicurazioni e Incontra). Gestisce inoltre significative attività diversificate nei settori del recupero crediti (UnipolReC), immobiliare, alberghiero (Gruppo UNA), medico-sanitario e agricolo (Tenute del Cerro). Unipol Gruppo S.p.A. è quotata alla Borsa Italiana.

Unipol Gruppo

Media Relations
Fernando Vacarini
T. +39 051 5077705
pressoffice@unipol.it

Investor Relations
Adriano Donati
T. +39 051 5077933
investor.relations@unipol.it

Barabino & Partners

Massimiliano Parboni T. +39 335 8304078 m.parboni@barabino.it	Giovanni Vantaggi T. +39 328 8317379 g.vantaggi@barabino.it
--	---

Situazione Patrimoniale-Finanziaria Consolidata – Attività

Dati contabili, valori in Milioni di Euro

		31/12/2021	31/12/2020
1	ATTIVITÀ IMMATERIALI	2.080,8	2.038,9
1.1	Avviamento	1.630,8	1.630,8
1.2	Altre attività immateriali	450,0	408,1
2	ATTIVITÀ MATERIALI	2.514,7	2.365,7
2.1	Immobili	1.584,0	1.532,9
2.2	Altre attività materiali	930,7	832,9
3	RISERVE TECNICHE A CARICO DEI RIASSICURATORI	831,3	835,3
4	INVESTIMENTI	68.169,0	68.643,6
4.1	Investimenti immobiliari	2.072,5	2.176,0
4.2	Partecipazioni in controllate, collegate e <i>joint venture</i>	1.304,4	1.153,7
4.3	Investimenti posseduti sino alla scadenza	366,7	420,8
4.4	Finanziamenti e crediti	4.754,0	4.519,3
4.4bis	Attività finanziarie valutate al costo ammortizzato	357,2	422,7
4.5	Attività finanziarie disponibili per la vendita	50.194,4	50.899,5
4.5bis	Attività finanziarie valutate al fair value con impatto sulla redditività complessiva	494,6	1.601,4
4.6	Attività finanziarie valutate al fair value rilevato a conto economico	8.625,2	7.450,2
4.6.1	Attività finanziarie detenute per la negoziazione	229,5	257,2
4.6.2	Attività finanziarie designate al fair value	8.344,5	7.177,8
4.6.3	Altre attività finanziarie obbligatoriamente valutate al fair value	51,2	15,2
5	CREDITI DIVERSI	3.432,9	3.241,0
5.1	Crediti derivanti da operazioni di assicurazione diretta	1.398,0	1.482,4
5.2	Crediti derivanti da operazioni di riassicurazione	204,5	166,9
5.3	Altri crediti	1.830,4	1.591,6
6	ALTRI ELEMENTI DELL'ATTIVO	1.290,8	1.187,2
6.1	Attività non correnti o di un gruppo in dismissione possedute per la vendita	132,6	203,3
6.2	Costi di acquisizione differiti	100,1	99,2
6.3	Attività fiscali differite	427,0	330,9
6.4	Attività fiscali correnti	9,6	9,0
6.5	Altre attività	621,4	544,7
7	DISPONIBILITÀ LIQUIDE E MEZZI EQUIVALENTI	1.938,9	1.094,8
	TOTALE ATTIVITÀ	80.258,5	79.406,5

Situazione Patrimoniale-Finanziaria Consolidata - Patrimonio netto e passività

Dati contabili, valori in Milioni di Euro

		31/12/2021	31/12/2020
1	PATRIMONIO NETTO	9.721,5	9.525,3
1.1	di pertinenza del gruppo	7.780,0	7.613,6
1.1.1	Capitale	3.365,3	3.365,3
1.1.2	Altri strumenti patrimoniali	0,0	0,0
1.1.3	Riserve di capitale	1.639,4	1.639,4
1.1.4	Riserve di utili e altre riserve patrimoniali	1.054,9	771,0
1.1.5	(Azioni proprie)	-1,1	-2,7
1.1.6	Riserva per differenze di cambio nette	3,3	3,4
1.1.7	Utili o perdite su attività finanziarie disponibili per la vendita	1.138,6	1.173,9
1.1.7bi	Utili o perdite su attività finanziarie valutate al fair value con impatto sulla redditività complessiva	20,0	8,8
1.1.8	Altri utili o perdite rilevati direttamente nel patrimonio	-67,0	-53,0
1.1.9	Utile (perdita) dell'esercizio di pertinenza del gruppo	626,6	707,4
1.2	di pertinenza di terzi	1.941,5	1.911,7
1.2.1	Capitale e riserve di terzi	1.554,3	1.525,8
1.2.2	Utili o perdite rilevati direttamente nel patrimonio	217,7	229,2
1.2.3	Utile (perdita) dell'esercizio di pertinenza di terzi	169,6	156,7
2	ACCANTONAMENTI	446,9	479,6
3	RISERVE TECNICHE	57.128,3	57.707,0
4	PASSIVITÀ FINANZIARIE	10.770,8	9.730,2
4.1	Passività finanziarie a fair value rilevato a conto economico	6.356,9	4.379,3
4.1.1	Passività finanziarie detenute per la negoziazione	445,9	324,3
4.1.2	Passività finanziarie designate al fair value	5.911,0	4.055,1
4.2	Altre passività finanziarie	4.413,9	5.350,8
5	DEBITI	1.095,5	918,1
5.1	Debiti derivanti da operazioni di assicurazione diretta	187,6	162,8
5.2	Debiti derivanti da operazioni di riassicurazione	104,5	77,0
5.3	Altri debiti	803,5	678,3
6	ALTRI ELEMENTI DEL PASSIVO	1.095,4	1.046,3
6.1	Passività di un gruppo in dismissione posseduto per la vendita	3,1	3,2
6.2	Passività fiscali differite	115,3	118,0
6.3	Passività fiscali correnti	40,3	41,1
6.4	Altre passività	936,6	884,1
	TOTALE PATRIMONIO NETTO E PASSIVITÀ	80.258,5	79.406,5

Conto Economico Consolidato

Dati contabili, valori in Milioni di Euro

		31/12/2021	31/12/2020
1.1	Premi netti	11.878,5	11.349,2
1.1.1	<i>Premi lordi di competenza</i>	12.349,1	11.810,4
1.1.2	<i>Premi ceduti in riassicurazione di competenza</i>	-470,6	-461,2
1.2	Commissioni attive	45,3	34,4
1.3	Proventi e oneri derivanti da strumenti finanziari a fair value rilevato a conto economico	212,4	-183,9
1.4	Proventi derivanti da partecipazioni in controllate, collegate e joint venture	152,6	19,4
1.5	Proventi derivanti da altri strumenti finanziari e investimenti immobiliari	1.910,8	2.282,4
1.5.1	<i>Interessi attivi</i>	1.386,8	1.363,1
1.5.2	<i>Altri proventi</i>	231,4	183,9
1.5.3	<i>Utili realizzati</i>	270,7	487,5
1.5.4	<i>Utili da valutazione</i>	22,0	247,9
1.6	Altri ricavi	937,8	820,3
1	TOTALE RICAVI E PROVENTI	15.137,6	14.321,7
2.1	Oneri netti relativi ai sinistri	-9.809,2	-8.844,3
2.1.1	<i>Importi pagati e variazione delle riserve tecniche</i>	-9.992,1	-9.015,2
2.1.2	<i>Quote a carico dei riassicuratori</i>	183,0	170,9
2.2	Commissioni passive	-37,4	-20,4
2.3	Oneri derivanti da partecipazioni in controllate, collegate e joint venture	-1,6	-0,5
2.4	Oneri derivanti da altri strumenti finanziari e investimenti immobiliari	-608,8	-716,7
2.4.1	<i>Interessi passivi</i>	-160,8	-163,5
2.4.2	<i>Altri oneri</i>	-35,1	-38,8
2.4.3	<i>Perdite realizzate</i>	-125,1	-425,6
2.4.4	<i>Perdite da valutazione</i>	-287,7	-88,8
2.5	Spese di gestione	-2.665,9	-2.588,8
2.5.1	<i>Provvigioni e altre spese di acquisizione</i>	-1.856,6	-1.844,6
2.5.2	<i>Spese di gestione degli investimenti</i>	-125,8	-120,4
2.5.3	<i>Altre spese di amministrazione</i>	-683,6	-623,8
2.6	Altri costi	-1.064,0	-1.125,2
2	TOTALE COSTI E ONERI	-14.186,8	-13.295,9
	UTILE (PERDITA) DELL'ESERCIZIO PRIMA DELLE IMPOSTE	950,7	1.025,8
3	Imposte	-154,6	-161,7
	UTILE (PERDITA) DELL'ESERCIZIO AL NETTO DELLE IMPOSTE	796,2	864,1
4	UTILE (PERDITA) DELLE ATTIVITA' OPERATIVE CESSATE	0,0	0,0
	UTILE (PERDITA) CONSOLIDATO	796,2	864,1
	di cui di pertinenza del gruppo	626,6	707,4
	di cui di pertinenza di terzi	169,6	156,7

Conto Economico Complessivo

Dati contabili, valori in Milioni di Euro

	31/12/2021	31/12/2020
UTILE (PERDITA) CONSOLIDATO	796,2	864,1
Altre componenti reddituali al netto delle imposte senza riclassifica a conto economico	32,2	-45,4
Variazione del patrimonio netto delle partecipate	21,7	-8,2
Variazione della riserva di rivalutazione di attività immateriali		
Variazione della riserva di rivalutazione di attività materiali		
Proventi e oneri relativi ad attività non correnti o a un gruppo in dismissione posseduti per la vendita		
Utili e perdite attuariali e rettifiche relativi a piani a benefici definiti	0,4	-5,0
Utili o perdite su titoli di capitale designati al fair value con impatto sulla redditività complessiva	11,4	-32,1
Variazione del proprio merito creditizio su passività finanziarie designate al fair value		
Altri elementi	-1,3	0,0
Altre componenti reddituali al netto delle imposte con riclassifica a conto economico	-81,9	260,2
Variazione della riserva per differenze di cambio nette	-0,1	-1,1
Utili o perdite su attività finanziarie disponibili per la vendita	-42,9	231,2
Utili o perdite su attività finanziarie (diverse dai titoli di capitale) valutate al fair value con impatto sulla redditività complessiva	-0,2	10,7
Utili o perdite su strumenti di copertura di un flusso finanziario	-42,1	4,2
Utili o perdite su strumenti di copertura di un investimento netto in una gestione estera		
Variazione del patrimonio netto delle partecipate	3,5	15,2
Proventi e oneri relativi ad attività non correnti o a un gruppo in dismissione posseduti per la vendita		
Altri elementi		
TOTALE ALTRE COMPONENTI DEL CONTO ECONOMICO COMPLESSIVO	-49,7	214,9
TOTALE CONTO ECONOMICO COMPLESSIVO CONSOLIDATO	746,5	1.079,0
<i>di cui di pertinenza del gruppo</i>	588,4	929,7
<i>di cui di pertinenza di terzi</i>	158,1	149,2

Sintesi conto economico consolidato gestionale per settori

Dati contabili, valori in Milioni di Euro

	RAMI DANNI			RAMI VITA			SETTORE ASSICURATIVO			SETTORE Holding/Altre Attività			SETTORE Immobiliare (*)			Elisioni intersettoriali		TOTALE CONSOLIDATO		
	dic-21	dic-20	var.%	dic-21	dic-20	var.%	dic-21	dic-20	var.%	dic-21	dic-20	var.%	dic-21	dic-20	var.%	dic-21	dic-20	dic-21	dic-20	var.%
Premi netti	7.780	7.605	2,3	4.098	3.744	9,4	11.879	11.349	4,7									11.879	11.349	4,7
Commissioni nette	-1	-2	31,0	11	17	-38,2	9	15	-39,2	14	9	60,4				-15	-9	8	14	-43,2
Proventi/oneri finanziari (**)	529	292	81,1	1.067	1.078	-1,0	1.596	1.370	16,5	41	-45	n.s.	-28	6	n.s.	-15	-11	1.593	1.319	20,8
Interessi netti	288	255		1.000	1.003		1.288	1.258		-57	-50		-2	-2				1.230	1.206	
Altri proventi e oneri	152	68		54	98		206	166		77	4		49	26		-15	-11	316	185	
Utili e perdite realizzate	89	38		-6	-50		83	-12		44	30			6				127	24	
Utili e perdite da valutazione	0	-69		20	27		20	-42		-23	-30		-75	-25				-79	-96	
Oneri netti relativi ai sinistri	-5.095	-4.324	17,8	-4.642	-4.438	4,6	-9.737	-8.763	11,1									-9.737	-8.763	11,1
Spese di gestione	-2.222	-2.202	0,9	-254	-232	9,5	-2.476	-2.435	1,7	-176	-142	24,3	-35	-31	12,5	22	18	-2.666	-2.589	3,0
Provvigioni e altre spese di acquisizione	-1.741	-1.744	-0,2	-116	-101	15,2	-1.857	-1.845	0,7									-1.857	-1.845	0,6
Altre spese	-481	-458	5,0	-139	-132	5,2	-620	-590	5,1	-176	-142	24,4	-35	-31	12,5	22	18	-809	-744	8,8
Altri proventi/oneri	-170	-264	35,6	-67	-98	32,0	-236	-362	34,7	102	64	60,3	-1	-9	89,3	9	2	-126	-305	58,6
Utile (perdita) ante imposte	821	1.104	-25,7	213	71	202,2	1.034	1.175	-12,0	-19	-114	83,0	-64	-34	-84,4			951	1.026	-7,3
Imposte	-134	-279	-51,9	-43	4	n.s.	-177	-275	-35,8	21	112	-80,9	1	2	-39,9			-155	-162	-4,4
Utile (perdita) attività operative cessate																		0	0	
Utile (perdita) consolidato	686	825	-16,8	170	74	129,9	857	899	-4,7	2	-2	n.s.	-63	-33	-90,5			796	864	-7,9
Utile (perdita) di Gruppo																		627	707	
Utile (perdita) di terzi																		170	157	

(*) Il settore Immobiliare include solo le società immobiliari del Gruppo.

(**) escluse attività/passività designate a fair value relative a contratti emessi da compagnie di assicurazione con rischio di investimento sopportato dalla clientela e derivanti dalla gestione dei fondi pensione

Stato patrimoniale per settore di attività

Dati contabili, valori in Milioni di Euro

		Gestione Danni		Gestione Vita		Nolding e Altre attività		Immobiliare (*)		Elisioni intersettoriali		Totale		
		31/12/2021	31/12/2020	31/12/2021	31/12/2020	31/12/2021	31/12/2020	31/12/2021	31/12/2020	31/12/2021	31/12/2020	31/12/2021	31/12/2020	
1	ATTIVITA' IMMATERIALI	1.681,3	1.634,7	381,6	388,8	17,9	15,4	-	-	-	-	2.080,8	2.038,9	
2	ATTIVITA' MATERIALI	1.622,4	1.527,7	73,8	73,3	217,8	164,9	600,7	599,8	-	-	2.514,7	2.365,7	
3	RISERVE TECNICHE A CARICO DEI RIASSICURATORI	808,1	808,3	23,2	27,1	-	-	-	-	-	-	831,3	835,3	
4	INVESTIMENTI	15.663,1	15.680,8	49.646,1	49.265,7	1.919,4	2.899,5	1.725,0	1.765,0	-	784,6	967,3	68.169,0	68.643,6
4.1	Investimenti immobiliari	424,0	437,3	4,1	4,3	25,1	32,8	1.619,3	1.701,6	-	-	2.072,5	2.176,0	
4.2	Partecipazioni in controllate, collegate e joint venture	641,5	563,5	2,9	3,1	659,1	586,2	0,9	0,9	-	-	1.304,4	1.153,7	
4.3	Investimenti posseduti sino alla scadenza	47,5	50,8	319,2	370,0	-	-	-	-	-	-	366,7	420,8	
4.4	Finanziamenti e crediti	2.449,6	2.703,4	2.735,8	2.536,0	302,3	211,7	50,9	28,7	-	784,6	960,5	4.754,0	4.519,3
4.4bis	Attività finanziarie valutate al costo ammortizzato	-	-	-	-	357,2	422,7	-	-	-	-	-	357,2	422,7
4.5	Attività finanziarie disponibili per la vendita	11.940,3	11.767,1	38.170,8	39.075,9	29,4	29,4	53,8	33,9	-	6,8	50.194,4	50.899,5	
4.5bis	Attività finanziarie valutate al fair value con impatto sulla redditività complessiva	-	-	-	-	494,6	1.601,4	-	-	-	-	-	494,6	1.601,4
4.6	Attività finanziarie a fair value rilevato a conto economico	160,2	158,6	8.413,3	7.276,4	51,8	15,2	-	-	-	-	8.625,2	7.450,2	
5	CREDITI DIVERSI	2.545,5	2.506,2	835,8	674,8	268,9	237,3	31,4	20,6	-	248,8	198,0	3.432,9	3.241,0
6	ALTRI ELEMENTI DELL'ATTIVO	799,5	743,6	95,0	88,9	347,5	400,7	177,4	138,6	-	128,7	184,6	1.290,8	1.187,2
6.1	Costi di acquisizione differiti	37,1	38,8	63,1	60,3	-	-	-	-	-	-	100,1	99,2	
6.2	Altre attività	762,5	704,8	32,0	28,6	347,5	400,7	177,4	138,6	-	128,7	184,6	1.190,7	1.088,0
7	DISPONIBILITA' LIQUIDE E MEZZI EQUIVALENTI	240,3	334,5	567,9	267,8	1.108,4	466,1	22,3	26,3	-	-	1.938,9	1.094,8	
	TOTALE ATTIVITA'	23.360,2	23.235,8	51.623,6	50.786,3	3.880,0	4.183,9	2.556,9	2.550,3	-	1.162,1	1.349,9	80.258,5	79.406,5
1	PATRIMONIO NETTO												9.721,5	9.525,3
2	ACCANTONAMENTI	396,4	403,2	6,9	14,6	38,5	56,9	5,1	4,8	-	-	446,9	479,6	
3	RISERVE TECNICHE	14.714,9	14.387,8	42.413,4	43.319,2	-	-	-	-	-	-	57.128,3	57.707,0	
4	PASSIVITA' FINANZIARIE	1.428,9	1.946,9	6.943,2	5.082,4	2.981,4	3.460,3	201,7	207,4	-	784,4	966,9	10.770,8	9.730,2
4.1	Passività finanziarie a fair value rilevato a conto economico	80,3	129,1	6.276,1	4.250,2	0,4	-	-	-	-	-	6.356,9	4.379,3	
4.2	Altre passività finanziarie	1.348,6	1.817,8	667,1	832,2	2.981,0	3.460,3	201,7	207,4	-	784,4	966,9	4.413,9	5.350,8
5	DEBITI	922,1	874,4	171,6	117,4	176,9	79,8	68,5	41,5	-	243,6	195,1	1.095,5	918,1
6	ALTRI ELEMENTI DEL PASSIVO	822,9	771,3	341,2	415,8	51,8	32,9	13,7	14,3	-	134,1	187,9	1.095,4	1.046,3
	TOTALE PATRIMONIO NETTO E PASSIVITA'												80.258,5	79.406,5

(*) Il settore Immobiliare include solo le società immobiliari del Gruppo.

Stato patrimoniale attivo - Unipol Gruppo S.p.A.

Dati contabili, Valori in Euro

ATTIVO	31.12.2021		31.12.2020	
A) CREDITI VERSO SOCI PER VERSAMENTI ANCORA DOVUTI		0		0
- di cui capitale richiamato	0		0	
B) IMMOBILIZZAZIONI				
I Immobilizzazioni immateriali				
4) Concessioni, licenze, marchi e diritti simili	434.134		762.713	
Totale		434.134		762.713
II Immobilizzazioni materiali				
2) Impianti e macchinario	0		4.200	
4) Altri beni	508.201		576.999	
Totale		508.201		581.198
III Immobilizzazioni finanziarie				
1) Partecipazioni in:				
a) imprese controllate	7.014.365.537		7.014.371.939	
b) imprese collegate	298.098.507		298.098.507	
Totale partecipazioni		7.312.464.044		7.312.470.446
2) Crediti:				
a) verso imprese controllate		150.491.770		103.341.647
- di cui esigibili entro 12 mesi	491.770		6.767.697	
d-bis) verso altri		0		10.290
- di cui esigibili entro 12 mesi	0		10.290	
Totale crediti		150.491.770		103.351.937
3) Altri titoli		163.541.312		155.117.163
Totale		7.626.497.125		7.570.939.546
TOTALE IMMOBILIZZAZIONI		7.627.439.460		7.572.283.457
C) ATTIVO CIRCOLANTE				
II Crediti				
1) verso clienti		71.340		412.944
2) verso imprese controllate		162.635.108		98.516.315
3) verso imprese collegate		177.887		0
5 - bis) crediti tributari		19.828.265		40.195.051
- di cui esigibili oltre 12 mesi	3.480.619		4.829.995	
5 - ter) imposte anticipate		311.807.377		353.894.253
- di cui esigibili oltre 12 mesi	260.533.016		336.956.035	
5 - quater) verso altri		801.757		456.487
- di cui esigibili oltre 12 mesi	1.933		72.538	
Totale		495.321.735		493.475.050
III Attività finanziarie che non costituiscono immobilizzazioni				
1) Partecipazioni in imprese controllate		343.260		3.403.111
4) Altre partecipazioni		29.721.370		8.149.295
5) Strumenti finanziari derivati attivi		0		13.878
6) Altri titoli		117.092.370		1.370.875.423
Totale		147.157.000		1.382.441.707
IV Disponibilità liquide				
1) Depositi bancari e postali		1.052.432.261		412.539.370
- di cui verso imprese collegate	1.052.419.758		412.520.626	
3) Denaro e valori in cassa		14.774		12.382
Totale		1.052.447.036		412.551.752
TOTALE ATTIVO CIRCOLANTE		1.694.925.771		2.288.468.510
D) RATEI E RISCONTI				
2) Risconti		359.119		374.410
TOTALE RATEI E RISCONTI		359.119		374.410
TOTALE ATTIVO		9.322.724.349		9.861.126.377

Stato patrimoniale passivo - Unipol Gruppo S.p.A.

Dati contabili, Valori in Euro

PASSIVO	31.12.2021	31.12.2020
A) PATRIMONIO NETTO		
I Capitale sociale	3.365.292.408	3.365.292.408
II Riserva sovrapprezzo azioni	1.345.677.187	1.345.677.187
IV Riserva legale	673.058.482	673.058.482
VI Altre riserve	198.836.867	284.054.255
-Riserva straordinaria	198.836.867	284.054.255
IX Utile (perdita) dell'esercizio	335.104.982	316.348.943
X Riserva negativa per azioni proprie in portafoglio	-339.222	-1.279.807
TOTALE PATRIMONIO NETTO	5.917.630.704	5.983.151.468
B) FONDI PER RISCHI E ONERI		
3) Strumenti finanziari derivati passivi	430.028	0
4) Altri	24.074.060	43.277.017
TOTALE FONDI PER RISCHI E ONERI	24.504.089	43.277.017
C) TRATTAMENTO DI FINE RAPPORTO DI LAVORO SUBORDINATO	39.710	38.346
D) DEBITI		
1) Obbligazioni	2.515.103.507	2.747.980.396
- di cui esigibili oltre 12 mesi	2.515.103.507	2.509.161.749
5) Debiti verso altri finanziatori	515.186	515.186
7) Debiti verso fornitori	7.384.026	3.135.746
9) Debiti verso imprese controllate	758.934.793	1.061.012.197
- di cui esigibili oltre 12 mesi	300.524.417	300.518.000
10) Debiti verso imprese collegate	822.253	239.374
12) Debiti tributari	77.747.945	838.479
13) Debiti verso istituti di previdenza e sicurezza sociale	1.075.769	546.112
14) Altri debiti	18.966.367	20.392.057
TOTALE DEBITI	3.380.549.846	3.834.659.546
TOTALE PASSIVO	9.322.724.349	9.861.126.377

Conto Economico – Unipol Gruppo S.p.A. (1 di 2)

Dati contabili, Valori in Euro

	31.12.2021		31.12.2020	
A) VALORE DELLA PRODUZIONE				
1) Ricavi delle vendite e delle prestazioni		1.048.257		638.158
5) Altri ricavi e proventi:				
b) diversi	19.006.044		14.798.099	
Totale altri ricavi e proventi		19.006.044		14.798.099
TOTALE VALORE DELLA PRODUZIONE		20.054.300		15.436.257
B) COSTI DELLA PRODUZIONE				
6) Materie prime, sussidiarie, di consumo e merci		151.545		184.251
7) Servizi		19.999.647		13.004.710
8) Godimento di beni di terzi		1.077.131		1.256.231
9) Personale:				
a) salari e stipendi	20.963.711		17.345.183	
b) oneri sociali	3.237.837		2.847.461	
c) trattamento di fine rapporto	623.789		576.653	
e) altri costi	2.199.885		1.555.416	
Totale personale		27.025.221		22.324.713
10) Ammortamenti e svalutazioni:				
a) ammortamento delle immobilizzazioni immateriali	338.057		783.091	
b) ammortamento delle immobilizzazioni materiali	22.982		48.378	
Totale ammortamenti e svalutazioni		361.039		831.469
12) Accantonamenti per rischi		47.000		23.131
13) Altri accantonamenti		0		4.000.000
14) Oneri diversi di gestione		8.653.724		5.772.009
TOTALE COSTI DELLA PRODUZIONE		57.315.306		47.396.515
DIFFERENZA TRA VALORE E COSTI DELLA PRODUZIONE (A-B)		-37.261.006		-31.960.258

Conto Economico – Unipol Gruppo S.p.A. (2 di 2)

Dati contabili, Valori in Euro

	31.12.2021	31.12.2020
C) PROVENTI E ONERI FINANZIARI		
15) Proventi da partecipazioni:		
a) in imprese controllate	430.190.548	318.594.372
b) in imprese collegate	5.401.273	0
d) in altre imprese	4.405.230	58.810
Totale proventi da partecipazioni	439.997.052	318.653.182
16) Altri proventi finanziari:		
a) da crediti iscritti nelle immobilizzazioni	3.429.961	3.794.413
1) da imprese controllate	3.429.961	3.794.406
4) da altri	0	8
b) da titoli iscritti nelle immobilizzazioni	2.044.385	899.520
c) da titoli iscritti nell'attivo circolante	7.227.989	6.573.794
d) proventi diversi dai precedenti	590.833	2.605.433
1) da imprese controllate	131.403	16.116
4) da altri	459.429	2.589.317
Totale altri proventi finanziari	13.293.168	13.873.160
17) Interessi e altri oneri finanziari:		
a) imprese controllate	6.660.291	8.297.417
b) imprese collegate	27.559	45.006
d) altri	95.026.663	79.756.562
Totale interessi e altri oneri finanziari	101.714.513	88.098.986
17-bis) Utili (perdite) su cambi	450.861	-325.015
TOTALE PROVENTI E ONERI FINANZIARI	352.026.568	244.102.342
D) RETTIFICHE DI VALORE DI ATTIVITA' E PASSIVITA' FINANZIARIE		
18) Rivalutazioni:		
c) di titoli iscritti all'attivo circolante	404.994	1.175.784
d) di strumenti finanziari derivati	0	13.878
Totale rivalutazioni	404.994	1.189.662
19) Svalutazioni:		
a) di partecipazioni	383.148	0
c) di titoli iscritti all'attivo circolante	1.213.141	737.328
d) di strumenti finanziari derivati	443.906	0
Totale svalutazioni	2.040.195	737.328
TOTALE DELLE RETTIFICHE	-1.635.201	452.335
RISULTATO PRIMA DELLE IMPOSTE	313.130.360	212.594.418
20) Imposte sul reddito dell'esercizio, correnti, differite e anticipate		
a) Imposte correnti	-62.087.806	-26.901.058
b) Imposte relative a esercizi precedenti	880.490	-85.731.624
c - bis) Imposte anticipate	39.232.695	8.878.158
Totale imposte sul reddito dell'esercizio	-21.974.621	-103.754.524
UTILE (PERDITA) DELL'ESERCIZIO	335.104.982	316.348.943

Fine Comunicato n.0265-19

Numero di Pagine: 20