



Relazione di gestione semestrale  
del FIA immobiliare  
***Mediolanum Real Estate***  
al 30 giugno 2016

## **FIA IMMOBILIARE MEDIOLANUM REAL ESTATE RELAZIONE DI GESTIONE SEMESTRALE AL 30 GIUGNO 2016**

La relazione di gestione viene redatta in occasione della distribuzione semestrale del provento e in forma abbreviata, conformemente a quanto stabilito dal Provvedimento Banca d'Italia del 19 gennaio 2015. Si compone della Relazione degli Amministratori, di una situazione patrimoniale e di una situazione reddituale.

Nei prospetti allegati sono stati posti a confronto i dati del periodo in esame con quelli al 31 dicembre 2015 e, per la sezione reddituale, vengono riportati i dati relativi al semestre in esame, il secondo semestre 2015 e l'anno 2015.

Si precisa inoltre che, in conformità a quanto stabilito dal Provvedimento di riferimento, la relazione di gestione annuale, intesa quale documento riferito ad un periodo complessivo di dodici mesi, viene redatta con riferimento al 31 dicembre di ogni anno.

La relazione di gestione è redatta in unità di euro.

### **RELAZIONE DEGLI AMMINISTRATORI**

#### **IL FONDO IN SINTESI**

Il FIA immobiliare di tipo chiuso Mediolanum Real Estate (di seguito il "Fondo"), istituito e gestito da Mediolanum Gestione Fondi SGR p.A. ha iniziato la propria operatività il 14 febbraio 2006.

Il patrimonio del Fondo è suddiviso in quote di Classe "A", ad accumulazione dei proventi ed in quote di Classe "B", a distribuzione dei proventi.

La durata del Fondo è fissata con scadenza al 31 dicembre del quindicesimo anno successivo a quello in cui è avvenuto il primo richiamo degli impegni, salvo eventuali proroghe così come previsto dal Regolamento.

Il Fondo è a distribuzione semestrale dei proventi.

Il depositario è State Street Bank International GmbH — Succursale Italia.

Il Valore Complessivo Netto del Fondo al 30 giugno 2016 è pari ad euro 312.315.321 con un incremento dall'avvio dell'operatività del 14,39% (1,30% su base annua), ripartito nelle due classi di quote, nel dettaglio: euro 47.778.909 Classe "A", euro 264.536.412 Classe "B".

Il Fondo nel semestre ha conseguito un utile pari ad euro 1.827.558.

#### **L'ANDAMENTO DEL VALORE DELLA QUOTA**

Nel periodo in esame, a seguito della delibera del Consiglio di Amministrazione del 16 febbraio 2016, si è provveduto alla distribuzione dei proventi ai sottoscrittori delle quote di Classe "B" per euro 4.501.216,57. La raccolta relativa al periodo di offerta 1° ottobre - 31 dicembre 2015 non ha raggiunto l'importo minimo di euro 5.000.000 deliberato dal CDA, pertanto, in occasione della predetta finestra, non sono stati effettuati nuovi richiami né versamenti.

In data 1° ottobre 2012, le quote del Fondo di Classe "A" e "B" di pieno godimento sono state ammesse da Borsa Italiana alla quotazione presso il MIV, Mercato degli Investment Vehicles, Segmento Fondi Chiusi, di Borsa Italiana.

Le transazioni giornaliere nel corso del primo semestre 2016 hanno interessato in media n. 1.666 quote di classe A e n. 17.124 quote di classe B, a fronte delle rispettive n. 8.283.782 e n. 66.746.587 quote in circolazione.

Le quote di classe A hanno registrato un prezzo minimo pari ad euro 2,52 ed un prezzo massimo pari ad euro 3,79; le quote di classe B hanno registrato un prezzo minimo pari ad euro 1,924 ed un prezzo massimo pari ad euro 2,712.

Il valore di Borsa al 30 giugno 2016 è pari ad euro 3,616 per le quote di classe A e ad euro 2,70 per le quote di classe B.

Nella tabella sottostante vengono riepilogati i valori della quota determinati a partire dalla data di avvio dell'operatività del Fondo.

Descrizione	Quote Classe A			Quote Classe B		
	Valore	Numero quote	Valore unitario	Valore	Numero quote	Valore unitario
Valore di sottoscrizione	37.684.795	7.536.959	5,000	176.453.270	35.290.654	5,000
N.A.V. al 30/06/06	38.751.407	7.536.959	5,142	181.447.518	35.290.654	5,142
N.A.V. al 31/12/06	39.066.411	7.536.959	5,183	182.922.474	35.290.654	5,183
N.A.V. al 30/06/07	47.580.166	9.030.144	5,269	207.337.919	40.733.286	(1) 5,090
N.A.V. al 31/12/07	52.439.978	9.647.037	5,436	216.894.183	42.130.687	(2) 5,148
N.A.V. al 30/06/08	55.660.962	10.024.038	5,553	223.168.399	43.277.639	(3) 5,157
N.A.V. al 31/12/08	55.967.860	10.203.084	5,485	220.888.471	44.079.559	(4) 5,011
N.A.V. al 30/06/09	55.242.830	10.056.818	5,493	218.364.626	44.401.041	(5) 4,918
N.A.V. al 31/12/09	56.366.698	10.182.542	5,536	233.226.476	48.015.679	(6) 4,857
N.A.V. al 30/06/10	63.594.007	11.325.352	5,615	276.659.359	57.331.632	(7) 4,826
N.A.V. al 31/12/10	66.857.196	11.671.184	5,728	295.752.398	61.258.910	(8) 4,828
N.A.V. al 30/06/11	67.742.164	11.601.797	5,839	301.837.493	62.579.004	(9) 4,823
N.A.V. al 31/12/11	64.877.385	11.173.540	5,806	295.030.835	62.779.353	(10) 4,701
N.A.V. al 30/06/12	60.839.378	10.601.232	5,739	289.555.560	63.598.231	(11) 4,555
N.A.V. al 31/12/12	60.761.716	10.601.232	5,732	282.951.536	63.598.231	(12) 4,449
N.A.V. al 30/06/13	60.839.205	10.601.232	5,739	277.797.750	63.598.231	(13) 4,368
N.A.V. al 31/12/13	51.976.762	9.030.297	5,756	282.009.476	65.705.164	(14) 4,292
N.A.V. al 30/06/14	49.825.319	8.685.519	5,737	278.213.055	66.175.661	(15) 4,204
N.A.V. al 31/12/14	49.243.229	8.605.485	5,722	273.713.938	66.286.568	(16) 4,129
N.A.V. al 30/06/15	48.305.817	8.482.017	5,695	269.077.353	66.460.237	(17) 4,049
N.A.V. al 31/12/15	48.131.859	8.394.095	5,734	266.857.117	66.586.044	(18) 4,008
N.A.V. al 30/06/16	47.778.909	8.283.782	5,768	264.536.412	66.746.587	(19) 3,963

(1) al netto della distribuzione di euro 0,176 del 15/02/07  
 (3) al netto della distribuzione di euro 0,100 del 14/02/08  
 (5) al netto della distribuzione di euro 0,100 del 19/02/09  
 (7) al netto della distribuzione di euro 0,100 del 18/02/10  
 (9) al netto della distribuzione di euro 0,0986 del 24/02/11  
 (11) al netto della distribuzione di euro 0,0942 del 23/02/12  
 (13) al netto della distribuzione di euro 0,0866 del 28/02/13  
 (15) al netto della distribuzione di euro 0,0738 del 27/02/14  
 (17) al netto della distribuzione di euro 0,0612 del 17/02/15  
 (19) al netto della distribuzione di euro 0,0676 del 24/02/16

(2) al netto della distribuzione di euro 0,100 del 23/08/07  
 (4) al netto della distribuzione di euro 0,084 del 21/08/08  
 (6) al netto della distribuzione di euro 0,100 del 20/08/09  
 (8) al netto della distribuzione di euro 0,100 del 19/08/10  
 (10) al netto della distribuzione di euro 0,0991 del 11/08/11  
 (12) al netto della distribuzione di euro 0,100 del 09/08/12  
 (14) al netto della distribuzione di euro 0,0886 del 01/08/13  
 (16) al netto della distribuzione di euro 0,0646 del 07/08/14  
 (18) al netto della distribuzione di euro 0,0682 del 05/08/15

## LA DISTRIBUZIONE DEI PROVENTI

L'articolo 13 del Regolamento del Fondo prevede sia l'accumulazione (per le Quote di Classe "A") che la distribuzione ai partecipanti (per le Quote di Classe "B") con frequenza semestrale, dei proventi risultanti dalla gestione dei beni che compongono il patrimonio del Fondo (di seguito "Proventi"), fatta salva diversa e motivata determinazione del Consiglio di Amministrazione della SGR. I proventi realizzati, la cui distribuzione non sia stata deliberata in esercizi precedenti, al netto delle eventuali perdite, concorreranno alla formazione dei Proventi da accumulare/distribuire negli esercizi successivi. I proventi distribuibili sono costituiti dagli utili netti generati semestralmente, con esclusione delle plusvalenze/minusvalenze non realizzate nel semestre di riferimento e comprensivi delle plusvalenze non realizzate nei semestri precedenti, ma che abbiano trovato realizzazione nel semestre di riferimento, rispetto ai valori di acquisizione dei beni che compongono il patrimonio del Fondo. La distribuzione/accumulazione dei proventi non comporterà in alcun caso un rimborso/una attribuzione automatico/a di un determinato numero di Quote, ma avverrà sempre come diminuzione/aumento del valore unitario delle stesse.

Il Consiglio di Amministrazione ha deliberato di distribuire un ammontare pro quota di euro 0,0716 per n. 66.746.587 quote di classe "B". La distribuzione verrà effettuata con stacco cedola in data 1 agosto 2016 e con valuta 3 agosto 2016 tramite Monte Titoli S.p.A..

Nel prospetto seguente si riepilogano le modalità di determinazione dei proventi.

Descrizione	Relazione al 30/06/2016
Risultato del periodo	1.827.557,76
Plusvalenze non realizzate su beni	-534.861,11
Minusvalenze non realizzate su beni	2.169.609,68
Plusvalenze non realizzate su OICVM	-9.499,84
Minusvalenze non realizzate su OICVM	2.188.418,73
Totale proventi del Fondo nel semestre	5.641.225,22
Proventi distribuibili da esercizi precedenti	7.572,67
Totale proventi distribuibili	5.648.797,89
Totale proventi distribuiti alle quote di Classe "B"	4.779.055,63
Totale proventi distribuiti alle quote di Classe "B" pro rata temporis	0
Totale proventi accumulati alle quote di Classe "A"	863.163,09
Totale proventi distribuibili negli esercizi successivi	6.579,17

Qualora il risultato del periodo di competenza delle quote di classe B sia inferiore all'importo del provento distribuito, quest'ultimo rappresenterà un rimborso parziale del valore della quota.

## SEZIONE I – CRITERI DI VALUTAZIONE

I principi contabili utilizzati dalla Società di Gestione nella predisposizione della Relazione di Gestione del Fondo sono conformi ai criteri di valutazione fissati dalla Banca d'Italia.

Tali principi sono di seguito descritti:

### Strumenti finanziari non quotati

Le parti di OICR sono iscritte a bilancio al prezzo di acquisto e valorizzate in base al valore di quota desunto dall'ultima relazione approvata e disponibile.

Le partecipazioni di controllo immobiliari e non immobiliari sono iscritte:

- al costo, nel caso in cui le stesse non detengano direttamente o indirettamente immobili, salvo rettifica per perdite di valore ritenute durevoli oppure in presenza di riduzioni del patrimonio netto;
- a patrimonio netto, nel caso in cui le stesse detengano direttamente o indirettamente immobili; il patrimonio netto è rettificato sulla base della perizia effettuata dagli Esperti Indipendenti che procedono prioritariamente alla valutazione degli immobili detenuti, tenendo anche conto degli eventuali effetti fiscali.

### Strumenti finanziari quotati

Gli strumenti finanziari quotati sono valorizzati in base all'ultimo prezzo disponibile rilevato sul mercato di negoziazione nel giorno di riferimento del valore della quota.

### Beni immobili e diritti reali immobiliari

I beni immobili e diritti reali immobiliari, detenuti direttamente dal Fondo, sono iscritti al valore indicato dalla relazione di stima redatta dall' Esperto indipendente. Tali stime vengono aggiornate semestralmente sulla base dei criteri valutativi, generalmente accettati nel settore immobiliare e che prevedono l'analisi di molteplici fattori quali i flussi finanziari generati, il valore di mercato realizzato per immobili di caratteristiche comparabili ed altri fattori specialistici utilizzati nel settore.

Le eventuali plusvalenze/minusvalenze derivanti da tale valutazione sono iscritte nella Sezione reddituale per competenza.

**Altre attività**

I ratei ed i risconti sono contabilizzati in base al criterio della competenza temporale.  
Le altre attività e i crediti sono valutati in base al presumibile valore di realizzo.

**Altre passività**

I ratei e i risconti passivi sono contabilizzati in base al criterio della competenza temporale.  
Le altre passività sono iscritte al loro valore nominale, rappresentativo del valore di presumibile estinzione.

**Costi e Ricavi**

I costi e i ricavi sono contabilizzati secondo il principio della competenza economica e dell'inerenza all'attività del Fondo, coerentemente con quanto disciplinato dal Regolamento del Fondo.

**Regime fiscale**

L'art. 32 del decreto legge 78 del 2010 come risulta dalle modifiche apportate dall'art. 8 comma 9 del D.L.n.70 del 2011 ha introdotto rilevanti modifiche al regime di tassazione dei partecipanti ai fondi immobiliari di diritto italiano; le modalità di attuazione delle disposizioni contenute nell'art. 32 sono state definite dal provvedimento del direttore dell'Agenzia delle Entrate del 16.12.2011.

E' stato introdotto un regime di tassazione differenziato dei redditi di capitale e dei redditi diversi di natura finanziaria derivanti dalla partecipazione a fondi immobiliari in ragione della tipologia dell'investitore (investitore istituzionale o investitore non istituzionale) e della percentuale di partecipazione al Fondo (superiore o meno al 5%).

In particolare vengono definiti fondi non istituzionali quelli partecipati esclusivamente da soggetti diversi da quelli indicati nel comma 3 dell'art. 32 del D.L. 78/2010, ossia partecipati dalle persone fisiche, dalle società, dagli enti, residenti e non residenti nel territorio dello Stato.

Gli investitori non istituzionali, qualora in possesso di quote di partecipazione al Fondo in misura superiore al 5% sono assoggettati ad un regime di tassazione più oneroso rispetto a quello ordinario applicabile agli investitori istituzionali e agli investitori non istituzionali che possiedono quote di partecipazioni in misura pari o inferiore al 5% del patrimonio del Fondo.

Per gli investitori non istituzionali che detengono una quota di partecipazione al Fondo non superiore al 5%, è prevista l'applicazione del regime di tassazione ordinario di cui all'art. 7 del D.L. 351/2001, per quanto riguarda i redditi di capitale, che prevede l'applicazione di una ritenuta nella misura del 26% sui proventi realizzati a decorrere dal 1° luglio 2014, di cui all'art. 44 comma 1 lett g) del TUIR, ossia sull'ammontare dei redditi di capitale riferibili a ciascuna quota distribuiti in costanza di partecipazione al Fondo immobiliare e risultanti dai prospetti periodici, nonché sulla differenza positiva tra il valore di riscatto o di liquidazione delle quote e il costo di sottoscrizione o acquisto.

Sulla base del regime transitorio contenuto nel comma 12 dell'art. 3 del decreto legge 24 aprile 2014 n.66, sui proventi realizzati a decorrere dal 1° luglio 2014, se riferibili ad importi maturati fino al 30 giugno 2014, continua ad applicarsi l'aliquota previgente nella misura del 20% limitatamente ad un numero di quote pari a quelle possedute alla data del 30 giugno 2014 e fino a concorrenza dell'ammontare dei proventi maturato alla medesima data.

Per i proventi periodici si applica la regola generale dell'esigibilità e pertanto la nuova aliquota del 26% si applica sui proventi distribuiti in costanza di partecipazione all'organismo di investimento dal 01.07.2014. A tal fine rileva la data di messa in pagamento dei proventi a prescindere dalla data della delibera di distribuzione.

La ritenuta è applicata dalla SGR o, in caso di quote dematerializzate, dall'intermediario depositario delle quote medesime. Essa è operata a titolo di acconto se i proventi attengono a quote detenute nell'esercizio di un'attività di impresa commerciale, mentre è applicata a titolo di imposta nei confronti di tutti gli altri soggetti.

Per quanto riguarda la tassazione dei redditi diversi di natura finanziaria realizzati a decorrere dal 1° luglio 2014, ai sensi dell'art. 67 comma 1 lett. c-ter) del TUIR, se conseguiti al di fuori dell'esercizio di un'impresa commerciale, sono assoggettati ad imposta sostitutiva nella misura del 26% ai sensi delle disposizioni di cui agli art. 5,6,7 del D. lgs. 461/1997. Si sottolinea, che a seguito delle modifiche apportate

all'art. 6 del D.lgs n. 461/1997 dal D.L. n. 225/2010 il regime del risparmio amministrato costituisce il regime naturale di tassazione dei redditi diversi derivanti dalla partecipazione ad OICR, compresi i fondi immobiliari.

I suddetti redditi sono determinati confrontando il corrispettivo della cessione delle quote con il costo di sottoscrizione delle quote medesime, al lordo dei proventi direttamente riferibili all'incremento di patrimonio rilevato in capo al Fondo. Si considerano redditi diversi anche le eventuali perdite realizzate attraverso il riscatto o la liquidazione delle quote.

Per gli investitori non istituzionali che detengono una partecipazione al Fondo superiore al 5% del patrimonio del Fondo, è prevista l'applicazione di un regime di tassazione per trasparenza dei redditi conseguiti dal Fondo medesimo, ossia i suddetti redditi concorrono alla formazione del reddito complessivo del partecipante, indipendentemente dalla percezione del provento e proporzionalmente alla quota di partecipazione.

Questi investitori, in luogo dell'applicazione della ritenuta di cui all'art. 7 del D.L. 351/2001, subiscono la tassazione sui redditi conseguiti ogni anno dal Fondo, imputata in proporzione alla quota di partecipazione detenuta e indipendentemente dalla percezione dei proventi. Tali redditi rientrano nella categoria dei redditi di capitale di cui all'art. 44, comma 1 lett. g) del TUIR.

Il comma 4 dell'art. 32 del D.L. 78/2010 stabilisce che ai redditi imputati per trasparenza, al fine di evitare fenomeni di doppia tassazione dei redditi, non si applica la ritenuta di cui all'art. 7 D.L. n. 351/2001.

Tale regime di tassazione per trasparenza si applica ai proventi rilevati dei rendiconti di gestione a partire da quello relativo al 31 dicembre 2011.

Per quanto riguarda la tassazione dei redditi diversi di natura finanziaria, l'art. 32 comma 4 del D.L. 78/2010 assimila le quote detenute da un investitore non istituzionale in misura superiore al 5% in un Fondo immobiliare alle quote di partecipazione in società e prevede l'applicazione delle disposizioni in materia di tassazione delle partecipazioni qualificate di cui all'art. 68 comma 3 del TUIR. Pertanto le plusvalenze o minusvalenze realizzate in sede di cessione delle quote detenute al di fuori dell'esercizio di un'impresa commerciale, nonché le eventuali perdite realizzate attraverso il riscatto o la liquidazione delle quote, non sono soggette a imposta sostitutiva del 26%, ma concorrono alla formazione del reddito complessivo dell'investitore nei limiti del 49,72% del relativo ammontare.

## **IL MERCATO**

### **LO SCENARIO MACROECONOMICO**

Nel primo semestre del 2016 i mercati finanziari internazionali sono stati ancora una volta influenzati dalle attese e dalle effettive decisioni di politica monetaria delle principali banche centrali, da alcuni elementi di incertezza di natura sia economica sia geopolitica e dall'andamento dei prezzi delle materie prime.

A livello internazionale i principali fattori di incertezza riguardano l'andamento economico della Cina e il prezzo del petrolio; quest'ultimo dopo il recupero in atto da metà febbraio messo a segno nonostante il fallimento del meeting di Doha del 17 aprile, ha registrato un forte calo dovuto alla notizia del Brexit, con timori crescenti per l'andamento dei consumi nel futuro.

Il risultato del referendum nel Regno Unito, che ha visto il prevalere del fronte anti-europeista, è stato uno dei temi dominanti a livello Europeo. Le aspettative del mercato, che aveva scommesso sulla permanenza della Gran Bretagna nell'UE, sono state ribaltate dal voto di giovedì 23 giugno, in cui il 51,9% degli elettori ha espresso la volontà di lasciare il blocco europeo, contro il 48,1% favorevole ad una permanenza nell'Unione. I mercati hanno accolto la notizia del 'leave' registrando perdite sostenute e generalizzate su tutti i listini: il Ftse Mib in particolare è sceso nella giornata di venerdì 24 giugno del -12,48%, penalizzato dai titoli del settore bancario; la sterlina è crollata del -8,48% nel cambio contro dollaro; premiati i beni cosiddetti rifugio come l'oro, lo yen e il franco svizzero, il Bund e il decennale americano.

Il mercato domestico, oltre che dal Brexit, è stato interessato da alcuni significativi sviluppi per quanto riguarda la stabilità del proprio sistema bancario.

Tra la fine di marzo e l'inizio di aprile, si sono succedute una serie di notizie di rilievo, quali il progetto di fusione tra due banche popolari, il Banco Popolare e la Banca Popolare di Milano, le cui assemblee si esprimeranno in merito nella seconda parte dell'anno; l'approvazione della riforma delle banche di credito

cooperativo; l'avanzamento del processo di ristrutturazione delle due banche popolari venete, Veneto Banca e Popolare di Vicenza. Le incertezze relative alla buona riuscita di tali operazioni, unitamente al proseguimento dei timori circa la stabilità del settore, hanno portato alla costituzione di un fondo d'investimento alternativo denominato "Atlante", finalizzato a supportare il sistema bancario italiano prevalentemente in due modi: partecipando, laddove necessario, alle ricapitalizzazioni bancarie domestiche e facilitando lo "smaltimento" dei non-performing loans tramite l'acquisto di tranches cartolarizzate di crediti in sofferenza. Un'altra importante notizia è la recente approvazione del decreto legge sulle banche, il cui fine è quello di snellire le procedure e sostenere i bilanci dell'intero comparto italiano accelerando il recupero dei crediti in sofferenza.

Per concludere, grande attenzione sarà posta sull'esito degli stress test sulle banche dell'Unione Europea che copriranno il 70% degli istituti (in Italia: Intesa Sanpaolo, UniCredit, Monte dei Paschi, Ubi e Banco Popolare). I risultati sono attesi per il 29 luglio: tra gli elementi di novità la cosiddetta 'capital guidance', una sorta di benchmark di capitale non vincolante nemmeno in termini di limitazione sulla distribuzione di dividendi e bonus, ma certamente indicativa della condizione patrimoniale degli istituti nei diversi scenari economici, uno di base e uno di stress.

## IL MERCATO IMMOBILIARE ITALIANO

I primi mesi del 2016 confermano una timida ripresa del mercato immobiliare italiano.

La crescita nel primo trimestre 2016, rispetto allo stesso periodo dello scorso anno, è stata particolarmente marcata per il settore residenziale +20,6% e per il commerciale +14,5%, mentre il terziario è risultato più debole, con un aumento delle operazioni nell'ordine del +1,3%. Una netta accelerazione rispetto al 2015, che aveva fatto registrare un incremento annuo del +6,5% di unità immobiliari residenziali compravendute, e al 2014 che aveva consuntivato un +3,6%.

### Italia – Numero di compravendite residenziali annuali e previsioni

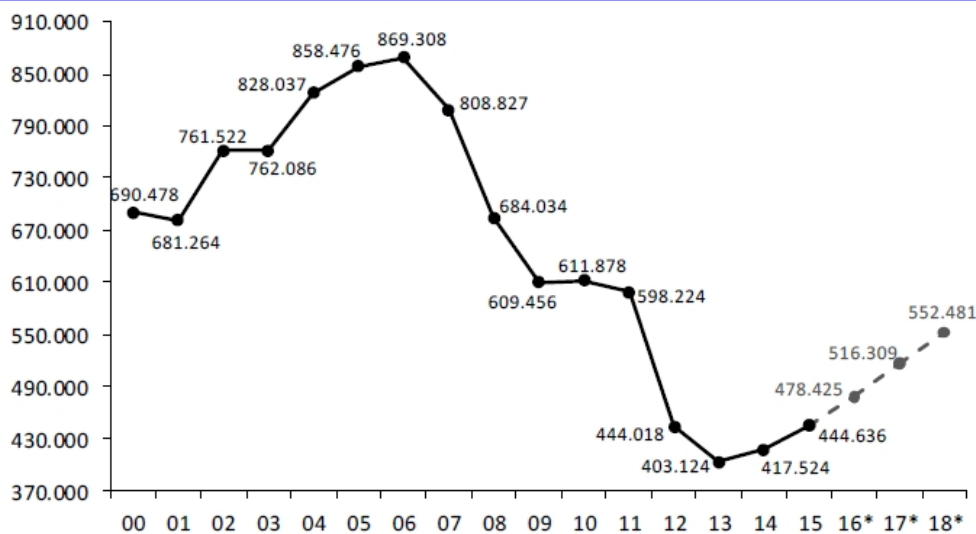

\* Previsioni Nomisma

Fonte: Agenzia delle Entrate

La fase espansiva è favorita dalla maggiore erogazione dei mutui da parte delle banche, dai bassi tassi di interesse e di una domanda più forte (nel 2015 l'erogato è arrivato a 41,2 miliardi di euro contro i 24,1 del 2014). L'istituto di ricerca Nomisma prevede che, nei prossimi due/tre anni, *shock* internazionali a parte, si potrebbe anche tornare ai livelli pre-crisi; Tuttavia, nel breve periodo prevede una lieve revisione al ribasso delle erogazioni che potrebbe emergere nel secondo semestre del 2016, per poi riprendere il percorso di espansione negli anni 2017-2018.

La tendenziale ripresa del mercato è stata sostenuta dall'ulteriore calo dei prezzi, seppure in progressiva riduzione rispetto al passato.

La contrazione dei prezzi registrata nel primo semestre, unita alle prospettive di ulteriore calo nella seconda metà dell'anno, evidenziano la tendenza recessiva che ancora caratterizza i valori immobiliari.

Per le abitazioni, gli sconti praticati in sede di negoziazione finale rispetto ai prezzi inizialmente richiesti hanno raggiunto il picco nel 2013, per poi ridursi leggermente, attestandosi oggi nell'ordine del 16%. Anche nel segmento della locazione, l'attesa ripresa stenta a confermarsi sia nel segmento residenziale sia negli immobili per l'impresa.

Emerge un netto segnale positivo dai tempi per la conclusione delle trattative che nell'ultimo semestre si sono generalmente ridotti, con un miglioramento consolidato per le abitazioni a fronte di una flessione più debole per uffici e negozi.

L'ottimismo derivante dai dati delle compravendite potrebbero essere annullato nei prossimi semestri da un quadro macroeconomico connotato dal progressivo indebolimento delle prospettive di crescita, e dal possibile effetto Brexit che ha dato il via ad una nuova fase di incertezza e instabilità.

### 13 grandi città – Variazioni semestrali dei prezzi e dei canoni correnti degli immobili (%)

#### VAR.% SEMESTRALI PREZZI

	I 2014	II 2014	I 2015	II 2015	I 2016
Abitazioni nuove	-2,2	-1,7	-1,0	-1,1	-0,7
Abitazioni usate	-2,6	-1,8	-1,4	-1,2	-0,8
Uffici	-2,7	-1,7	-1,8	-1,3	-1,2
Negozi	-2,5	-1,7	-1,2	-1,1	-0,9

#### VAR.% SEMESTRALI CANONI

	I 2014	II 2014	I 2015	II 2015	I 2016
Abitazioni usate	-1,3	-1,2	-0,5	-0,8	-0,3
Uffici	-2,4	-1,4	-1,5	-1,0	-0,9
Negozi	-2,0	-1,6	-1,2	-1,0	-0,8

Fonte: Nomisma

#### Italia – Volume degli investimenti immobiliari corporate (miliardi di euro)

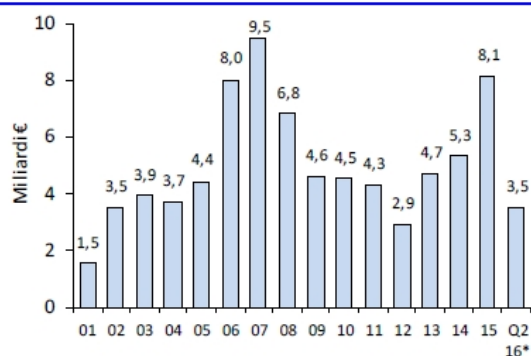

\* Previsioni Nomisma

Fonte: elaborazioni Nomisma su dati Nomisma, BNP Paribas RE e CBRE

#### Italia – Investimenti corporate per origine dell'investitore (% sul totale)

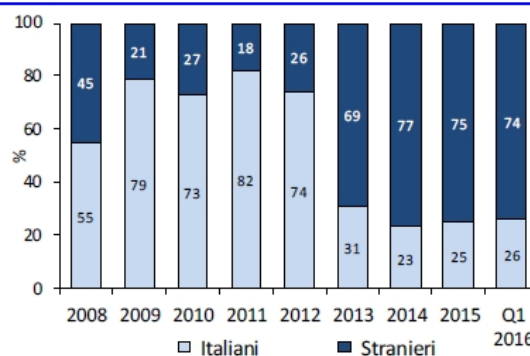

Fonte: elaborazioni Nomisma su dati Nomisma, BNP Paribas RE e CBRE



**Italia – Importi erogati alle famiglie per l’acquisto di abitazioni: consuntivo e previsioni**  
(dati trimestrali a consuntivo in milioni di euro e previsioni)

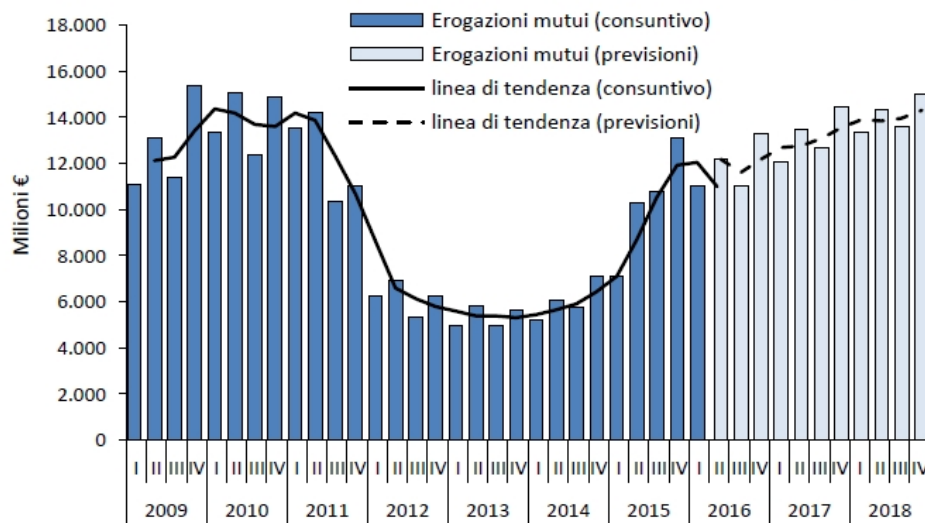

Fonti: Banca d’Italia per i dati consuntivi; stima Nomisma per il secondo trimestre 2016; previsioni Nomisma dal terzo trimestre 2016

Da segnalare, infine, la continua crescita dell’interesse da parte degli investitori stranieri per il Mercato *corporate* domestico. Il volume degli investimenti nei primi tre mesi del 2016 ammonta a circa 1,3 mld di euro che rappresenta il 74% del totale investito.

Interesse testimoniato anche dalle Offerte Pubbliche di Acquisto (OPA) lanciate tra fine maggio e giugno sulle quote dei seguenti Fondi Immobiliari: “Alpha” e “Delta” gestiti da Idea Fimit SGR, ‘Polis’ gestito da Polis SGR, ‘Immobiliare Dinamico’ gestito da BNP Paribas REIM SGR, e “Mediolanum Real Estate” gestito da Mediolanum Gestione Fondi SGRpA.

## LE POLITICHE DI INVESTIMENTO DEL FONDO E L’ATTIVITA’ DI GESTIONE

### LE POLITICHE DI INVESTIMENTO E LE LINEE STRATEGICHE FUTURE

La Società di Gestione svolge la propria funzione attraverso attività di coordinamento e controllo, con l’obiettivo costante di migliorare la gestione tecnico – amministrativa del portafoglio immobiliare, incrementare la performance reddituale e il valore patrimoniale degli immobili in portafoglio, per eventualmente cederli alle migliori condizioni di mercato.

Le attività vengono svolte coordinando i professionisti cui sono state affidate, per conto del Fondo, i servizi di property management, project management, agency e advisory per la gestione. Il Fondo, con la collaborazione di questi professionisti, gestisce la parte amministrativa, coordina le attività di ristrutturazione e valorizzazione degli immobili, ricerca nuovi conduttori ai quali locare le porzioni sfitte e rinegoziare i contratti in essere prossimi alla scadenza.

Al 30 giugno 2016 l’effettiva asset allocation realizzata dal Fondo è quella che si rileva dai grafici sotto riportati.

**ASSET ALLOCATION PER DESTINAZIONE D'USO  
30 GIUGNO 2016**

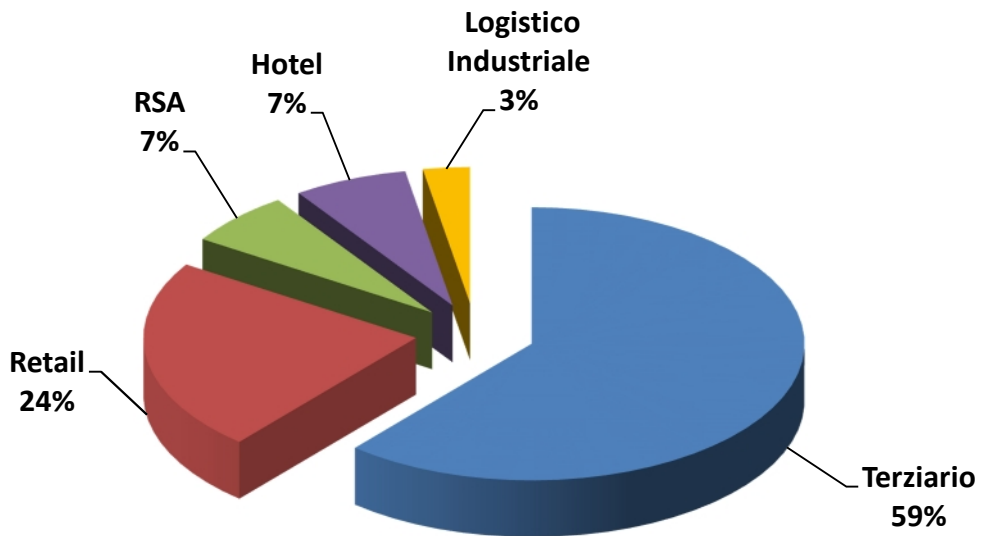

**ASSET ALLOCATION PER AREA GEOGRAFICA  
30 GIUGNO 2016**

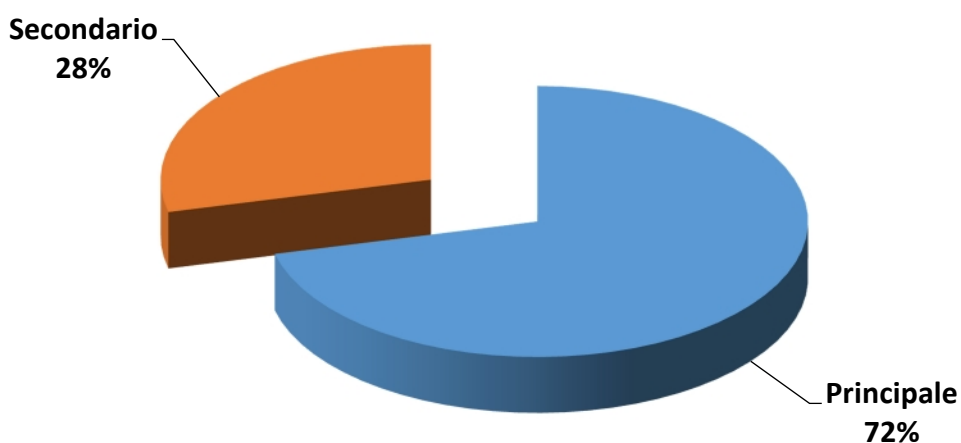

In data 17 marzo 2016 il Consiglio di Amministrazione della Mediolanum Gestione Fondi ha approvato il nuovo Piano di Asset Allocation annuale.

Anche per il 2016 la SGR intende proseguire nell'attività di gestione e asset management orientata alla valorizzazione e massimizzazione del patrimonio immobiliare, tenuto conto sia della composizione dello stesso, sia delle condizioni del mercato immobiliare e del credito sulla base delle seguenti linee guida:

- ricerca di nuovi conduttori e locazione degli spazi attualmente sfitti;
- eventuali approfondimenti con gli attuali conduttori circa la possibilità e disponibilità a rinegoziare anticipatamente i contratti (anche a fronte di opere di ristrutturazione) in modo da garantire al Fondo un allungamento della durata contrattuale e, quindi, maggiori potenzialità degli immobili;
- effettuazione di opere di manutenzione ordinaria e straordinaria con l'obiettivo di massimizzare il potenziale canone di locazione;
- verifica e studio di possibili interventi di riqualificazione completa su alcuni asset al fine di adeguarli agli standard richiesti dal mercato e valorizzare gli immobili;
- conclusione della riqualificazione dell'asset di Corsico.

L'obiettivo che si prefigge la SGR è quello di massimizzare il rendimento del Fondo nell'interesse dei quotisti, cogliendo tutte le opportunità, anche di investimento/disinvestimento che il mercato immobiliare potrà offrire.

## **EVENTI DI RILIEVO INTERVENUTI NEL SEMESTRE**

In data 18 maggio 2016, la società in accomandita per azioni di diritto lussemburghese Blado Investments S.C.A., veicolo societario indirettamente controllato dal fondo statunitense Elliot Associates LP, ha reso nota l'intenzione di promuovere un'offerta pubblica di acquisto volontaria totalitaria sulle quote del Fondo Mediolanum Real Estate, gestito dalla Società, mediante pubblicazione, ai sensi degli artt. 102 TUF e 37 del Regolamento Emittenti, di una comunicazione diffusa al mercato e inviata alla Consob.

In data 17 giugno 2016 Consob ha approvato (con delibera n. 19637) il Documento di Offerta, successivamente pubblicato da Blado Investments in data 20 giugno 2016 e trasmesso alla Società.

L'offerta di Blado Investments ha ad oggetto tutte le quote di entrambe le classi emesse dal Fondo, ad esclusione di quelle detenute dalla Società ai sensi della regolamentazione vigente, e prevede un corrispettivo pari a € 3,41 per ciascuna quota per le quote di classe "A" e di € 2,58 per ciascuna quota per le quote di classe "B". Il periodo di adesione all'offerta è compreso tra il giorno 28 giugno 2016 e il giorno 20 luglio 2016, estremi inclusi, dalle ore 8:30 alle ore 17:30, salvo proroghe.

In data 22 giugno 2016, la Società ha diffuso al pubblico il Comunicato previsto dall'art. 103 TUF, con il quale ha, tra l'altro, reso noto il giudizio di non congruità dell'offerta di Blado Investments, formulato dal Consiglio di Amministrazione.

**Offerta promossa da Duomo Holdings LLC**

In data 28 giugno 2016, Duomo Holdings LLC ha reso nota l'intenzione di promuovere un'ulteriore offerta pubblica di acquisto volontaria totalitaria sulle quote del Fondo mediante pubblicazione, ai sensi degli artt. 102 TUF e 37 del Regolamento Emittenti, di una comunicazione diffusa al mercato e inviata alla Consob. Duomo Holdings è un veicolo costituito ai sensi del diritto dello Stato del Delaware (USA) indirettamente detenuto da un gruppo di fondi di investimento privati promossi e gestiti da TSSP Adjacent Opportunities Management LLC (appartenente al gruppo statunitense d'investimento TPG).

In data 13 luglio 2016 Consob ha approvato (con delibera n. 19665) il Documento di Offerta e, in pari data, Duomo Holdings ha proceduto a pubblicarlo e a trasmetterlo alla Società.

L'offerta di Duomo Holdings ha ad oggetto n. 8.283.782 Quote di classe "A" e n. 66.746.587 Quote di classe "B", pari alla totalità delle Quote emesse dal Fondo, inclusive delle n. 16.177 Quote di classe "A" e n. 1.641.349 Quote di classe "B" detenute dalla SGR alla data del Documento di Offerta e senza tener conto delle quote che Duomo Holdings potrebbe acquistare entro il termine del periodo di adesione. L'Offerta promossa da Duomo Holdings prevede un corrispettivo di Euro 3,70 per ciascuna Quota di classe "A" ed un corrispettivo di Euro 2,80 per ciascuna Quota di classe "B". Il periodo di adesione a tale seconda offerta è compreso tra il giorno 21 luglio 2016 e il giorno 10 agosto 2016, estremi inclusi, salvo proroghe.

In data 14 luglio 2016, la Società ha diffuso al pubblico il Comunicato previsto dall'art. 103 TUF, con il quale ha, tra l'altro, reso noto il giudizio di non congruità dell'offerta di Duomo Holdings LLC formulato dal Consiglio di Amministrazione.

Si precisa che Duomo Holdings, sia nel Comunicato datato 28 giugno che nel Documento di Offerta, ha qualificato la propria offerta come concorrente rispetto all'offerta promossa da Blado Investments, ai sensi e per gli effetti degli artt. 103, comma 4, lett. d) del TUF e 44 del Regolamento Emittenti.

Ai sensi dell'art. 44, comma 5, del Regolamento Emittenti, per effetto dell'offerta promossa da Duomo Holdings, il periodo di adesione dell'offerta di Blado Investments e la data prevista per la pubblicazione dei risultati della sono stati automaticamente estesi e allineati a quelli dell'offerta di Duomo Holdings. Si ricorda che tale offerta prevede (salvo proroghe): (i) come ultimo giorno di adesione il 10 agosto 2016; (ii) la pubblicazione dei risultati entro il 17 agosto 2016.

## **L'ATTIVITA' DI GESTIONE**

Nel corso del primo semestre 2016 la gestione ordinaria del Fondo Mediolanum Real Estate si è indirizzata verso la conservazione ed il miglioramento dello stato locativo degli immobili facenti parte del portafoglio ed il monitoraggio continuo dello stato tecnico degli edifici al fine di mantenere in efficienza gli immobili.

Per il comparto locativo, abbiamo mantenuto e consolidato i contratti in essere e sviluppato l'attività di commercializzazione delle parti libere. Da evidenziare la stipula di un nuovo contratto per una porzione dell'asset di Corsico (oggetto di profonda ristrutturazione), due nuovi contratti di locazione rispettivamente per una porzione dell'immobile di Milano Via Montecuccoli e per un ufficio sito in Torino Via Lagrange.

Nel semestre sono stati sottoscritti sei contratti di Affitto di Ramo di Azienda (di cui cinque rinnovi) per attività site nella galleria del Centro Commerciale Eurosia di Parma e due contratti di Affitto di Ramo di Azienda (di cui un rinnovo) per attività site nel Centro Commerciale Piazza Umbra di Trevi (PG).

Si segnala la ricezione della disdetta da parte di un conduttore dell'immobile di Milano P.zza Missori (esercizio del diritto di recesso per gravi motivi), che per fine anno rilascerà un piano dello stabile.

Nel semestre, a parte il già citato intervento su Corsico, sono state completate le opere di adeguamento degli uffici di Milano Via Montecuccoli e Piazza Missori, per rendere gli spazi perfettamente agibili e rispondenti alle esigenze dei nuovi conduttori e sono stati realizzati circa 25 nuovi posti auto presso il centro commerciale di Basiglio per aumentarne la fruibilità.

Nel corso del semestre non sono state perfezionate operazioni di compravendita immobiliare.

Al 30 giugno 2016 la valutazione del patrimonio immobiliare, effettuata dagli esperti indipendenti, è stata di euro 289.400.000 ed ha generato nel semestre minusvalenze per euro 1.634.749.

Si segnala che nel semestre la valutazione da parte dell' Esperto Indipendente dell'immobile di Corsico ha registrato una variazione fortemente positiva; tale variazione è giustificata dallo stato avanzato dei lavori di ristrutturazione (come sopra evidenziato).

## **I RAPPORTI CON SOCIETA' DEL GRUPPO MEDIOLANUM**

Alla data del 30 giugno 2016 non vi sono rapporti in essere con le società del Gruppo.

## **GLI EVENTI SUCCESSIVI ALLA CHIUSURA DEL PERIODO**

Non si evidenziano eventi di rilievo successivi alla chiusura dell'esercizio.

## L'ATTIVITA' DI COLLOCAMENTO DELLE QUOTE

Il collocamento delle quote è stato effettuato, oltre che da Mediolanum Gestione Fondi SGR p.A., da Banca Mediolanum S.p.A., autorizzata dalla Banca d'Italia con provvedimento del Governatore in data 5 giugno 1997 ad effettuare offerta fuori sede.

In data 1° aprile 2016 e fino al 30 giugno 2016, ha avuto luogo l'offerta relativa alla ventesima emissione di quote.

Al 30 giugno 2016, le domande di sottoscrizione pervenute erano pari ad euro 916.507,70 lordi per la Classe "A" ed euro 1.677.643,14 lordi per la Classe "B". Le domande di rimborso ricevute nel periodo riguardano n. 28.012 quote di Classe "A" e n. 17.324 quote di Classe "B".

L'ammontare delle sottoscrizioni pervenute nel suddetto periodo è risultato inferiore all'importo minimo di € 5.000.000,00 stabilito dalla delibera del Consiglio di Amministrazione del 16 febbraio 2016 per la predetta emissione di quote pertanto, ai sensi di quanto previsto dal Regolamento del Fondo, la Società non procederà al richiamo degli impegni relativi alla quindicesima emissione di quote, né si potrà dar corso alle richieste di rimborso anticipato pervenute, secondo quanto previsto dall'art. 31, comma 6 del Regolamento del Fondo.

## ELENCO DEI BENI IMMOBILI E DEI DIRITTI REALI IMMOBILIARI DETENUTI DAL FONDO

N.	Descrizione e ubicazione	Destinazione d'uso prevalente	Anno di costruzione	Superficie commerciale mq	Reddittività dei beni locati			Costo storico	Ipotecche	Ulteriori informazioni	
					Canone per m2/m3	Tipo contratto	Scadenza contratto				
1	Abruzzo Pescara via Conte di Ruvo 74	Uffici	1960	17.987	51,23	n. 11 contratti d'affitto + 2 indennità di occupazione	Dal 31/12/2016 al 31/01/2022	Imprese commerciali	26.075.000	-	-
2	Emilia Romagna Modena via Allegrì 179	Supermercato	1998	1.776	140,14	n. 1 contratto d'affitto	9/12/2019	Impresa commerciale	3.675.375	-	-
3	Emilia Romagna Parma Galleria Eurosia	Galleria commerciale	2011	7.016	257,28	n. 1 contratto d'affitto	25/7/2017	Commerciale	28.038.578	-	-
4	Lombardia Provincia Bergamo Nembro Via Roma, 30	Supermercato	2000	1.681	89,90	n. 1 contratto d'affitto	9/12/2019	Imprese commerciali	3.614.875	-	-
5	Lombardia Provincia Como Canzo Via Brusa, 20	Residenza anziani	Anteriore al 1967	3.376	179,30	n. 1 contratto d'affitto	4/6/2018	Operatore sanitario	7.960.000	-	-
6	Lombardia Provincia Milano Basiglio Piazza Marco Polo	Commerciale	1981-82	3.605	167,89	n. 15 contratti d'affitto	Dal 31/07/2017 al 31/12/2018	Imprese commerciali	8.000.000	-	-
7	Lombardia Provincia Milano Cernusco sul Naviglio "Villa Fiorita"	Uffici	1992	6.980	116,06	n. 4 contratti d'affitto	Dal 30/9/2017 al 31/02/2023	Imprese commerciali	12.350.000	-	-
8	Lombardia Provincia Milano Corsico Via Caboto 1	Uffici	1980	12.892	-	sfitto	-	-	23.000.000	-	-
9	Lombardia Provincia Milano Crescenzago Via Cascia 5	Uffici	Anteriore al 1967	5.097	131,63	n. 1 contratto d'affitto	31/12/2020	Imprese commerciali	9.800.000	-	-

10	Lombardia Provincia Milano Sesto S. Giovanni Via Carducci 125	Uffici	1990	10.698	85,55	n. 14 contratti d'affitto	Dal 30/09/2016 al 31/03/2018	Imprese commerciali	19.000.000	-	-
11	Lombardia Provincia Milano Trezzo sull'Adda Via Mazzini 42	Supermercato	1999	1.575	127,92	n. 1 contratto d'affitto	9/12/2019	Imprese commerciali	3.206.500	-	-
12	Lombardia Milano Via Darwin 17	Residenza anziani	1996	4.401	180,64	n. 1 contratto d'affitto	30/6/2021	Operatore sanitario	12.250.000	-	-
13	Lombardia Milano Via Minerbi 1	Supermercato	Fine anni '70	942	163,56	n. 1 contratto d'affitto	9/12/2019	Imprese commerciali	2.178.000	-	-
14	Lombardia Milano Piazza Missori 2	Uffici	Anteriore al 1/9/1967	4.200	191,72	n. 3 contratti d'affitto	Dal 31/12/2017 al 31/12/2023	Imprese assicurative/ bancarie	26.650.000	-	-
15	Lombardia Milano Via Montecuccoli 20	Uffici	1983	23.470	109,47	n. 3 contratti d'affitto	Dal 31/12/2020 al 31/3/2021	Imprese commerciali	45.500.000	-	-
16	Lombardia Milano Via Tocqueville 13	Uffici	1968- 1972	12.369	190,31	n. 6 contratti d'affitto	da 30/11/2016 a 31/12/2020	Imprese commerciali antenne telefonica	35.000.000	-	-
17	Lombardia Milano Via Val di Sole 12/14	Supermercato	anni '70	678	139,84	n. 1 contratto d'affitto	9/12/2019	Imprese commerciali	1.512.500	-	-
18	Lombardia Milano Via Varesina 92	Supermercato	anni '70	574	103,24	n. 1 contratto d'affitto	9/12/2019	Imprese commerciali	937.750	-	-
19	Piemonte Torino Via Lagrange 35	Commerciale e uffici	Anteriore al 1967	2.993	196,33	n.22 contratti d'affitto	Dal 30/09/2016 al 30/09/2017	Imprese commerciali	8.500.000	-	-
20	Piemonte Torino Via Doria 7	Commerciale e uffici	Anteriore al 1967	2.185	159,21	n. 14 contratti d'affitto	Dal 31/10/2016 al 31/10/2017	Imprese commerciali	5.200.000	-	-
21	Umbria Trevi (PG) Via Flaminia	Galleria commerciale	1995	5.693	244,04	n. 1 contratto d'affitto	07/07/17	Commerciale	17.884.496	-	-
22	Veneto Padova Via N. Tommaseo	Hotel	2006	14.250	91,23	n. 1 contratto d'affitto	22/4/2019	Operatore alberghiero	29.600.000	-	-
<b>TOTALE</b>									<b>329.933.074</b>		

La redditività del portafoglio immobiliare è dettagliata nella seguente tabella.

Fasce di scadenza dei contratti di locazione o data di revisione dei canoni	Valore dei beni immobili	Importo dei canoni			
		Locazione non finanziaria (a)	Locazione finanziaria (b)	Importo totale (c) = (a) + (b)	%
Fino a 1 anno	12.702.560,15	1.065.663,73		1.065.663,73	6,11
Da oltre 1 a 3 anni	99.838.517,61	6.997.027,99		6.997.027,99	40,14
Da oltre 3 a 5 anni	119.332.835,81	8.745.283,79		8.745.283,79	50,17
Da oltre 5 a 7 anni	9.679.996,43	624.276,88		624.276,88	3,58
Da oltre 7 a 9 anni					
Oltre 9 anni					
A) Totale beni immobili locati	241.553.910,00	17.432.252,39		17.432.252,39	100
B) Totale beni immobili non locati	47.846.090,00				

## IMMOBILI

### IMMOBILE IN MILANO - VIA TOCQUEVILLE, 13

#### Localizzazione

Il complesso immobiliare è ubicato a Milano, nelle immediate vicinanze della stazione di Porta Garibaldi, in una zona interessata da importanti progetti di sviluppo urbanistico; la zona è caratterizzata dalla presenza di edifici ad uso misto, residenziale, direzionale e commerciale e dall'elevata accessibilità, sia per i mezzi privati che per quelli pubblici.

#### Descrizione

L'immobile risale ai primi anni '70, ha una pianta rettangolare ed è costituito da dieci piani fuori terra ed uno interrato, oltre all'autorimessa/deposito composta da tre piani interrati.

Attualmente l'immobile è diviso in due porzioni, una a destinazione d'uso uffici, che occupa parte del piano terra e tutti i sovrastanti piani; l'altra a destinazione commerciale, che occupa la restante parte del piano terra e parte del primo piano interrato. Lo stato di manutenzione e conservazione dell'edificio risulta buono.

#### Consistenza

Superficie Commerciale: 12.369 mq

#### Tipologia

Direzionale, Commerciale

#### Data di acquisto

20 febbraio 2006

#### Venditore

TIKAL R.E. FUND (Fondo immobiliare chiuso gestito da SAI INVESTIMENTI SGR p.A.)

#### Prezzo di acquisto

Euro 35.000.000 oltre ad imposte ed oneri connessi all'acquisizione

#### Canone complessivo

Euro 2.353.901 annuo (aggiornato annualmente secondo indicizzazione ISTAT al 75% e al 100% a seconda dei contratti)

#### Rendimento lordo

Il rendimento lordo attuale dell'investimento è pari al 6,72% rispetto al prezzo di acquisto



## **CENTRO COMMERCIALE IN BASIGLIO – PIAZZA MARCO POLO**

### **Localizzazione**

L'edificio è inserito all'interno del complesso Residenziale-Polifunzionale denominato "Milano 3" ubicato nel comune di Basiglio. Il quartiere è dotato di strutture di supporto alla residenza tali da rendere il contesto indipendente ed autonomo. A poca distanza dalla zona confluiscono importanti arterie stradali che collegano il complesso con la rete autostradale e con la città di Milano.

### **Descrizione**

La proprietà è costituita da un unico edificio a pianta rettangolare dove è situata l'area di vendita di un supermercato a insegna Unes e di 13 diversi esercizi commerciali. Le caratteristiche architettoniche sono di buon livello, in linea con gli standard costruttivi per tipologie di fabbricati commerciali simili. Il centro affaccia su un ampio parcheggio scoperto.

### **Consistenza**

Superficie Commerciale: 3.605 mq

### **Tipologia**

Centro Commerciale di vicinato

### **Data di acquisto**

29 dicembre 2006

### **Venditore**

UniCredito Immobiliare Uno (Fondo immobiliare chiuso gestito da Pioneer Investments Management SGR p.A.)

### **Prezzo di acquisto**

Euro 8.000.000 oltre ad imposte ed oneri connessi all'acquisizione

### **Canone complessivo**

Euro 605.239 annuo (aggiornato annualmente secondo indicizzazione ISTAT al 75%)

### **Rendimento lordo**

Il rendimento lordo attuale dell'investimento è pari al 7,57% rispetto al prezzo di acquisto





## **IMMOBILE IN MILANO – VIA DARWIN, 17**

### **Localizzazione**

L'immobile si trova nella zona sud di Milano, nelle immediate vicinanze del Naviglio Pavese non distante dalla stazione Romolo della MM2. Il contesto urbano è prevalentemente residenziale. Da sottolineare è la presenza di attività accademiche ospedaliere e per il tempo libero, che rendono la zona eterogenea dal punto di vista funzionale. L'area è interessata da importanti progetti di riqualificazione urbanistica (Sieroterapico e Argelati/Magolfa)

### **Descrizione**

L'immobile, di pianta rettangolare, risulta costituito da quattro piani fuori terra ed un piano interrato. Presenta le caratteristiche standard delle strutture ospedaliere: hall di ingresso, reception, uffici, servizi e camere divise su tre piani. Il livello di finiture risulta buono così come lo stato di conservazione e manutenzione dell'edificio.

### **Consistenza**

Superficie Commerciale: 4.401 mq

### **Tipologia**

Residenza per anziani (RSA)

### **Data di acquisto**

16 febbraio 2007

### **Venditore**

UniCredito Immobiliare Uno (Fondo immobiliare chiuso gestito da Pioneer Investments Management SGR p.A.)

### **Prezzo di acquisto**

Euro 12.250.000 oltre ad imposte ed oneri connessi all'acquisizione

### **Canone complessivo**

Euro 836.124 annuo (aggiornato annualmente secondo indicizzazione ISTAT al 75%)

### **Rendimento lordo**

Il rendimento lordo attuale dell'investimento è pari al 6,83% rispetto al prezzo di acquisto



## COMPLESSO IMMOBILIARE IN TORINO – VIA LAGRANGE, 35 E VIA DORIA, 7

### Localizzazione

Il complesso immobiliare è localizzato nella zona centrale della città di Torino tra Piazza Carlo Felice, dove è situata la Stazione Ferroviaria di Porta Nuova, e Piazza San Carlo, in un contesto urbano di ottimo livello; l'accessibilità alla zona risulta buona soprattutto con i mezzi pubblici. La recente pedonalizzazione della via Lagrange e della parallela Via Carlo Alberto, accentua il pregio commerciale dell'area.

### Descrizione

Il complesso è costituito da due immobili a pianta rettangolare, uno di sei piani fuori terra (Via Lagrange), l'altro di cinque piani fuori terra (Via Doria), con destinazione terziaria e commerciale a piano terreno e ad uso uffici ai piani superiori. Gli immobili condividono un'area cortilizia nella quale sono presenti complessivamente 8 box e 26 posti auto. Le condizioni di manutenzione e conservazione degli immobili complessivamente sono buone.

### Consistenza

Superficie Commerciale: Via Lagrange 2.993 mq; Via Doria 2.185 mq

### Tipologia

Direzionale, Commerciale

### Data di acquisto

16 febbraio 2007

### Venditore

TIKAL R.E. FUND (Fondo immobiliare chiuso gestito da SAI INVESTIMENTI SGR p.A.)

### Prezzo di acquisto

Euro 13.700.000 totale oltre ad imposte ed oneri connessi all'acquisizione così suddivisi:

- Euro 8.500.000 oltre ad imposte ed oneri connessi all'acquisizione per l'immobile di via Lagrange
- Euro 5.200.000 oltre ad imposte ed oneri connessi all'acquisizione per l'immobile di via Doria

### Canone complessivo

Euro 935.493 annuo (aggiornato annualmente secondo indicizzazione ISTAT al 75% e 100%)

- Euro 587.620 annuo per l'immobile di via Lagrange
- Euro 347.873 annuo per l'immobile di via Doria

### Rendimento lordo

Il rendimento lordo attuale dell'investimento per l'intero complesso immobiliare è pari al 6,83% rispetto al prezzo di acquisto



Torino - Via Lagrange



Torino - Via Lagrange



Torino - Via Doria

## **IMMOBILE IN PADOVA - VIA TOMMASEO 61 - HOTEL MANTEGNA**

### **Localizzazione**

Il complesso alberghiero è ubicato in prossimità della Fiera Campionaria di Padova nella zona est della città. L'immobile è circondato da un tessuto urbano in forte trasformazione (Tribunale, Caserma dei Carabinieri, Università, Uffici Direzionali).

### **Descrizione**

L'immobile a destinazione alberghiera denominato Hotel Mantegna, classificato 4 stelle, è realizzato su n. 13 piani e comprende 190 camere, oltre ad un piano interrato a destinazione locali di servizio ed autorimessa di pertinenza esclusiva dell'albergo.

### **Tipologia**

Alberghiera

### **Consistenza**

Superficie Commerciale: 14.250 mq

### **Data di acquisto**

7 maggio 2007

### **Venditore**

L.I.S.I. - Lavori Investimenti Sviluppi Immobiliari S.r.l.

### **Prezzo di acquisto**

Euro 29.600.000 oltre ad imposte ed oneri connessi all'acquisizione

### **Canone complessivo**

Euro 1.300.000 oltre a componente variabile in funzione del fatturato

### **Rendimento lordo**

Il rendimento lordo dell'investimento è pari al 4,39% rispetto al prezzo di acquisto esclusa la componente variabile sul fatturato.



## **IMMOBILE IN MILANO – VIA MINERBI, 1**

### **Localizzazione**

L'immobile, situato nel quadrante sud del territorio urbano, è ubicato in una zona periferica edificata intorno agli anni '70 a carattere prettamente residenziale e delimitata da due arterie principali di traffico che confluiscono nella circonvallazione esterna.

### **Descrizione**

L'edificio è costituito da un fabbricato indipendente che comprende un piano fuori terra ed un piano interrato, oltre ad un parcheggio riservato ai clienti. Il piano terra è utilizzato per l'esposizione e vendita della merce e come magazzino, mentre al locale interrato sono presenti i locali tecnici. Il contesto in cui si colloca l'edificio è prettamente residenziale.

### **Tipologia**

Supermercato

### **Consistenza**

Superficie Commerciale: 942 mq

### **Data di acquisto**

26 giugno 2007

### **Venditore**

INVEST REAL SECURITY (Fondo immobiliare chiuso gestito da BENI STABILI GESTIONI SGR p.A.)

### **Prezzo di acquisto**

Euro 2.178.000 oltre ad imposte ed oneri connessi all'acquisizione

### **Canone complessivo**

Euro 154.072 annuo (aggiornato annualmente secondo indicizzazione ISTAT al 100%)

### **Rendimento lordo**

Il rendimento lordo attuale dell'investimento è pari al 7,07% rispetto al prezzo di acquisto



## IMMOBILE IN MILANO – VIA VARESINA, 92

### Localizzazione

L'immobile è ubicato in un'area a tessuto misto, caratterizzata da diverse tipologie edilizie costituitosi a partire dall'inizio del secolo scorso e con destinazione prevalente residenziale; la zona è servita principalmente dalla Via Varesina che permette il collegamento sia con il centro cittadino sia con il sistema autostradale.

### Descrizione

L'edificio è costituito da un fabbricato indipendente all'interno di un complesso residenziale più ampio e si sviluppa per un piano fuori terra ed uno interrato, rispettivamente utilizzati per l'esposizione e la vendita della merce e come magazzino e servizi.

### Tipologia

Supermercato

### Consistenza

Superficie Commerciale: 574 mq

### Data di acquisto

26 giugno 2007

### Venditore

INVEST REAL SECURITY (Fondo immobiliare chiuso gestito da BENI STABILI GESTIONI SGR p.A.)

### Prezzo di acquisto

Euro 937.750 oltre ad imposte ed oneri connessi all'acquisizione

### Canone complessivo

Euro 59.259 annuo (aggiornato annualmente secondo indicizzazione ISTAT al 100%)

### Rendimento lordo

Il rendimento lordo attuale dell'investimento è pari al 6,32% rispetto al prezzo di acquisto



## IMMOBILE IN MILANO – VIA VAL DI SOLE, 12

### Localizzazione

L'immobile è ubicato in una zona periferica, con destinazione prevalente residenziale; è discretamente collegato con il centro e risulta inserito in un contesto nel quale si rilevano altri esercizi commerciali quali, bar, negozi e sportelli bancari.

### Descrizione

L'unità immobiliare è costituita da una porzione, sita al piano terreno, a destinazione commerciale, di un edificio residenziale realizzato negli anni '70. Complessivamente lo stato manutentivo dell'immobile è più che discreto.

### Tipologia

Supermercato

### Consistenza

Superficie Commerciale: 678 mq

### Data di acquisto

26 giugno 2007

### Venditore

INVEST REAL SECURITY (Fondo immobiliare chiuso gestito da BENI STABILI GESTIONI SGR p.A.)

### Prezzo di acquisto

Euro 1.512.500 oltre ad imposte ed oneri connessi all'acquisizione

### Canone complessivo

Euro 94.813 annuo (aggiornato annualmente secondo indicizzazione ISTAT al 100%)

### Rendimento lordo

Il rendimento lordo attuale dell'investimento è pari al 6,27% rispetto al prezzo di acquisto



## **IMMOBILE IN TREZZO SULL'ADDA (MI) – VIA MAZZINI, 42**

### **Localizzazione**

L'immobile è ubicato nel comune di Trezzo sull'Adda, in zona periferica nelle immediate vicinanze dell'uscita A4 a circa 1km dal centro, in zona prevalentemente residenziale.

### **Descrizione**

L'unità immobiliare è costituita da una porzione di superficie commerciale, inserita in un edificio di tre piani fuori terra più uno interrato a destinazione terziaria e commerciale. Il piano terra occupa l'intera ala nord est destinata a supermercato ed aree accessorie, mentre al piano interrato, prevalentemente destinato ad autorimessa a servizio dell'intero edificio, vi sono collocati i vani tecnici. L'area esterna di completamento del compendio è attrezzata a parcheggio e destinata alla viabilità interna.

### **Tipologia**

Supermercato

### **Consistenza**

Superficie Commerciale: 1.575 mq

### **Data di acquisto**

26 giugno 2007

### **Venditore**

INVEST REAL SECURITY (Fondo immobiliare chiuso gestito da BENI STABILI GESTIONI SGR p.A.)

### **Prezzo di acquisto**

Euro 3.206.500 oltre ad imposte ed oneri connessi all'acquisizione

### **Canone complessivo**

Euro 201.478 per l'intero anno (aggiornato annualmente secondo indicizzazione ISTAT al 100%)

### **Rendimento lordo**

Il rendimento lordo attuale dell'investimento è pari al 6,28% rispetto al prezzo di acquisto



## **IMMOBILE IN NEMBRO (BG) – VIA ROMA, 30**

### **Localizzazione**

L'immobile è localizzato in provincia di Bergamo nella zona pedemontana a nord est della città, lungo la strada statale che collega il paese di Nembro alla città di Bergamo.

### **Descrizione**

La porzione immobiliare di proprietà, con destinazione commerciale, è inserita al piano terra e piano interrato di un edificio a destinazione mista di tre piani fuori terra oltre l'interrato, ove il residenziale occupa i rimanenti piani in elevato. Un'area esterna ospita circa 50 posti auto, per complessivi 702 mq di superficie, ad uso esclusivo dell'unità commerciale. L'immobile nel complesso è di buona qualità edilizia.

### **Tipologia**

Supermercato

### **Consistenza**

Superficie Commerciale: 1.681 mq

### **Data di acquisto**

26 giugno 2007

### **Venditore**

INVEST REAL SECURITY (Fondo immobiliare chiuso gestito da BENI STABILI GESTIONI SGR p.A.)

### **Prezzo di acquisto**

Euro 3.614.875 oltre ad imposte ed oneri connessi all'acquisizione

### **Canone complessivo**

Euro 151.130 (aggiornato annualmente secondo indicizzazione ISTAT al 100%). E' stata concessa una riduzione per i prossimi tre anni fronte di una ristrutturazione del punto vendita da parte del conduttore.

### **Rendimento lordo**

Il rendimento lordo attuale dell'investimento è pari al 4,18% rispetto al prezzo di acquisto





## IMMOBILE IN MODENA – VIA ALLEGRI, 179

### Localizzazione

L'immobile è ubicato in una zona semiperiferica della città, a sud ovest del centro cittadino, in prossimità della tangenziale sud. Il contesto urbano entro il quale si colloca è rappresentato da un'area quasi esclusivamente a destinazione residenziale e servizi di quartiere.

### Descrizione

L'unità immobiliare, a destinazione commerciale, è formato da un corpo indipendente di pianta rettangolare. Il fabbricato è inserito in un ambito condominiale realizzato nel 1998, articolato su un piano terra destinato all'esposizione, vendita ed aree accessorie ed un piano interrato, destinato a riserve e locali tecnici. L'area esterna del compendio è attrezzata a viabilità interna e parcheggio condominiale soggetto a pubblico passaggio.

### Tipologia

Supermercato

### Consistenza

Superficie Commerciale: 1.776 mq

### Data di acquisto

26 giugno 2007

### Venditore

INVEST REAL SECURITY (Fondo immobiliare chiuso gestito da BENI STABILI GESTIONI SGR p.A.)

### Prezzo di acquisto

Euro 3.675.375 oltre ad imposte ed oneri connessi all'acquisizione

### Canone complessivo

Euro 248.885 per l'intero anno (aggiornato annualmente secondo indicizzazione ISTAT al 100%)

### Rendimento lordo

Il rendimento lordo attuale dell'investimento è pari al 6,77% rispetto al prezzo di acquisto



## **IMMOBILE IN MILANO – VIA CASCIA, 5**

### **Localizzazione**

L'immobile è ubicato a Milano, nella periferia Nord Est, in prossimità dell'imbocco delle Tangenziali. L'edificio è raggiungibile principalmente da Via Adriano e da Viale Palmanova ed è in prossimità della fermata "Crescenzago" della linea metropolitana 2.

Il contesto urbano è discreto, gli immobili intorno sono caratterizzati da una prevalenza di residenziale.

### **Descrizione**

L'immobile, di pianta rettangolare, è costituito da due piani fuori terra ad uso ufficio/centro elaborazione dati ed un piano interrato ad uso centro elaborazione dati, magazzini e locali tecnologici. Complessivamente lo stato manutentivo dell'immobile è discreto.

### **Consistenza**

Superficie Commerciale: 5.097

### **Tipologia**

Centro Elaborazione Dati

### **Data di acquisto**

5 ottobre 2007

### **Venditore**

IVG Italia Srl

### **Prezzo di acquisto**

Euro 9.800.000 oltre ad imposte ed oneri connessi all'acquisizione

### **Canone complessivo**

Euro 670.907 annuo (aggiornato annualmente secondo indicizzazione ISTAT al 75%)

### **Rendimento lordo**

Il rendimento lordo attuale dell'investimento è pari al 6,85% rispetto al prezzo di acquisto



## **IMMOBILE IN CERNUSCO – VIA GOBETTI, 2/C**

### **Localizzazione**

L'immobile è ubicato in Cernusco sul Naviglio, comune nell'hinterland milanese. L'edificio è facilmente raggiungibile per mezzo della SS 11 Padana Superiore (che collega Milano a Bergamo), con la Tangenziale Est di Cernusco; è inoltre posto a poche centinaia di metri dalla fermata "Villa Fiorita" della linea metropolitana 2.

Il contesto urbano è abbastanza buono; gli immobili intorno sono caratterizzati da una prevalenza di uffici direzionali (cittadella dell'IT) e commerciali/artigianali.

### **Descrizione**

L'immobile, di pianta rettangolare, risulta costituito da cinque piani fuori terra ad uso uffici ed un piano interrato ad uso autorimessa, magazzini e locali tecnologici, oltre ad un'area esterna destinata a parcheggio. Il livello di finiture dell'edificio risulta buono così come lo stato di conservazione e manutenzione.

### **Consistenza**

Superficie Commerciale: 6.980 mq

### **Tipologia**

Direzionale, Uffici

### **Data di acquisto**

5 ottobre 2007

### **Venditore**

IVG Italia Srl

### **Prezzo di acquisto**

Euro 12.350.000 oltre ad imposte ed oneri connessi all'acquisizione

### **Canone complessivo**

Euro 810.122 annuo (aggiornato annualmente secondo indicizzazione ISTAT al 75%)

### **Rendimento lordo**

Il rendimento lordo attuale dell'investimento è pari al 6,56% rispetto al prezzo di acquisto



## **IMMOBILE IN SESTO SAN GIOVANNI – VIA CARDUCCI, 125**

### **Localizzazione**

L'immobile è ubicato in Sesto San Giovanni, nella periferia nord di Milano. L'edificio è facilmente raggiungibile per mezzo delle vie urbane Fulvio Testi, Sarca e Monza, tre principali arterie ad alto scorrimento che collegano il centro di Milano con i Comuni a nord. A poche centinaia di metri sono presenti i collegamenti con la Tangenziale Nord di Milano e l'autostrada A4. La zona è ben servita anche dai mezzi pubblici, le fermate della linea metropolitana 1 "Sesto Rondò" e "Sesto Marelli" sono poste a poche centinaia di metri dall'edificio.

Il contesto urbano è buono, prevalentemente di "origine" industriale che si sta rapidamente riconvertendo in commerciale. Ne sono degli esempi i recenti centri commerciali e multiplex sorti nelle vicinanze dell'immobile.

### **Descrizione**

L'immobile presenta tre scale d'accesso ed è costituito da sei piani fuori terra ad uso uffici, un piano interrato ad uso autorimessa, magazzini e locali tecnologici, oltre ad un piano copertura che ospita locali tecnologici. E' inoltre presente un'area esterna, antistante l'edificio, destinata a zona verde ad uso pubblico. Nel complesso il livello qualitativo dell'immobile risulta buono.

### **Consistenza**

Superficie Commerciale: 10.698 mq

### **Tipologia**

Direzionale, Uffici

### **Data di acquisto**

5 ottobre 2007

### **Venditore**

Stodiek Italia Srl

### **Prezzo di acquisto**

Euro 19.000.000 oltre ad imposte ed oneri connessi all'acquisizione

### **Canone complessivo**

Euro 915.214 a regime (aggiornato annualmente secondo indicizzazione ISTAT al 75%)

### **Rendimento lordo**

Il rendimento lordo attuale dell'investimento è pari al 4,82% rispetto al prezzo di acquisto

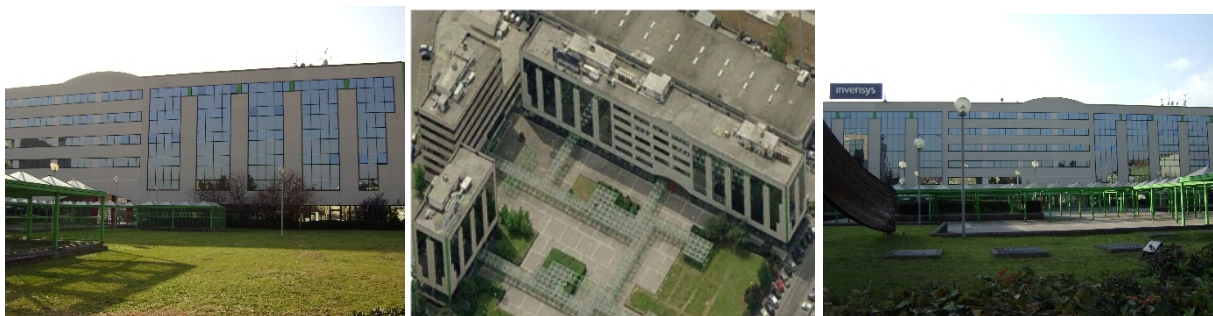

## **IMMOBILE IN PESCARA - VIA CONTE DI RUVO, VIA ATTILIO MONTI, VIA DEI BASTIONI, E VIA CINCINNATO**

### **Localizzazione**

L'immobile è localizzato nel centro storico della città di Pescara. L'edificio è facilmente raggiungibile per mezzo dell'Asse Attrezzato; si tratta di una strada a scorrimento veloce che collega Pescara con le autostrade A14 e A25.

Il contesto urbano è ottimo; gli immobili intorno sono di notevole pregio dal punto di vista architettonico e costituiscono il nucleo edificato storico e antico della città. Nel quartiere sono ubicati importanti edifici terziari, pubblici e privati.

### **Descrizione**

L'edificio, delimitato da quattro fronti stradali (Via Conte di Ruvo - Via Monti - Via dei Bastioni - Via Cincinnato) è stato realizzato intorno alla metà degli anni '60. E' costituito da un fabbricato cielo terra di 8 piani fuori terra di cui il piano terreno destinato ad uso commerciale. All'interno è presente un'area cortilizia che ospita 50 posti auto. Le caratteristiche architettoniche sono di buon livello.

### **Consistenza**

Superficie Commerciale: 17.987 mq

### **Tipologia**

Direzionale, Commerciale

### **Data di acquisto**

22 ottobre 2007

### **Venditore**

Immobiliare Serena S.r.l.

### **Prezzo di acquisto**

Euro 26.075.000 oltre ad imposte ed oneri connessi all'acquisizione, più un'eventuale integrazione di prezzo in caso di locazione degli spazi attualmente sfitti nei tre anni successivi alla data di acquisizione

### **Canone complessivo**

Euro 921.512 annuo (aggiornato annualmente secondo indicizzazione ISTAT al 75%)

### **Rendimento lordo**

Il rendimento lordo attuale dell'investimento è pari al 3,53% rispetto al prezzo di acquisto



## **IMMOBILE IN CANZO – VIA BRUSA, 20**

### **Localizzazione**

L'immobile è ubicato in prossimità del centro storico di Canzo (CO) in un'area costituita prevalentemente da fabbricati residenziali di tipo turistico.

La struttura dista circa 70 km da Milano e l'accessibilità dal capoluogo lombardo è garantita dalla S.S. 36 Milano-Lecco. E' inoltre possibile accedere alla residenza grazie al trasporto pubblico garantito dalle ferrovie Nord-Milano; la stazione ferroviaria Canzo-Asso dista circa 100m dalla struttura.

### **Descrizione**

L'immobile è costituito da due fabbricati adiacenti, ciascuno di quattro piani fuori terra, tra loro connessi da un corpo di collegamento; sono inoltre presenti un piano sottotetto ed un piano interrato destinato ad uso servizi, magazzini e locali tecnologici. L'immobile nel complesso è di buona qualità edilizia.

### **Consistenza**

Superficie Commerciale: 3.376 mq

### **Tipologia**

Residenza Sanitaria Assistenziale (RSA)

### **Data di acquisto**

20 dicembre 2007

### **Venditore**

Investietico (Fondo immobiliare chiuso gestito da Aedes BPM Real Estate SGR p.A.)

### **Prezzo di acquisto**

Euro 7.960.000 oltre ad imposte ed oneri connessi all'acquisizione

### **Canone complessivo**

Euro 605.313 annuo (aggiornato annualmente secondo indicizzazione ISTAT al 75%)

### **Rendimento lordo**

Il rendimento lordo attuale dell'investimento è pari al 7,60% rispetto al prezzo di acquisto



## IMMOBILE IN MILANO – P.ZA MISSORI, 2

### Localizzazione

L'immobile è situato nel cuore del centro storico di Milano. L'accessibilità è buona con mezzi privati ed ottima con i mezzi pubblici. Oltre a numerose linee di superficie, nei pressi dell'edificio sono localizzate le fermate di 2 linee della metropolitana.

### Descrizione

Porzione immobiliare facente parte di un intero immobile ad uso direzionale, commerciale e residenziale di 10 piani fuori terra oltre a due piani interrati. La porzione di proprietà comprende: una parte del 1° piano, interi 2° - 3° - 4° - 5° e 6° piano oltre a delle porzioni ai piani 1° e 2° interrato.

### Consistenza

Superficie Commerciale: 4.200 mq

### Tipologia

Direzionale, Uffici

### Data di acquisto

20 marzo 2009

### Venditore

U.G.F. Assicurazioni SpA

### Prezzo di acquisto

Euro 26.650.000 oltre ad imposte ed oneri connessi all'acquisizione

### Canone complessivo

Euro 805.243 annuo (aggiornato annualmente secondo indicizzazione ISTAT al 75%)

### Rendimento lordo

Il rendimento lordo attuale dell'investimento è pari al 3,02% rispetto al prezzo di acquisto



## **IMMOBILE IN CORSICO (MI) – VIA CABOTO, 1/A**

### **Localizzazione**

L'immobile è localizzato alle porte della città di Milano, nel comune di Corsico, in un contesto urbano di buon livello a destinazione principalmente terziaria e residenziale. L'accessibilità alla zona risulta buona sia con mezzi pubblici che privati.

### **Descrizione**

Nel corso del 2016 l'edificio è stato completamente ristrutturato. La struttura, le superfici originali ed i posti auto esistenti sono rimasti immutati. Sono state sostituite le facciate, gli impianti ed è aumentata la possibilità di occupazione dell'edificio C tramite la realizzazione di una scala d'emergenza. La riqualificazione ha migliorato l'efficienza energetica, il complesso immobiliare è stato certificato Leed Gold, unico asset della zona.

### **Consistenza**

Superficie Commerciale: 12.892 mq

### **Tipologia**

Direzionale, Uffici

### **Data di acquisto**

8 aprile 2009

### **Venditore**

Fondo BNL Crescita (Fondo immobiliare chiuso gestito da BNP Paribas REIM Italy SGR p.A.)

### **Prezzo di acquisto**

Euro 23.000.000 oltre ad imposte ed oneri connessi all'acquisizione

### **Canone complessivo**

L'immobile alla data della presente relazione risulta libero.





## **IMMOBILE IN TREVİ (PG) – S.S. FLAMINIA, km 147**

### **Localizzazione**

L'immobile è ubicato nella porzione Nord del territorio comunale di Trevi (PG), in prossimità del confine con il Comune di Foligno. Più precisamente si trova collocato in località Torre Matigge, lungo la Strada Statale n°3 "Flaminia" al Km 147, arteria di primaria importanza per il collegamento viario con le città di Perugia e Terni. Trevi dista circa 60 chilometri da Perugia e poco più di 50 chilometri da Terni. L'edificio, è inserito in un contesto a prevalente destinazione commerciale ed artigianale. In prossimità del centro commerciale sono presenti altri edifici che accolgono attività di vendita di media e grande distribuzione, tali da rendere molto più incisivo l'impatto di questa realtà commerciale sul territorio circostante.

### **Descrizione**

La Proprietà è costituita da una piastra commerciale articolata al piano terra di un centro commerciale che comprende anche un supermercato alimentare. Il fabbricato è circondato da un vasto piazzale ad uso parcheggio per complessivi 802 posti auto scoperti, integrati da altri 265 posti auto scoperti ricavati su una porzione del piano copertura.

### **Consistenza**

Superficie Commerciale: 5.693 mq

### **Tipologia**

Commerciale

### **Data di acquisto**

12 giugno 2009

### **Venditore**

Fondo BNL Crescita (Fondo immobiliare chiuso gestito da BNP Paribas REIM Italy SGR p.A.)

### **Prezzo di acquisto**

Euro 17.884.496 oltre ad imposte ed oneri connessi all'acquisizione

### **Canone complessivo**

Euro 1.688.084 annuo (aggiornato annualmente secondo indicizzazione ISTAT al 75%), riferito alle sublocazioni

### **Rendimento lordo**

Il rendimento lordo attuale dell'investimento, riferito alle sublocazioni, è pari al 9,44% rispetto al prezzo di acquisto

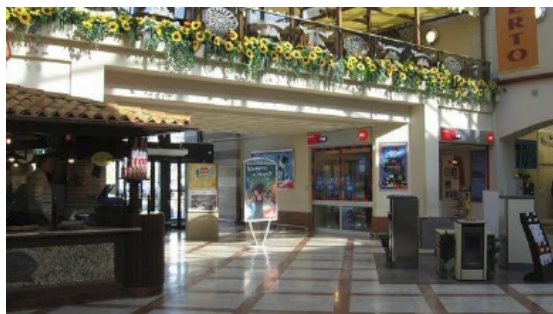

## **IMMOBILE IN MILANO – VIA MONTECUCCOLI, 20 e VIA NIZZOLI, 1/3**

### **Localizzazione**

L'immobile è ubicato in zona semi-centrale nel quadrante sud-ovest della città in un'area prevalentemente a destinazione residenziale con una discreta presenza di edifici terziari.

L'intorno urbano, offre una buona disponibilità di infrastrutture di servizio quali sportelli bancari, ufficio postale, alberghi, bar e ristoranti.

L'accessibilità alla proprietà è buona; l'asset risulta facilmente raggiungibile sia in automobile in quanto i vicini assi stradali di via Lorenteggio (distante circa 1 km) e della circonvallazione esterna (distante circa 2 km) permettono di collegarsi agevolmente al sistema di viabilità delle tangenziali, che attraverso i mezzi pubblici; le fermate della metropolitana MM1 Primaticcio e Bande Nere, distano rispettivamente circa 100 e 500 metri.

### **Descrizione**

La proprietà è stata edificata nella seconda metà degli anni '90 ed è costituita da tre corpi di fabbrica costruiti intorno ad un giardino.

Il corpo centrale, basso e a forma rettangolare, è composto da un unico piano fuori terra ed ospita principalmente, la reception ed altre strutture di servizio quali mensa, palestra, banca.

Sulla copertura sono stati ricavati circa 83 posti auto scoperti.

I due corpi laterali a forma di "L" sono composti da tre piani fuori terra a destinazione uffici ognuno diviso verticalmente in tre unità con accessi indipendenti.

Completano la proprietà due piani interrati destinati principalmente a parcheggio coperto (per un totale di 208 posti auto) e locali ad uso archivi.

### **Consistenza**

Superficie Commerciale: 23.470 mq

### **Tipologia**

Direzionale, Uffici

### **Data di acquisto**

26 luglio 2010

### **Venditore**

Montecuccoli Properties Srl

### **Prezzo di acquisto**

Euro 45.500.000 oltre ad imposte ed oneri connessi all'acquisizione

### **Canone complessivo**

Euro 2.569.150 annuo (aggiornato annualmente secondo indicizzazione ISTAT al 75%)

### **Rendimento lordo**

Il rendimento lordo attuale dell'investimento è pari al 5,65% rispetto al prezzo di acquisto



## **IMMOBILE IN PARMA – S.P. TRAVERSETOLO, SNC**

### **Localizzazione**

La proprietà in oggetto è ubicata a Parma lungo la SP513 a circa tre km dal centro cittadino. Il tessuto urbano circostante si configura come area in via di sviluppo a destinazione prevalentemente residenziale. La zona è interessata da un grosso progetto di sviluppo denominato “scheda Norma A4” che prevede la costruzione di circa 700 alloggi. Il comparto sarà composto da mini quartieri residenziali, completamente immersi nel verde e collegati con una nuova rete di strade e piste ciclo-pedonali. L’accessibilità veicolare della zona risulta ottima: la SP513, Strada Traversetolo permette i collegamenti tra Parma città e la provincia sud.

### **Descrizione**

La Proprietà si articola su due livelli: uno interrato destinato a parcheggio ed uno fuori terra, all’interno del quale si trova la Galleria commerciale costituita da 28 esercizi commerciali una *food court* (costituita da 4 unità) oltre ad un bancomat esterno. All’interno del Centro Commerciale, è anche presente un supermercato.

### **Consistenza**

Superficie Commerciale: 7.016 mq

### **Tipologia**

Commerciale

### **Data di acquisto**

26 luglio 2011

### **Venditore**

Eurosia Srl

### **Prezzo di acquisto**

Euro 28.038.578 oltre ad imposte ed oneri connessi all’acquisizione

### **Canone complessivo**

Euro 1.987.707 annuo (aggiornato annualmente secondo indicizzazione ISTAT al 75%), riferito alle sublocazioni

### **Rendimento lordo**

Il rendimento lordo attuale dell’investimento, riferito alle sublocazioni, è pari al 7,09% rispetto al prezzo di acquisto



**RELAZIONE DI GESTIONE DEL FONDO MEDIOLANUM REAL ESTATE AL 30 GIUGNO 2016**
**SITUAZIONE PATRIMONIALE**

ATTIVITA'	Situazione al 30/06/2016		Situazione al 31/12/2015	
	Valore complessivo	In percentuale dell' attivo	Valore complessivo	In percentuale dell' attivo
<b>A. STRUMENTI FINANZIARI</b>				
<b>Strumenti finanziari non quotati</b>	<b>14.978.770</b>	<b>4,686%</b>	<b>17.358.775</b>	<b>5,466%</b>
A1. Partecipazioni di controllo	415.504	0,130%	415.504	0,131%
A2. Partecipazioni non di controllo				
A3. Altri titoli di capitale				
A4. Titoli di debito				
A5. Parti di O.I.C.R.	14.563.266	4,556%	16.943.271	5,335%
<b>Strumenti finanziari quotati</b>	<b>2.470.000</b>	<b>0,773%</b>	<b>3.251.000</b>	<b>1,024%</b>
A6. Titoli di capitale				
A7. Titoli di debito				
A8. Parti di O.I.C.R.	2.470.000	0,773%	3.251.000	1,024%
<b>Strumenti finanziari derivati</b>				
A9. Margini presso organismi di compensazione e garanzia				
A10. Opzioni, premi o altri strumenti finanziari derivati quotati				
A11. Opzioni, premi o altri strumenti finanziari derivati non quotati				
<b>B. IMMOBILI E DIRITTI REALI IMMOBILIARI</b>	<b>289.400.000</b>	<b>90,536%</b>	<b>282.650.000</b>	<b>89,001%</b>
B1. Immobili dati in locazione	268.200.000	83,904%	269.650.000	84,908%
B2. Immobili dati in locazione finanziaria				
B3. Altri immobili	21.200.000	6,632%	13.000.000	4,093%
B4. Diritti reali immobiliari				
<b>C. CREDITI</b>				
C1. Crediti acquistati per operaz.di cartolarizzazione				
C2. Altri				
<b>D. DEPOSITI BANCARI</b>				
D1. A vista				
D2. Altri				
<b>E. ALTRI BENI</b>				
<b>F. POSIZIONE NETTA DI LIQUIDITA'</b>	<b>11.810.991</b>	<b>3,695%</b>	<b>13.491.626</b>	<b>4,248%</b>
F1. Liquidità disponibile	11.810.991	3,695%	13.491.626	4,248%
F2. Liquidità da ricevere per operazioni da regolare				
F3. Liquidità impegnata per operazioni da regolare				
<b>G. ALTRE ATTIVITA'</b>	<b>991.537</b>	<b>0,310%</b>	<b>826.900</b>	<b>0,261%</b>
G1. Crediti per p.c.t. attivi e operazioni assimilate				
G2. Ratei e risconti attivi	128.354	0,040%	137.234	0,043%
G3. Risparmio di imposta	214.308	0,067%	35.101	0,011%
G4. Altre	648.875	0,203%	654.565	0,207%
<b>TOTALE ATTIVITA'</b>	<b>319.651.298</b>	<b>100,00%</b>	<b>317.578.301</b>	<b>100,00%</b>

<b>PASSIVITA' E NETTO</b>	<b>Situazione al 30/06/2016</b>	<b>Situazione al 31/12/2015</b>
<b>H. FINANZIAMENTI RICEVUTI</b>		
H1. Finanziamenti ipotecari		
H2. Pronti contro termine passivi e operazioni assimilate		
H3. Altri		
<b>I. STRUMENTI FINANZIARI DERIVATI</b>		
I1. Opzioni, premi o altri strumenti finanziari derivati quotati		
I2. Opzioni, premi o altri strumenti finanziari derivati non quotati		
<b>L. DEBITI VERSO I PARTECIPANTI</b>		
L1. Proventi da distribuire		
L2. Altri debiti verso i partecipanti		
<b>M. ALTRE PASSIVITA'</b>	<b>-7.335.977</b>	<b>-2.589.325</b>
M1. Provigioni ed oneri maturati e non liquidati	7.705	-26.160
M2. Debiti di imposta	-2.175	-5.546
M3. Ratei e risconti passivi	-77.381	-18.903
M4. Cauzioni Ricevute	-517.088	-535.100
M5. Altre	-6.747.038	-2.003.616
<b>TOTALE PASSIVITA'</b>	<b>-7.335.977</b>	<b>-2.589.325</b>
<b>VALORE COMPLESSIVO NETTO DEL FONDO QUOTE CLASSE "A"</b>	<b>47.778.909</b>	<b>48.131.859</b>
<b>VALORE COMPLESSIVO NETTO DEL FONDO QUOTE CLASSE "B"</b>	<b>264.536.412</b>	<b>266.857.117</b>
<b>Numero delle quote in circolazione quote Classe "A"</b>	<b>8.283.782,00</b>	<b>8.394.095,00</b>
<b>Numero delle quote in circolazione quote Classe "B"</b>	<b>66.746.587,00</b>	<b>66.586.044,00</b>
<b>Valore unitario delle quote Classe "A"</b>	<b>5,768</b>	<b>5,734</b>
<b>Valore unitario delle quote Classe "B" di godimento regolare</b>	<b>3,963</b>	<b>4,008</b>
<b>Rimborsi o proventi distribuiti per quota</b>	<b>0,0676</b>	<b>0,1294</b>

L'importo indicato come "rimborsi o proventi distribuiti per quota" si riferisce alla somma degli importi unitari deliberati nel periodo in esame con riferimento alle quote di Classe "B".

**SEZIONE REDDITUALE**

	Relazione I semestre 2016	Relazione II semestre 2015	Relazione anno 2015
<b>A. STRUMENTI FINANZIARI</b>			
<b>Strumenti finanziari non quotati</b>			
A1. PARTECIPAZIONI			
A1.1 dividendi e altri proventi	126.706		69.921
A1.2 utili/perdite da realizzi			
A1.3 plus/minusvalenze			
A2. ALTRI STRUMENTI FINANZIARI NON QUOTATI			
A2.1 interessi, dividendi e altri proventi	780.080	643.860	1.262.660
A2.2 utili/perdite da realizzi			
A2.3 plus/minusvalenze	-1.397.919	-509.974	-1.196.368
<b>Strumenti finanziari quotati</b>			
A3. STRUMENTI FINANZIARI QUOTATI			
A3.1 interessi, dividendi e altri proventi	60.000	210.000	470.000
A3.2 utili/perdite da realizzi			
A3.3 plus/minusvalenze	-781.000	-419.000	146.000
<b>Strumenti finanziari derivati</b>			
A4. STRUMENTI FINANZIARI DERIVATI			
A4.1 di copertura			
A4.2 non di copertura			
<b>Risultato gestione strumenti finanziari</b>	<b>-1.212.133</b>	<b>-75.114</b>	<b>752.213</b>
<b>B. IMMOBILI E DIRITTI REALI IMMOBILIARI</b>			
B1. CANONI DI LOCAZIONE E ALTRI PROVENTI	9.624.098	9.808.382	19.428.599
B2. UTILI/PERDITE DA REALIZZI			
B3. PLUS/MINUSVALENZE	-1.634.749	-2.250.596	-8.991.214
B4. ONERI PER LA GESTIONE DI BENI IMMOBILI	-1.363.928	-1.738.589	-3.305.467
B5. AMMORTAMENTI			
B6. IMPOSTA MUNICIPALE UNICA	-1.093.120	-1.093.586	-2.177.901
<b>Risultato gestione beni immobili</b>	<b>5.532.301</b>	<b>4.725.611</b>	<b>4.954.017</b>
<b>C. CREDITI</b>			
C1. interessi attivi e proventi assimilati			
C2. incrementi/decrementi di valore			
<b>Risultato gestione crediti</b>			
<b>D. DEPOSITI BANCARI</b>			
D1. interessi attivi e proventi assimilati			
<b>E. ALTRI BENI</b>			
E1. Proventi			
E2. Utile/Perdita da realizzi			
E3. Plusvalenze/minusvalenze			
<b>Risultato gestione investimenti</b>	<b>4.320.168</b>	<b>4.650.497</b>	<b>5.706.230</b>

	Relazione I semestre 2016	Relazione II semestre 2015	Relazione anno 2015
<b>F. RISULTATO DELLA GESTIONE CAMBI</b>			
F1. OPERAZIONI DI COPERTURA			
F1.1 Risultati realizzati			
F1.2 Risultati non realizzati			
F2. OPERAZIONI NON DI COPERTURA			
F2.1 Risultati realizzati			
F2.2 Risultati non realizzati			
F3. LIQUIDITA'			
F3.1 Risultati realizzati			
F3.2 Risultati non realizzati			
<b>G. ALTRE OPERAZIONI DI GESTIONE</b>			
G1. PROVENTI DELLE OPERAZIONI DI PRONTI CONTRO TERMINE E ASSIMILATE			
G2. PROVENTI DELLE OPERAZIONI DI PRESTITO TITOLI			
<b>Risultato lordo della gestione caratteristica</b>	<b>4.320.168</b>	<b>4.650.497</b>	<b>5.706.230</b>
<b>H. ONERI FINANZIARI</b>			
H1. INTERESSI PASSIVI SU FINANZIAMENTI RICEVUTI			
H1.1 su finanziamenti ipotecari			
H1.2 su altri finanziamenti			
H2. ALTRI ONERI FINANZIARI	-777	-1.337	-2.603
<b>Risultato netto della gestione caratteristica</b>	<b>4.319.391</b>	<b>4.649.160</b>	<b>5.703.627</b>
<b>I. ONERI DI GESTIONE</b>			
I1. Provigione di gestione SGR			
Parte relativa alle quote di Classe "A"	-359.189	-363.583	-725.568
Parte relativa alle quote di Classe "B"	-1.988.716	-2.015.809	-4.032.170
I2. Commissioni depositario	-48.694	-49.824	-99.245
I3. Oneri per esperti indipendenti	-21.550	-15.085	-58.835
I4. Spese pubblicazione prospetti e informativa al pubblico	-7.670	-7.650	-15.300
I5. Altri oneri di gestione	-15.684	-16.643	-31.540
<b>L. ALTRI RICAVI ED ONERI</b>			
L1. Interessi attivi su disponibilità liquide			
L2. Altri ricavi	14.292	11.404	40.687
L3. Altri oneri	-64.622	-53.573	-160.519
<b>Risultato della gestione prima delle imposte</b>	<b>1.827.558</b>	<b>2.138.397</b>	<b>621.137</b>
<b>M. IMPOSTE</b>			
M1. Imposta sostitutiva a carico dell'esercizio			
M2. Risparmio di imposta			
M3. Altre imposte			
<b>Utile/Perdita dell'esercizio</b>	<b>1.827.558</b>	<b>2.138.397</b>	<b>621.137</b>
<b>Utile/Perdita dell'esercizio - quote Classe "A"</b>	<b>279.585</b>	<b>326.757</b>	<b>95.830</b>
<b>Utile/Perdita dell'esercizio - quote Classe "B"</b>	<b>1.547.973</b>	<b>1.811.640</b>	<b>525.307</b>

La presente relazione si compone di numero 39 pagine numerate dalla numero 1 alla numero 39.