



**Dmail Group**  
s.p.a.

---

Dmail Group S.p.A.  
Sede Legale: Via San Vittore, 40 – 20123 Milano  
Sede Amministrativa: Via Campi 29/L – 23807 Merate (LC)  
Capitale Sociale 15.300.000 euro - C.F. e P. IVA e Registro imprese: 12925460151

---

**RELAZIONE FINANZIARIA  
SEMESTRALE AL 30 GIUGNO 2016**

---

Il presente documento è messo a disposizione del pubblico presso la sede della Società e di Borsa Italiana S.p.A. nonché sul sito [www.dmailgroup.it](http://www.dmailgroup.it)



## INDICE

<b>RELAZIONE FINANZIARIA SEMESTRALE AL 30 GIUGNO 2016</b>	<b>1</b>
<b>RELAZIONE INTERMEDIA SULLA GESTIONE</b>	<b>5</b>
<i>ATTIVITÀ E STRUTTURA DEL GRUPPO</i>	9
<i>RISORSE UMANE</i>	9
<i>INTRODUZIONE E DATI DI SINTESI - BILANCIO CONSOLIDATO SEMESTRALE ABBREVIATO</i>	11
<i>ANDAMENTO DELLA GESTIONE E RISULTATI DEL GRUPPO AL 30 GIUGNO 2016</i>	14
<i>RISULTATI PER AREA DI ATTIVITÀ</i>	15
<i>RAPPORTI CON PARTI CORRELATE</i>	17
<i>FATTI DI RILIEVO DEL PRIMO SEMESTRE</i>	17
<i>EVENTI SUCCESSIVI ALLA CHIUSURA DEL SEMESTRE</i>	22
<i>EVOLUZIONE PREVEDIBILE DELLA GESTIONE E VALUTAZIONE DEL PRESUPPOSTO DELLA CONTINUITÀ AZIENDALE</i>	23
<i>PRINCIPALI RISCHI E INCERTEZZE CUI IL GRUPPO DMAIL È ESPOSTO</i>	31
<i>AZIONI PROPRIE</i>	31
<i>ANDAMENTO DEL TITOLO DMAIL GROUP S.P.A.</i>	31
<b>BILANCIO CONSOLIDATO SEMESTRALE ABBREVIATO AL 30 GIUGNO 2016</b>	<b>33</b>
<b>PROSPETTI CONTABILI CONSOLIDATI</b>	<b>35</b>
<i>PROSPETTO DELLA SITUAZIONE PATRIMONIALE-FINANZIARIA CONSOLIDATA</i>	35
<i>CONTO ECONOMICO CONSOLIDATO</i>	36
<i>CONTO ECONOMICO COMPLESSIVO CONSOLIDATO</i>	36
<i>RENDICONTO FINANZIARIO CONSOLIDATO</i>	37
<i>PROSPETTO DELLE VARIAZIONI DEL PATRIMONIO NETTO CONSOLIDATO</i>	38
<b>NOTE ILLUSTRATIVE</b>	<b>41</b>
<i>NOTA 1 – FORMA, CONTENUTO E ALTRE INFORMAZIONI DI CARATTERE GENERALE</i>	41
<i>NOTA 2 – PRINCIPI CONTABILI</i>	46
<i>NOTA 3 – STAGIONALITÀ DELL'ATTIVITÀ</i>	49
<i>NOTA 4 – INFORMATIVA DI SETTORE</i>	49
<i>NOTA 5 – PRESUPPOSTO DELLA CONTINUITÀ AZIENDALE SOGGETTO A MOLTEPLICI E SIGNIFICATIVE INCERTEZZE E CONDIZIONATO ALL'ESITO DI AZIONI IN VIA DI DEFINIZIONE</i>	51
<i>NOTA 6 – AVVIAMENTO E ALTRE ATTIVITÀ IMMATERIALI A VITA INDEFINITA E A VITA DEFINITA</i>	59
<i>NOTA 7 – PARTECIPAZIONI – TITOLI - CREDITI FINANZIARI E ALTRE ATTIVITÀ NON CORRENTI E ATTIVITÀ PER IMPOSTE ANTICIPATE</i>	59
<i>NOTA 8 – RIMANENZE DIMAGAZZINO</i>	59
<i>NOTA 9 – CREDITI TRIBUTARI</i>	60
<i>NOTA 10 – CREDITI COMMERCIALI, VARI E ALTRE ATTIVITÀ CORRENTI</i>	60
<i>NOTA 11 – CASSA E ALTRE DISPONIBILITÀ LIQUIDE</i>	60
<i>NOTA 12 – PATRIMONIO NETTO</i>	60
<i>NOTA 13 – INDEBITAMENTO FINANZIARIO COMPLESSIVO</i>	62
<i>NOTA 14 - FONDO PER RISCHI ED ONERI FUTURI E PASSIVITÀ POTENZIALI</i>	63
<i>NOTA 15 – POSIZIONE FINANZIARIA NETTA</i>	64
<i>NOTA 16 – DEBITI TRIBUTARI</i>	65
<i>NOTA 17 – DEBITI COMMERCIALI, VARI E ALTRE PASSIVITÀ CORRENTI</i>	65
<i>CONTO ECONOMICO</i>	66

<i>NOTA 18 – RICAVI E ALTRI RICAVI</i>	66
<i>NOTA 19 – COSTI PER ACQUISTI E VARIAZIONE RIMANENZE</i>	66
<i>NOTA 20 – COSTI PER SERVIZI</i>	66
<i>NOTA 21 – COSTI PER IL PERSONALE</i>	67
<i>NOTA 22 – ALTRI COSTI OPERATIVI</i>	68
<i>NOTA 23 – AMMORTAMENTI, ACCANTONAMENTI E SVALUTAZIONI</i>	68
<i>NOTA 24 – PROVENTI E ONERI FINANZIARI</i>	68
<i>NOTA 25 – UTILE (PERDITA) PER AZIONE</i>	71
<i>NOTA 26 – RAPPORTI CON LE PARTI CORRELATE E OPERAZIONI NON RICORRENTI</i>	72
<i>NOTA 27 – STRUMENTI FINANZIARI E GESTIONE DEI RISCHI FINANZIARI</i>	76
<i>NOTA 28 – IMPEGNI E GARANZIE</i>	78
<b>ATTESTAZIONE DEL bilancio consolidato SEMESTRALE abbreviato ai sensi dell’art.81-ter del regolamento consob n.11971 del 14.05.1999 e successive modifiche ed integrazioni</b>	<b>79</b>
<b>RELAZIONE SOCIETA’ DI REVISIONE</b>	<b>83</b>



**Dmail Group**  
s.p.a.

---

Dmail Group S.p.A.  
Sede Legale: Via San Vittore, 40 – 20123 Milano  
Sede Amministrativa: Via Campi 29/L – 23807 Merate (LC)  
Capitale Sociale 15.300.000 euro - C.F. e P. IVA e Registro imprese: 12925460151

---

## RELAZIONE INTERMEDIA SULLA GESTIONE

---



## ORGANI SOCIALI AL 30 GIUGNO 2016

### Consiglio d'Amministrazione (1)

<i>Presidente ed Amministratore Delegato</i>	Vittorio Farina
<i>Amministratore Delegato</i>	Alessio Laurenzano
<i>Consiglieri</i>	Mario Volpi Francesca Secco
<i>Consiglieri Indipendenti</i>	Manuela Chelo Annamaria Cardinale

### Collegio Sindacale (2)

<i>Presidente</i>	Nicola Giovanni Iberati
<i>Sindaci Effettivi</i>	Sergio Torretta Nadia Pozzi
<i>Sindaci Supplenti</i>	Antonio Danese Giuliana Cassioli

### Società di revisione (3)

Deloitte & Touche S.p.A.

### Comitato per la remunerazione (4)

<i>Non esecutivo</i>	Mario Volpi (Presidente)
<i>Indipendente</i>	Manuela Chelo
<i>Indipendente</i>	Annamaria Cardinale

### Comitato di controllo e rischi (4)

<i>Non esecutivo</i>	Mario Volpi (Presidente)
<i>Indipendente</i>	Manuela Chelo
<i>Indipendente</i>	Annamaria Cardinale

### Comitato per le parti correlate (4)

<i>Non esecutivo</i>	Francesca Secco (Presidente)
<i>Indipendente</i>	Manuela Chelo
<i>Indipendente</i>	Annamaria Cardinale

## Note

- (1) In data 25 luglio 2014 l'Assemblea degli Azionisti ha deliberato la nomina del nuovo organo di gestione della Società con mandato di durata triennale, composto da sette consiglieri di amministrazione nelle persone del sig. Vittorio Farina, sig. Alessio Laurenzano, sig. Mario Volpi, sig. Emilio Sorgi, sig. Alberto Dello Strologo, sig.ra Francesca Secco e sig.ra Claudia Costanza. In data 5 agosto 2014 il Consiglio di Amministrazione ha conferito la Presidenza della Società al dott. Vittorio Farina attribuendo al medesimo i poteri di rappresentanza e di gestione delle relazioni istituzionali/esterne. Nella medesima seduta consiliare sono stati attribuiti tutti i poteri di ordinaria amministrazione al dott. Alessio Laurenzano. In data 11 settembre 2014 il Consiglio di Amministrazione delibera la cooptazione dell'avv. Emanuela Chelo in sostituzione del già dimissionario dott. Emilio Sorgi sanando quindi la contestazione ed il procedimento amministrativo avviato da CONSOB ai sensi dell'art. 147-ter, comma 1-ter del TUF e dall'art. 144-undecies.1 del Regolamento Emittenti. In data sabato 7 marzo 2015 la Società ha ricevuto le dimissioni da amministratore indipendente da parte del Dott. Alberto Dello Strologo. In data 4 settembre 2015, il Consiglio di Amministrazione della Società ha preso atto delle dimissioni irrevocabili ed aventi efficacia immediata del consigliere Dott.ssa Claudia Costanza. In data 29 settembre 2015 il Consiglio di Amministrazione ha deliberato la cooptazione della Dott.ssa Annamaria Cardinale, avente i requisiti di indipendenza previsti per legge, come membro del consiglio di amministrazione in sostituzione del Dott. Alberto Dello Strologo.
- (2) In data 25 luglio 2014 l'Assemblea degli Azionisti ha deliberato altresì la nomina del Presidente del collegio sindacale nella persona del sig. Nicola Iberati, di due sindaci effettivi nelle persone del sig. Sergio Torretta e sig.ra Nadia Pozzi ed infine di due sindaci supplenti nelle persone del sig. Antonio Danese e sig.ra Giuliana Cassioli. Il Collegio Sindacale resterà in carica per tre esercizi, più precisamente sino alla data dell'Assemblea convocata per l'approvazione del bilancio relativo al terzo esercizio della carica (2016).
- (3) La Società di Revisione è stata nominata in data 7 maggio 2012 per gli esercizi 2012 - 2020 e quindi sino all'Assemblea di approvazione del bilancio dell'ultimo di tali esercizi.
- (4) Nella riunione del Consiglio di Amministrazione dell'11 settembre 2014 stati formalmente costituiti il Comitato di controllo e rischi e il Comitato per la remunerazione entrambe costituiti da tre membri di cui due amministratori indipendenti, Dott. Alberto dello Strologo e Avv. Emanuela Chelo, presieduti rispettivamente dal Dott. Alberto Dello Strologo e dal Dott. Mario Volpi. Nella riunione del Consiglio di Amministrazione del 10 novembre 2014 è stato formalmente costituito il Comitato per le operazioni con le parti correlate, anch'esso composto da tre membri di cui due amministratori indipendenti e preseduto dal Dott. Alberto Dello Strologo. A seguito delle dimissioni del Dott. Alberto Dello Strologo, avvenute in data 7 marzo 2015, e della Dott.ssa Claudia Costanza, avvenute in data 4 settembre 2015, il Consiglio di Amministrazione, riunitosi in data 12 ottobre 2015, ha ricostituito i tre comitati, nominando:
  - a. per il Comitato di Remunerazione il Dott. Mario Volpi (Presidente), la Dott.ssa Emanuela Chelo (Consigliere Indipendente) e la Dott.ssa Annamaria Cardinale (Consigliere Indipendente);
  - b. per il Comitato Controllo e Rischi il Dott. Mario Volpi (Presidente), la Dott.ssa Emanuela Chelo (Consigliere Indipendente) e la Dott.ssa Annamaria Cardinale (Consigliere Indipendente);
  - c. per il Comitato Parti Correlate la Dott.ssa Francesca Secco (Presidente), la Dott.ssa Emanuela Chelo (Consigliere Indipendente) e la Dott.ssa Annamaria Cardinale (Consigliere Indipendente).



## ATTIVITÀ E STRUTTURA DEL GRUPPO

Dmail Group S.p.A. è la capogruppo (di seguito anche la “Capogruppo” o la “Società”) che controlla direttamente ed indirettamente le altre società così come rappresentato dallo schema di seguito allegato, nel quale sono riportate le informazioni principali relative al gruppo Dmail al 30 giugno 2016 (di seguito anche il “Gruppo” o il “Gruppo Dmail”). In merito alle variazioni intervenute nella struttura del Gruppo, si veda quanto riportato nella parte introduttiva della relazione intermedia sulla gestione.

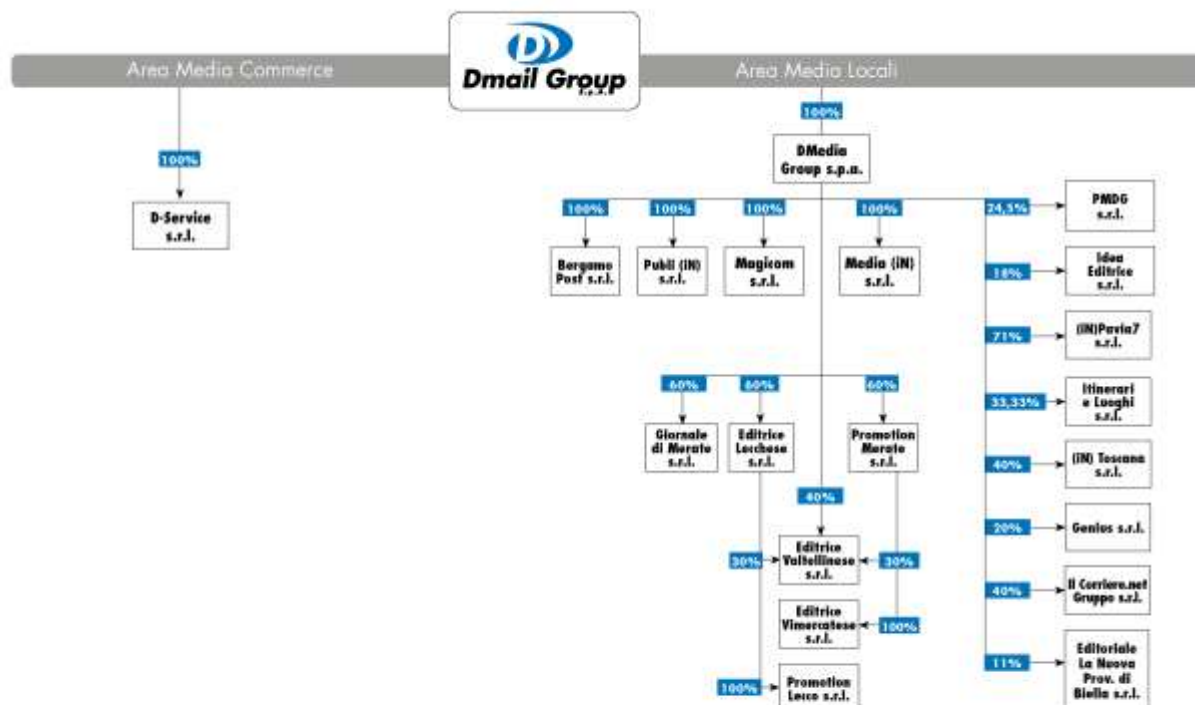

## RISORSE UMANE

La seguente tabella illustra il numero dei dipendenti per ciascuna società del Gruppo:

Società	30/06/2016	31/12/2015	30/06/2015	31/12/2014
DMail Group S.p.A.	1	1	2	2
Dmedia Commerce S.p.A. in liquidazione*	0	0	0	68
DMail Direct S.r.l.*	0	0	13	13
D-Mail Venda Directa SA in liquidazione*	0	0	0	0
D-Mail S.r.o.*	0	0	0	0
Gruppo D-Media Group S.p.A.	165	145	123	121
Buy on web S.p.A. in liquidazione**	0	0	0	0
<b>Totale</b>	<b>166</b>	<b>146</b>	<b>138</b>	<b>204</b>

\* Esclusa al perimetro di consolidamento al 30 giugno 2016

\*\* Esclusa al perimetro di consolidamento al 30 giugno 2015



## RELAZIONE INTERMEDIA SULLA GESTIONE

### BILANCIO CONSOLIDATO SEMESTRALE ABBREVIATO

#### INTRODUZIONE E DATI DI SINTESI - BILANCIO CONSOLIDATO SEMESTRALE ABBREVIATO

Al 30 giugno 2016 il Gruppo Dmail presenta un risultato positivo pari ad Euro 33,7 milioni (negativo per Euro 5,2 milioni al 30 giugno 2015). Il patrimonio netto è risultato negativo per Euro 9,5 milioni (negativo per Euro 43 milioni al 31 dicembre 2015).

Al fine di facilitare la lettura della presente relazione, si evidenzia che, a seguito delle dichiarazioni di fallimento, pronunciate rispettivamente in data 29 gennaio 2016 dal Tribunale di Milano ed in data 31 marzo 2016 dal Tribunale di Firenze, delle controllate **Buy On Web S.p.A. in liquidazione** (di seguito anche “BOW”) e **Dmedia Commerce S.p.A. in liquidazione** (di seguito anche “Dmedia Commerce”), le due società, coerentemente con i principi contabili vigenti, non sono incluse nella redazione della relazione finanziaria al 30 giugno 2016. Quale effetto del deconsolidamento conseguenza sono stati recepiti i seguenti impatti:

- Relativamente alla BOW, si sottolinea che i risultati al 30 giugno 2016 e quelli del primo semestre 2015 non sono ricompresi nel perimetro di consolidamento. Nella relazione finanziaria al 30 giugno 2016, le attività e le passività di BOW, che al 31 dicembre 2015 erano state recepite nei prospetti di Stato Patrimoniale attraverso l’iscrizione di un fondo per rischi ed oneri di importo pari al deficit patrimoniale della BOW quale risultante nell’ultima situazione economico-patrimoniale disponibile della controllata risalente al 30 settembre 2014, sono state stornate a seguito della dichiarazione di fallimento. Si sottolinea, pertanto, che il deconsolidamento di BOW ha generato effetti positivi sia sul conto economico che sul patrimonio netto del Gruppo in quanto il fondo rischi pari al deficit patrimoniale di BOW alla data di deconsolidamento, pari a Euro 5,3 milioni, è stato completamente stornato e, di conseguenza, è stata registrata una sopravvenienza attiva di pari importo. Tale sopravvenienza attiva, nei prospetti economici al 30 giugno 2016 contenuti nella presente relazione, è stata esposta separatamente dai componenti reddituali relativi alle attività in funzionamento.
- Relativamente alla Dmedia Commerce ed alle sue controllate, si sottolinea che i risultati del primo semestre 2016 non sono ricompresi nel perimetro di consolidamento, mentre, a differenza della BOW, i risultati del primo semestre 2015 risultavano ricompresi in tale perimetro. Nella relazione finanziaria al 30 giugno 2016, le attività e le passività di Dmedia Commerce, che al 31 dicembre 2015 erano state recepite nei prospetti di Stato Patrimoniale attraverso l’iscrizione di un fondo per rischi ed oneri di importo pari al deficit patrimoniale della Dmedia Commerce quale risultante nell’ultima situazione economico-patrimoniale disponibile della controllata risalente al 30 settembre 2015, sono state stornate a seguito della dichiarazione di fallimento. Si sottolinea, pertanto, che il deconsolidamento di Dmedia Commerce ha generato effetti positivi sia sul conto economico che sul patrimonio netto del Gruppo in quanto il fondo rischi pari al deficit patrimoniale di Dmedia Commerce alla data di

deconsolidamento, pari a Euro 5,3 milioni, è stato completamente stornato e, di conseguenza, è stata registrata una sopravvenienza attiva di pari importo. Tale sopravvenienza attiva, nei prospetti economici al 30 giugno 2016 contenuti nella presente relazione, è stata esposta separatamente dai componenti reddituali relativi alle attività in funzionamento.

A seguito del suddetto deconsolidamento della BOW e della Dmedia Commerce ed al fine di rendere più agevole il confronto tra i dati economici consolidati del primo semestre 2016 e quelli del primo semestre 2015, nella presente Relazione finanziaria semestrale al 30 giugno 2016, i dati economici di tali società riferiti alla data del 30 giugno 2015 sono stati riesposti rispetto a quelli contenuti nella precedente Relazione finanziaria semestrale al 30 giugno 2015 pubblicata, evidenziandoli separatamente e sinteticamente da quelli delle attività in funzionamento, riportandone solo il risultato netto di periodo.

I risultati consolidati al 30 giugno 2016 ed al 30 giugno 2015 sono riepilogati nella tabella seguente:

PRINCIPALI DATI ECONOMICI (importi in migliaia di euro)	30/06/2016	30/06/2015 Riesposto	Variazione	Var. %
Totale ricavi e altri proventi operativi area Media Locali	13.641	13.194	447	3%
Totale ricavi e altri proventi operativi Dmail Group S.p.A.	474	436	38	9%
Elisioni	(127)	(328)	200	(61%)
<b>Totale ricavi e altri proventi operativi consolidati delle attività in funzionamento</b>	<b>13.987</b>	<b>13.302</b>	<b>685</b>	<b>5%</b>
Margine operativo lordo Altre attività (A)	(3)	0	(3)	
Margine operativo lordo Media Locali (A)	718	732	(14)	(2%)
<b>Margine operativo lordo della gestione industriale (A)</b>	<b>716</b>	<b>732</b>	<b>(17)</b>	<b>(2%)</b>
Margine operativo lordo Dmail Group S.p.A. (A)	(96)	(663)	567	(86%)
Elisioni	(2)	(233)	231	(99%)
<b>Margine operativo lordo delle attività in funzionamento (A)</b>	<b>618</b>	<b>(164)</b>	<b>781</b>	<b>(477%)</b>
Componenti economici non ricorrenti	0	(600)	600	100%
Ammortamenti, accantonamenti e svalutazioni consolidati delle attività in funzionamento	(2.666)	(2.721)	55	(2%)
<b>Risultato Operativo delle attività in funzionamento</b>	<b>(2.048)</b>	<b>(3.484)</b>	<b>1.436</b>	<b>(41%)</b>
Oneri finanziari netti delle attività in funzionamento	(98)	(225)	128	(57%)
Plusvalenza da esdebitazione	24.529	0	24.529	
<b>Risultato ante imposte delle attività in funzionamento</b>	<b>22.383</b>	<b>(3.710)</b>	<b>26.093</b>	<b>(703%)</b>
Imposte delle attività in funzionamento	715	320	394	123%
<b>Risultato dell'esercizio consolidato delle attività in funzionamento</b>	<b>23.097</b>	<b>(3.389)</b>	<b>26.487</b>	<b>(781%)</b>
<b>Risultato Netto delle attività evidenziate separatamente</b>	<b>10.592</b>	<b>(1.809)</b>	<b>12.401</b>	<b>0%</b>
<b>Risultato dell'esercizio netto consolidato</b>	<b>33.690</b>	<b>(5.198)</b>	<b>38.888</b>	<b>(748%)</b>

(A) IL MARGINE OPERATIVO LORDO VIENE DEFINITO COME IL RISULTATO OPERATIVO DESUNTO DAL BILANCIO CONSOLIDATO AGGIUNTI GLI AMMORTAMENTI, ACCANTONAMENTI E SVALUTAZIONI. IL MARGINE OPERATIVO LORDO È UNA MISURA UTILIZZATA DAL MANAGEMENT DEL GRUPPO PER MONITORARE E VALUTARE L'ANDAMENTO OPERATIVO DELLO STESSO E NON È IDENTIFICATA COME MISURA CONTABILE NELL'AMBITO DEI PRINCIPI IFRS. ESSA NON DEVE ESSERE CONSIDERATA MISURA ALTERNATIVA PER LA VALUTAZIONE DELL'ANDAMENTO DEL RISULTATO DEL GRUPPO. IL MANAGEMENT RITIENE TUTTAVIA CHE IL MARGINE OPERATIVO LORDO SIA UN IMPORTANTE PARAMETRO PER LA MISURAZIONE DELLE PERFORMANCE DI GRUPPO.

La situazione patrimoniale/finanziaria al 30 giugno 2016, comparata con quella al 31 dicembre 2015, è riepilogata nel seguente prospetto:

<b>PRINCIPALI DATI PATRIMONIALI / FINANZIARI (importi in migliaia di euro)</b>	<b>30/06/2016</b>	<b>31/12/2015</b>	<b>Variazione</b>
Patrimonio netto di Gruppo	(10.225)	(43.640)	33.415
Patrimonio netto di Terzi	757	649	109
<b>Patrimonio netto di Gruppo e di Terzi</b>	<b>(9.467)</b>	<b>(42.991)</b>	<b>33.524</b>
<b>Indebitamento bancario netto generale</b>	<b>(6.089)</b>	<b>(20.875)</b>	<b>14.786</b>
<b>Indebitamento finanziario generale</b>	<b>(16.507)</b>	<b>(36.942)</b>	<b>20.434</b>
Rapporto Debt/Equity	(1,74)	(0,86)	(0,88)
Dividendi distribuiti	(467)	(24)	(443)

La posizione finanziaria netta consolidata al 30 giugno 2016 è di seguito esposta:

<b>POSIZIONE FINANZIARIA NETTA AL 30 GIUGNO (Importi in Migliaia di Euro)</b>		<b>30/06/2016</b>	<b>31/12/2015</b>
A	Cassa	15	11
B	Altre disponibilità liquide	451	962
C	Titoli detenuti per la negoziazione	0	0
<b>D</b>	<b>Liquidità</b>	<b>A+B+C</b>	<b>466</b>
<b>E</b>	<b>Crediti finanziari correnti</b>	<b>0</b>	<b>0</b>
F	Debiti bancari correnti	(4.041)	(17.071)
G	Quota corrente dei debiti a medio lungo termine	(2.500)	(4.754)
H	Altri debiti finanziari correnti	(9.601)	(15.222)
<b>I</b>	<b>Indebitamento finanziario corrente</b>	<b>F+G+H</b>	<b>(16.142)</b>
<b>J</b>	<b>Indebitamento finanziario corrente netto</b>	<b>D+E+I</b>	<b>(15.676)</b>
K	Debiti bancari non correnti	(14)	(23)
L	Obbligazioni Emesse	0	0
M	Altri debiti non correnti	(817)	(844)
<b>N</b>	<b>Indebitamento finanziario non corrente</b>	<b>K+L+M</b>	<b>(831)</b>
<b>O</b>	<b>Indebitamento finanziario netto come da Comunicazione CONSOB DEM/6064293/2006</b>	<b>J+N</b>	<b>(16.507)</b>

L'Indebitamento Finanziario Netto delle attività in funzionamento è pari a 16,5 milioni di euro, rispetto al 31 dicembre 2015 quando era pari a 36,9 milioni di euro. La variazione netta rispetto al 31 dicembre 2015 è, pertanto, positiva per complessivi 20,4 milioni, imputabile principalmente allo stralcio dei debiti finanziari a seguito della contabilizzazione del provento da esdebitazione legato all'omologa definitiva del Concordato in continuità di Dmail Group S.p.A., per i cui dettagli si rimanda al capitolo relativo ai fatti di rilievo del semestre ed alle note di dettaglio.

L'indebitamento finanziario si riferisce principalmente per Euro 4 milioni all'indebitamento bancario corrente, per Euro 2,5 milioni alle quote correnti dei debiti a medio lungo termine, per Euro 0,9 milioni a debiti correnti e non correnti per residui leasing (legati principalmente ad un immobile dell'area Media Locali), per Euro 9 milioni ai debiti verso soci e per 0,6 milioni al debito finanziario della Capogruppo verso le società deconsolidate BOW e Dmedia Commerce.

In merito alla variazione della quota corrente dei debiti a medio lungo termine si rimanda a quanto dettagliato nella nota illustrativa N.13 del bilancio consolidato.

## ANDAMENTO DELLA GESTIONE E RISULTATI DEL GRUPPO AL 30 GIUGNO 2016

Riportiamo di seguito il Conto Economico al 30 giugno 2016 raffrontato con i medesimi saldi al 30 giugno 2015, valori riesposti per tener conto del deconsolidamento di BOW e Dmedia Commerce:

Conto economico consolidato (Importo in migliaia di euro)	30/06/2016	Marg %	30/06/2015 Riesposto	Marg %	Var.	Var. %
<b>Ricavi</b>	<b>13.213</b>	<b>94%</b>	12.803	<b>96%</b>	<b>410</b>	<b>3%</b>
Altri ricavi	774	6%	499	4%	275	55%
<b>Totale ricavi e altri proventi operativi</b>	<b>13.987</b>	<b>100%</b>	<b>13.302</b>	<b>100%</b>	<b>685</b>	<b>5%</b>
Costi per acquisti e variazione rimanenze	(867)	(6%)	(845)	(6%)	(22)	3%
<b>Margine lordo di contribuzione</b>	<b>13.120</b>	<b>94%</b>	<b>12.457</b>	<b>94%</b>	<b>663</b>	<b>5%</b>
Costi per servizi	(9.108)	(65%)	(9.463)	(71%)	356	(4%)
Costi per il personale	(2.814)	(20%)	(2.650)	(20%)	(164)	6%
Altri costi operativi	(581)	(4%)	(507)	(4%)	(74)	15%
<b>Margine operativo lordo ante componenti economici non ricorrenti</b>	<b>618</b>	<b>4%</b>	<b>(164)</b>	<b>(1%)</b>	<b>781</b>	<b>(478%)</b>
Componenti economici non ricorrenti	-	0%	(600)	(5%)	600	100%
<b>Margine operativo lordo (A)</b>	<b>618</b>	<b>5%</b>	<b>(764)</b>	<b>(6%)</b>	<b>1.381</b>	<b>(181%)</b>
Ammortamenti, accantonamenti e svalutazioni	(2.666)	(19%)	(2.721)	(20%)	55	(2%)
<b>Risultato operativo</b>	<b>(2.048)</b>	<b>(15%)</b>	<b>(3.484)</b>	<b>(26%)</b>	<b>1.436</b>	<b>(41%)</b>
Proventi (oneri) finanziari netti	(98)	(1%)	(225)	(2%)	128	(57%)
Provento da esdebitazione	24.529	175%	0	0%	24.529	
<b>Risultato ante imposte delle attività in funzionamento</b>	<b>22.383</b>	<b>160%</b>	<b>(3.710)</b>	<b>(28%)</b>	<b>26.092</b>	<b>(703%)</b>
Imposte	715	5%	320	2%	394	123%
<b>Risultato Netto delle attività in funzionamento</b>	<b>23.097</b>	<b>165%</b>	<b>(3.389)</b>	<b>(25%)</b>	<b>26.487</b>	<b>(782%)</b>
<b>Risultato Netto delle attività destinate alla dismissione</b>	<b>10.592</b>	<b>76%</b>	<b>(1.809)</b>	<b>(14%)</b>	<b>12.401</b>	<b>(686%)</b>
<b>Risultato Netto</b>	<b>33.690</b>	<b>241%</b>	<b>(5.198)</b>	<b>(39%)</b>	<b>38.888</b>	<b>(748%)</b>

(A) IL MARGINE LORDO DI CONTRIBUZIONE VIENE DEFINITO COME LA DIFFERENZA TRA RICAVI E COSTI VARIABILI PER ACQUISTI ED ESPRIME LA CONTRIBUZIONE DEI PRODOTTI DEL GRUPPO ALLA COPERTURA DEI COSTI FISSI. IL MARGINE LORDO DI CONTRIBUZIONE È UNA MISURA UTILIZZATA DAL MANAGEMENT DEL GRUPPO E NON È IDENTIFICATA COME MISURA CONTABILE NELL'AMBITO DEI PRINCIPI IFRS. ESSA NON DEVE ESSERE CONSIDERATA MISURA ALTERNATIVA PER LA VALUTAZIONE DELL'ANDAMENTO DEL RISULTATO DEL GRUPPO. IL MANAGEMENT RITIENE TUTTAVIA CHE IL MARGINE LORDO DI CONTRIBUZIONE SIA UN IMPORTANTE PARAMETRO PER LA MISURAZIONE DELLE PERFORMANCE DI GRUPPO.

(B) IL MARGINE OPERATIVO LORDO VIENE DEFINITO COME IL RISULTATO OPERATIVO DESUNTO DAL BILANCIO CONSOLIDATO AGGIUNTI GLI AMMORTAMENTI, ACCANTONAMENTI E SVALUTAZIONI. IL MARGINE OPERATIVO LORDO È UNA MISURA UTILIZZATA DAL MANAGEMENT DEL GRUPPO PER MONITORARE E VALUTARE L'ANDAMENTO OPERATIVO DELLO STESSO E NON È IDENTIFICATA COME MISURA CONTABILE NELL'AMBITO DEI PRINCIPI IFRS. ESSA NON DEVE ESSERE CONSIDERATA MISURA ALTERNATIVA PER LA VALUTAZIONE DELL'ANDAMENTO DEL RISULTATO DEL GRUPPO. IL MANAGEMENT RITIENE TUTTAVIA CHE IL MARGINE OPERATIVO LORDO SIA UN IMPORTANTE PARAMETRO PER LA MISURAZIONE DELLE PERFORMANCE DI GRUPPO.

Il risultato netto consolidato al 30 giugno 2015 è positivo per Euro 33,7 milioni che, confrontato con il risultato netto consolidato negativo conseguito dal Gruppo alla data del 30 giugno 2015 pari a Euro 5,2 milioni, comporta una variazione positiva complessiva di Euro 38,9 milioni.

Il risultato del periodo ha beneficiato dei seguenti componenti positivi di reddito non ricorrenti:

- La voce provento da esdebitazione, pari ad Euro 24,5 milioni, è relativa alla contabilizzazione, nella presente relazione finanziaria al 30 giugno 2016, dello stralcio dei debiti iscritti a bilancio negli esercizi precedenti ed oggetto di falcidia a seguito dell'omologazione in via definitiva da parte del Tribunale di Milano del concordato preventivo in continuità della Dmail Group S.p.A., come più dettagliatamente descritto nel capitolo relativo ai fatti di rilievo del semestre. Si sottolinea che tale voce è esposta al netto degli importi relativi ai costi legati alla procedura concordataria pari ad Euro 0,6 milioni ed a quelli relativi agli accantonamenti effettuati nei confronti di Dmedia Commerce pari al Euro 0,7 milioni, accantonamenti che precedentemente venivano elisi in sede di Bilancio Consolidato. Si riporta il dettaglio di tali voci nella seguente tabella:

Voci di bilancio	Plusvalenza
Passività finanziarie correnti	21.038
Passività per locazione finanziarie	10
Debiti tributari	23
Debiti commerciali, vari e altre passività correnti	4.767
<b>TOTALE PASSIVITA' CORRENTI (F)</b>	<b>25.838</b>
Costi delle consulenze legate al concordato	(607)
Storno scritture di consolidamento relative ai crediti verso la controllata Dmedia Commerce a seguito del deconsolidamento della stessa	(702)
<b>Plusvalenza consolidata</b>	<b>24.529</b>

- La voce Risultato Netto delle attività destinate alla cessione di Euro 10,6 milioni è relativa al provento da deconsolidamento registrato a seguito delle dichiarazioni di fallimento delle controllate BOW e Dmedia Commerce: tale importo fa riferimento, come già accennato nel paragrafo introduttivo, al valore dei fondi rischi a suo tempo contabilizzati per recepire nel bilancio consolidato i rispettivi deficit patrimoniali delle suddette controllate. Per maggiori informazioni si rimanda a quanto contenuto nella seguente Nota N. 25.

## RISULTATI PER AREA DI ATTIVITÀ

### AREA MEDIA COMMERCE

	30/06/2016	Marg. %	30/06/2015	Marg. %	Var.	Var. %
<b>Ricavi</b>	-		<b>5.320</b>	<b>94%</b>	<b>(5.320)</b>	<b>(100%)</b>
<b>Altri ricavi</b>	-		<b>325</b>	<b>6%</b>	<b>(325)</b>	<b>(100%)</b>
<b>Totale ricavi e altri proventi operativi</b>	-		<b>5.645</b>	<b>100%</b>	<b>(5.645)</b>	<b>(100%)</b>
Costi per acquisti e variazione rimanenze	-		(2.233)	(40%)	2.233	(100%)
<b>Margine lordo di contribuzione (A)</b>	-		<b>3.411</b>	<b>60%</b>	<b>(3.411)</b>	<b>(100%)</b>
Costi per servizi	-		(2.804)	(50%)	2.804	(100%)
Costi per il personale	-		(1.376)	(24%)	1.376	(100%)
Altri costi operativi	-		(418)	(7%)	418	(100%)
<b>Margine operativo lordo (B)</b>	-		<b>(1.187)</b>	<b>(21%)</b>	<b>1.187</b>	<b>(100%)</b>
Ammortamenti accantonamenti e svalutazioni	-		(406)	(7%)	406	(100%)
<b>Risultato operativo</b>	-		<b>(1.593)</b>	<b>(28%)</b>	<b>1.593</b>	<b>(100%)</b>
Proventi (oneri) finanziari netti	-		(179)	(3%)	179	(100%)
<b>Risultato ante imposte</b>	-		<b>(1.773)</b>	<b>(31%)</b>	<b>1.773</b>	<b>(100%)</b>
Imposte	-		(36)	(1%)	36	(100%)
<b>Risultato Netto</b>	-		<b>(1.809)</b>	<b>(32%)</b>	<b>1.809</b>	<b>(100%)</b>

(A) IL MARGINE LORDO DI CONTRIBUZIONE VIENE DEFINITO COME LA DIFFERENZA TRA RICAVI E COSTI VARIABILI PER ACQUISTI ED ESPRIME LA CONTRIBUZIONE DEI PRODOTTI DEL GRUPPO ALLA COPERTURA DEI COSTI FISSI.

(B) IL MARGINE OPERATIVO LORDO VIENE DEFINITO COME IL RISULTATO OPERATIVO DESUNTO DAL BILANCIO CONSOLIDATO AGGIUNTI GLI AMMORTAMENTI, ACCANTONAMENTI E SVALUTAZIONI.

La tabella che precede, relativa ai risultati primo semestre 2015 dell'area Media Commerce, mostra chiaramente gli effetti del deconsolidamento delle controllate dichiarate fallite nei primi mesi del 2016 ed entrambe appartenenti all'area Media Commerce, i cui componenti economici del primo semestre 2015, nella tabella del conto economico consolidato, sono stati esposti separatamente e sinteticamente, riportandone esclusivamente il risultato netto di periodo, come già descritto nel capitolo introduttivo: i ricavi ammontavano a Euro 5,6 milioni, il risultato operativo era negativo per Euro 1,6 milioni ed il risultato netto negativo per Euro 1,8 milioni.

## AREA MEDIA LOCALI

Media Locali (importi in migliaia di Euro)	30/06/2016	Marg. %	30/06/2015	Marg. %	Var.	Var. %
<b>Ricavi</b>	<b>13.075</b>	<b>96%</b>	<b>12.898</b>	<b>98%</b>	<b>177</b>	<b>1%</b>
<b>Altri ricavi</b>	<b>566</b>	<b>4%</b>	<b>296</b>	<b>2%</b>	<b>270</b>	<b>91%</b>
<b>Totale ricavi e altri proventi operativi</b>	<b>13.641</b>	<b>100%</b>	<b>13.194</b>	<b>100%</b>	<b>447</b>	<b>3%</b>
Costi per acquisti e variazione rimanenze	(867)	(6%)	(845)	(6%)	(22)	3%
Costi per servizi	(8.933)	(65%)	(8.857)	(67%)	(76)	1%
Costi per il personale	(2.631)	(19%)	(2.320)	(18%)	(311)	13%
Altri costi operativi	(492)	(4%)	(440)	(3%)	(52)	12%
<b>Margine operativo lordo ante componenti economici non ricorrenti</b>	<b>718</b>	<b>5%</b>	<b>732</b>	<b>6%</b>	<b>(14)</b>	<b>(2%)</b>
Componenti economici non ricorrenti	-		(600)	7%	600	(100%)
<b>Margine operativo lordo (A)</b>	<b>718</b>	<b>5%</b>	<b>132</b>	<b>1%</b>	<b>586</b>	<b>443%</b>
Ammortamenti accantonamenti e svalutazioni	(1.030)	(8%)	(817)	(6%)	(213)	26%
<b>Risultato operativo</b>	<b>(312)</b>	<b>(2%)</b>	<b>(685)</b>	<b>(5%)</b>	<b>373</b>	<b>(54%)</b>
Proventi (oneri) finanziari netti	(78)	(1%)	(32)	(0%)	(46)	143%
<b>Risultato ante imposte</b>	<b>(390)</b>	<b>(3%)</b>	<b>(717)</b>	<b>(5%)</b>	<b>327</b>	<b>(46%)</b>
Imposte	3	0%	93	1%	(90)	(97%)
<b>Risultato Netto</b>	<b>(387)</b>	<b>(3%)</b>	<b>(624)</b>	<b>(5%)</b>	<b>237</b>	<b>(38%)</b>

(A) IL MARGINE OPERATIVO LORDO VIENE DEFINITO COME IL RISULTATO OPERATIVO DESUNTO DAL BILANCIO CONSOLIDATO AGGIUNTI GLI AMMORTAMENTI, ACCANTONAMENTI E SVALUTAZIONI.

I ricavi e gli altri proventi operativi dell'area Media Locali ammontano ad Euro 13,6 milioni, con una crescita del 3% rispetto al primo semestre 2015. Questo incremento è attribuibile al:

- lancio di 2 nuove testate nel corso del mese di aprile;
- acquisizione, avvenuta nel mese di marzo 2016, della società Bergamo Post S.r.l.;
- gestione diretta di alcune testate precedentemente affidate in gestione ad un editore terzo al Gruppo.

L'area Media Locali ha registrato un margine operativo lordo pari ad Euro 0,72 milioni, con una diminuzione del 2% rispetto a quanto registrato nel primo semestre dell'esercizio precedente, quando era pari a Euro 0,73 milioni.

Il risultato operativo risulta negativo per Euro 312 migliaia, in netto miglioramento rispetto alla perdita di Euro 685 migliaia consuntivata nel I semestre 2015. Tale risultato operativo tiene conto di svalutazioni di crediti commerciali per l'importo di Euro 550 migliaia, oltre a Euro 470 migliaia relativi ad ammortamenti delle immobilizzazioni materiali ed immateriali.

Il risultato netto è negativo e pari ad Euro 0,4 milioni (negativo per Euro 0,6 milioni nel periodo precedente).

## ANDAMENTO DELLA CAPOGRUPPO

Dmail Group (importi in migliaia di Euro)	30/06/2016	30/06/2015	Var	Var %
<b>Ricavi</b>	<b>263</b>	<b>182</b>	<b>82</b>	<b>45%</b>
<b>Altri ricavi</b>	<b>210</b>	<b>254</b>	<b>(44)</b>	<b>(17%)</b>
<b>Totale ricavi e altri proventi operativi</b>	<b>474</b>	<b>436</b>	<b>38</b>	<b>9%</b>



Costi per acquisti e variazione rimanenze	-	(0)	0	(100%)
Costi per servizi	(297)	(702)	404	(58%)
Costi per il personale	(183)	(330)	147	(44%)
Altri costi operativi	(89)	(67)	(21)	32%
<b>Margine operativo lordo (A)</b>	<b>(96)</b>	<b>(663)</b>	<b>567</b>	<b>(86%)</b>
Ammortamenti accantonamenti e svalutazioni	(92)	(2.110)	2.018	(96%)
<b>Risultato operativo</b>	<b>(188)</b>	<b>(2.773)</b>	<b>2.585</b>	<b>(93%)</b>
Proventi (oneri) finanziari netti	(20)	(208)	188	(90%)
Plusvalenza da esdebitazione	27.512			
<b>Risultato ante imposte</b>	<b>27.304</b>	<b>(2.981)</b>	<b>30.285</b>	<b>(1.016%)</b>
Imposte	-	204	(204)	(100%)
<b>Risultato Netto</b>	<b>27.304</b>	<b>(2.777)</b>	<b>30.082</b>	<b>(1.083%)</b>

(A) IL MARGINE OPERATIVO LORDO VIENE DEFINITO COME IL RISULTATO OPERATIVO DESUNTO DAL BILANCIO DEDOTTI GLI AMMORTAMENTI, ACCANTONAMENTI E SVALUTAZIONI.

La capogruppo ha conseguito al 30 giugno 2016 ricavi per Euro 0,5 milioni, in aumento del 9% rispetto al primo semestre del 2015.

Il risultato operativo è negativo per Euro 0,2 milioni (negativo per Euro 2,8 milioni al 30 giugno 2015).

Il Margine operativo lordo risulta negativo per Euro 0,1 milioni (negativo per Euro 0,7 milioni al 30 giugno 2015): tale riduzione è dovuta, da un lato, ai minori costi per il personale e, dall'altro, alla diversa contabilizzazione dei costi per consulenze esterne legati al processo di ristrutturazione che, nel primo semestre 2016, sono stati portati a riduzione della plusvalenza da esdebitazione, come sopra evidenziato.

Si ricorda che al 30 giugno 2015 gli accantonamenti e le svalutazioni ammontavano complessivamente ad Euro 2,1 milioni, di cui Euro 1,5 milioni relativi alla svalutazione dei fabbricati di proprietà della capogruppo.

Il risultato netto al 30 giugno 2016 è positivo per Euro 27,3 milioni (negativo per Euro 2,8 milioni al 30 giugno 2015) avendo beneficiato delle plusvalenze da esdebitazione già descritte in precedenza che ammontano ad Euro 27,5 milioni.

## **RICERCA, SVILUPPO E INNOVAZIONE**

L'attività di ricerca, sviluppo e innovazione è principalmente incentrata nell'area informatica, al fine di potenziare le piattaforme internet, in ragione della continua crescita del mercato on line e della relativa evoluzione tecnologica.

## **RAPPORTI CON PARTI CORRELATE**

Per le analisi delle operazioni concluse con parti correlate si rimanda a quanto discusso alla nota N.28 delle note illustrative.

## **FATTI DI RILIEVO DEL PRIMO SEMESTRE**

### ***Fallimento della società controllata Buy On Web Spa con socio unico in liquidazione***

In data **25 gennaio 2016** il Liquidatore della società interamente controllata da Dmail, Buy On Web S.p.A. in liquidazione ("BOW"), preso atto che le somme che riceverà da DMail Group S.p.A a seguito della Proposta

concordataria non sono sufficienti a pagare i debiti esistenti e potenziali, ha depositato istanza di fallimento in proprio ai sensi dell'art. 6 della Legge Fallimentare presso il Tribunale di Milano, avendo inoltre un patrimonio netto negativo di Euro 7.322.922.

Con sentenza in data 29 gennaio 2016, il Tribunale di Milano ha dichiarato il fallimento della controllata Buy On Web S.p.A. in liquidazione.

Si ricorda che tra i debiti di cui BOW risulta gravata vi sono significative somme che sono state oggetto di intimazione di pagamento da parte di Equitalia e che BOW ha comunque provveduto a notificare ad Equitalia e all'Agenzia delle Entrate ricorso avverso la predetta intimazione di pagamento ed è intenzionata a costituirsi ritualmente in giudizio entro il termine previsto dalla legge.

Si segnala infine che Dmail Group S.p.A. ritiene che gli eventi sopramenzionati che riguardano BOW non avranno impatti significativi sull'iter concorsuale intrapreso dalla Società, tenuto conto che i rischi inerenti tale società controllata sono stati adeguatamente contemplati nella proposta di concordato preventivo presentata da Dmail Group S.p.A..

#### ***Approvazione della proposta di Concordato Preventivo e avvio del processo di omologazione***

Nel corso dell'adunanza dei creditori tenutasi in data **1 febbraio 2016** e nei successivi 20 giorni, la proposta di concordato preventivo presentata dalla Società è stata approvata dai creditori che rappresentano la maggioranza dei crediti ammessi al voto ai sensi degli artt. 177 e 178 legge fall. ante riforma applicabili alla presente procedura di concordato preventivo. Più precisamente, a fronte di crediti ammessi al voto per complessivi Euro 30.417.766, la proposta di Dmail è stata approvata con una maggioranza pari al 91,82%.

Il Tribunale di Milano, pertanto, dichiarava approvato il concordato preventivo di Dmail Group S.p.A. fissando l'udienza collegiale del 21 aprile 2016 per il giudizio di omologazione a norma dell'art. 180 l. fall..

#### ***Delibere del Consiglio di Amministrazione riunitosi in data 8 febbraio 2016***

In data **8 febbraio 2016**, il Consiglio di Amministrazione della Dmail Group S.p.A. ha deliberato, *inter alia*, sui seguenti argomenti:

- ***Approvazione della Relazione Illustrativa degli Amministratori ex art. 2441 codice civile e art. 72 del Regolamento Emittenti;***
- ***Approvazione dell'operazione di ricapitalizzazione della Società funzionale alla Proposta di Concordato Preventivo che fissa il prezzo dell'aumento di capitale a 0,15 euro per azione:*** Il Consiglio ha altresì esaminato le *fairness opinion* rilasciate dagli esperti incaricati della valutazione del capitale economico della Società nella sua configurazione "*pre-money*" (e quindi antecedente l'esecuzione dell'aumento di capitale di Euro 16.197.400) al fine di fissare il prezzo di emissione delle nuove azioni rivenienti dall'Aumento di Capitale Riservato. Entrambi gli esperti, pur adottando criteri valutativi sensibilmente differenti, convergono su una stima di valore della Società ad intervalli estremamente negativi. Ciò nonostante, gli Amministratori hanno ritenuto coerente riconoscere convenzionalmente un valore positivo alle azioni in circolazione, in linea con quanto alle stesse attribuito in sede di precedente delibera assembleare di aumento di capitale del 25 luglio 2014 e

funzionale al piano di risanamento sottoscritto in data 7/8 maggio 2014 ai sensi dell'art. 182-bis della Legge Fallimentare, e, in tale prospettiva, il Consiglio di Amministrazione ha pertanto deliberato, di fissare il prezzo delle nuove azioni in euro 0,15 per azione, di cui euro 0,0972 a titolo di Capitale Sociale ed euro 0,0528 a titolo di Riserva Sovrapprezzo. In conseguenza di ciò, saranno emesse complessivamente numero 107.982.667 nuove azioni corrispondenti al 98,6% del capitale della Società. Il socio D.Holding S.r.l. per effetto della sottoscrizione e liberazione della quota di Aumento di Capitale ad esso riservato deterrà una quota pari al 97,3% del capitale sociale di Dmail, pur manifestando la volontà di ripristinare – entro i termini di legge - la quota di capitale flottante sufficiente ad assicurare il regolare andamento delle negoziazioni sul mercato della Borsa Regolamentata

#### ***Delibere dell'Assemblea degli Azionisti di Dmail Group S.p.A. del 24 marzo 2016***

- L'Assemblea Ordinaria degli Azionisti di Dmail Group S.p.A. tenutasi in data **24 marzo 2016** ha approvato all'unanimità la Situazione Economico-Patrimoniale al 30 novembre 2015 unitamente alla Relazione Illustrativa, ove si evince una perdita di periodo pari ad Euro 2.958.906.

#### ***Delibere del Consiglio di Amministrazione riunitosi in data 24 marzo 2016***

In data **24 marzo 2016**, il Consiglio di Amministrazione della Dmail Group S.p.A. ha deliberato, *inter alia*, di:

- dare esecuzione alla delega conferita ai sensi dell'articolo 2443 del codice civile dall'Assemblea Straordinaria in data 26 novembre 2015 per aumentare il capitale sociale della Società a pagamento ed in via inscindibile, di un importo complessivo, comprensivo di sovrapprezzo, pari ad Euro 16.197.400,00, da riservarsi a D.Holding S.r.l. per Euro 15.923.400,00 e ad alcuni creditori della Società per la quota residuale e quindi con esclusione del diritto di opzione ai sensi dell'articolo 2441, commi 4 e 5 del Codice Civile, mediante emissione di azioni ordinarie, aventi le stesse caratteristiche di quelle in circolazione, da sottoscrivere e liberarsi, anche mediante compensazione di crediti vantati nei confronti della Società, entro e non oltre 5 mesi dall'emissione del Decreto di Omologazione. Il prezzo per l'emissione delle nuove azioni è stato fissato in Euro 0,15 per azione, di cui Euro 0,0972 da imputare a capitale ed Euro 0,0528 a titolo di sovrapprezzo, fatta avvertenza che una delle azioni di nuova sottoscrizione sarà emessa - a sorteggio fra i sottoscrittori (e quindi con correlativo adeguamento, ove necessario, della definizione della quota di aumento riservata rispettivamente a D.Holding S.r.l. e ai creditori della Società) - con sovrapprezzo di Euro 0,1528 anziché quello di Euro 0,0528 al fine di far luogo ad esecuzione dell'aumento per il corretto complessivo ammontare - fra nominale e sovrapprezzo - di Euro 16.197.400;
- di modificare conseguentemente l'articolo 5 dello Statuto sociale;
- di subordinare l'efficacia delle deliberazioni sopra riportate all'omologazione in via definitiva del concordato preventivo di cui alla suddetta proposta ai sensi dell'articolo 161 della Legge Fallimentare, restando inteso che, ove non si verificasse detta condizione sospensiva entro il termine ultimo del 30 settembre 2017, tali deliberazioni resteranno definitivamente inefficaci;

- di differire l'approvazione del Bilancio d'esercizio 2015 al maggior termine di 180 giorni ai sensi dell'art. 11.2 dello Statuto al fine di recepire pienamente gli effetti dell'omologa del concordato preventivo, per il quale è stata fissata l'udienza presso il Tribunale di Milano per il giorno 21 aprile 2016

### *Apertura delle testate iN Gardaweek e iN Villafrancaweek*

Il 9 e 15 aprile sono uscite le prime edizioni delle nuove testate “iN Garda Week e iN Villafranca Week”; testate che completano l’offerta nella provincia di Brescia in coerenza con il brillante risultato raggiunto da “iN Montichiari Week” lanciato nel novembre 2015, e permettono l’entrata nel promettente mercato veneto.

### *Omologa definitiva del Concordato*

Nell’udienza del Collegio, convocato in data 21 aprile 2016, il Giudice Delegato ha analizzato il parere favorevole all’ omologa depositato dal Commissario dott. Mario Doni, e avendo inoltre preso atto che nessun creditore ha promosso istanza di fallimento, si è riservato di decidere. In data **3 maggio 2016** il Tribunale di Milano ha depositato il decreto favorevole all’omologazione del Concordato in continuità di Dmail Group S.p.A. dichiarando chiusa la procedura. Il decreto di omologazione è divenuto definitivo ed irrevocabile in data 4 giugno 2016 a seguito della mancata proposizione di reclamo avverso tale provvedimento nei 30 giorni successivi alla sua pubblicazione avvenuta in data 5 maggio 2016 presso il competente Registro delle Imprese di Milano.

Preso atto di quanto sopra, gli amministratori forniscono di seguito alcune informazioni “pro-forma” degli effetti sulla situazione patrimoniale e finanziaria della Società al 30 giugno 2016 dell’Aumento del Capitale e dell’esecuzione del Concordato Preventivo di cui alla Proposta.

I dati sotto rappresentati riferiti al pro-forma al 30 giugno 2016 sono stati predisposti sulla base della relazione del Commissario Giudiziale. I valori del passivo sono stati adeguati in base alle modifiche effettuate dal Commissario e sono stati ipotizzati gli effetti del Concordato Preventivo.

<b>ATTIVO - SITUAZIONE PATRIMONIALE FINANZIARIA (importi in migliaia di euro)</b>	<b>30/06/2016</b>	<b>Aumento di capitale</b>	<b>Vendita immobili</b>	<b>Nuovo Impegno socio</b>	<b>Effetto concordato</b>	<b>30/06/2016 Pro-forma</b>
<b>Attività non correnti</b>						
Attività immateriali						
Avviamento e altre attività immateriali a vita indefinita	2.594					2.594
Attività immateriali a vita definita	4.125					4.125
Attività materiali						
Immobili, impianti e macchinari	3.958		(470)			3.488
Altre attività non correnti						
Partecipazioni	615					615
Titoli e crediti finanziari	0					
Crediti vari e altre attività non correnti	395					395
Attività per imposte anticipate	2.254					2.254
<b>TOTALE ATTIVITA' NON CORRENTI (A)</b>	<b>13.941</b>	<b>0</b>	<b>(470)</b>	<b>0</b>	<b>0</b>	<b>13.471</b>
<b>Attività correnti</b>						
Rimanenze di magazzino	379					379
Crediti tributari	359					359
Crediti commerciali, vari e altre attività correnti	11.820					11.820
Titoli diversi dalle partecipazioni	0					

Crediti finanziari e altre attività finanziarie correnti	0					
Cassa e altre disponibilità liquide equivalenti	466	6.804	1.760	738	(8.889)	879
<b>TOTALE ATTIVITA' CORRENTI (B)</b>	<b>13.024</b>	<b>6.804</b>	<b>1.760</b>	<b>738</b>	<b>(8.889)</b>	<b>13.436</b>
<b>TOTALE ATTIVITA' (A+B)</b>	<b>28.254</b>	<b>6.804</b>	<b>0</b>	<b>738</b>	<b>(8.889)</b>	<b>26.907</b>

<b>PASSIVO - SITUAZIONE PATRIMONIALE FINANZIARIA (importi in migliaia di euro)</b>	<b>30/06/2016</b>	<b>Aumento di capitale</b>	<b>Vendita immobili</b>	<b>Nuovo Impegno socio</b>	<b>Effetto concordato</b>	<b>30/06/2016 Pro-forma</b>
Patrimonio Netto						
Quota di pertinenza della Capogruppo	(10.225)	15.797	103			5.676
Quota di pertinenza dei Terzi	757					757
<b>TOTALE PATRIMONIO NETTO (D)</b>	<b>(9.467)</b>	<b>15.797</b>	<b>103</b>	<b>0</b>	<b>0</b>	<b>6.433</b>
<b>Passività non correnti</b>						
Passività finanziarie non correnti	14					14
TFR e altri fondi relativi al personale	2.994					2.994
Fondo imposte differite	521		(103)			418
Fondo per rischi e oneri futuri	1.489				(67)	1.422
Passività per locazione finanziarie	817					817
Debiti vari e altre passività non correnti						
<b>TOTALE PASSIVITA' NON CORRENTI (E)</b>	<b>5.835</b>	<b>0</b>	<b>(103)</b>	<b>0</b>	<b>(67)</b>	<b>5.665</b>
<b>Passività correnti</b>						
Passività finanziarie correnti	16.088	(8.994)		738	(4.710)	3.122
Passività per locazione finanziarie	54					54
Debiti tributari	2.547				(44)	2.503
Debiti commerciali, vari e altre passività correnti	13.198				(4.068)	9.130
<b>TOTALE PASSIVITA' CORRENTI (F)</b>	<b>31.887</b>	<b>(8.994)</b>	<b>0</b>	<b>738</b>	<b>(8.822)</b>	<b>14.809</b>
<b>TOTALE PASSIVITA' (H=E+F)</b>	<b>37.722</b>	<b>(8.994)</b>	<b>(103)</b>	<b>738</b>	<b>(8.889)</b>	<b>20.474</b>
<b>TOTALE PATRIMONIO NETTO E PASSIVITA' (D+H)</b>	<b>28.254</b>	<b>6.804</b>	<b>0</b>	<b>738</b>	<b>(8.889)</b>	<b>26.907</b>

Si forniscono di seguito maggiori dettagli relativi allo sviluppo del pro-forma al 30 giugno 2016:

#### Aumento di Capitale:

La colonna in oggetto rappresenta gli effetti finanziari e patrimoniali pro-forma derivanti dall'esecuzione dell'Aumento di Capitale per complessivi Euro 16.197 migliaia di cui Euro 8.994 migliaia già versati alla data del 30 giugno 2016 da alcuni soci e da D.Holding S.r.l. a titolo di finanziamento. Detta operazione genera un incremento del patrimonio netto di Euro 15.797 migliaia (al netto degli esborsi per le spese inerenti all'Aumento di Capitale stimati in Euro 400 migliaia imputati direttamente a patrimonio netto) a fronte di un incremento delle disponibilità liquide di Euro 6.804 migliaia e di una riduzione delle passività finanziarie correnti per Euro 8.994 migliaia.

#### Vendita immobili:

La colonna in oggetto rappresenta gli effetti economici, finanziari e patrimoniali pro-forma derivanti, come previsto all'interno del Piano di Concordato, dalla vendita degli immobili della Dmail Group S.p.A. per complessivi Euro 1.760 migliaia: tale importo è stato stimato nella relazione ex art. 160, comma 2, legge fall. rilasciata dal prof. Renato Giovannini ed è allineato al valore di iscrizione a bilancio, per tale motivo la cessione degli immobili non genera effetti economici. L'effetto sulle disponibilità liquide pro-forma è pari ad Euro 1.760 migliaia. A seguito della vendita degli immobili vengono anche rilasciate imposte differite passive (Euro 103 migliaia) che erano stanziati al 30 giugno 2016, sul differenziale esistente tra il valore contabile degli immobili ed il relativo valore fiscale. Si rileva peraltro che uno dei due suddetti immobili sono già stati ceduti alla data di pubblicazione dei dati proforma per un corrispettivo pari a Euro 1,3 milioni, valore in linea con il valore di carico al 30 giugno 2016.

#### Nuovo impegno socio:

La colonna in oggetto rappresenta gli effetti finanziari e patrimoniali pro-forma derivanti dall'impegno assunto dal socio a seguito di un deficit riscontrato dal Commissario Giudiziale nella relazione 172 L.F. Il deficit è stato calcolato dal commissario in una misura non inferiore ad Euro 738 migliaia rispetto alle risorse necessarie per soddisfare i creditori chirografari nella percentuale dell'8,26% garantita dalla Società. Il socio D.Holding S.r.l. si è impegnato a versare a favore di Dmail Group, a titolo di finanziamento soci in conto futuro aumento di capitale od altra forma tecnica, ogni somma che, sino alla concorrenza massima di Euro 900 migliaia, dovesse risultare necessaria per consentire alla stessa di dare regolare ed integrale esecuzione al piano di ripagamento nei termini ed alle condizioni previste nel Piano, e quindi con soddisfacimento del ceto chirografario nella percentuale garantita dell'8,26%. Nella colonna in oggetto le disponibilità liquide e le passività finanziarie correnti si incrementano per Euro 738 migliaia.

#### Effetto concordato:

La colonna in oggetto rappresenta gli effetti patrimoniali e finanziari pro-forma derivanti dall'esecuzione del Piano di Concordato come se avvenisse contestualmente a tutti gli altri eventi elencati nelle altre colonne dei prospetti consolidati pro-forma. Il Piano di Concordato prevede il pagamento integrale dei creditori prededucibili e privilegiati ed il pagamento dei crediti chirografari nella percentuale pari all'8,26%. Di conseguenza sulla base del "Calcolo fabbisogno concordatario" e dell'elenco creditori ammessi al voto inclusi nella relazione 172 L.F. predisposta dal Commissario si è provveduto a determinare l'esborso finanziario del concordato pari ad Euro 8.889 migliaia relativo al pagamento dell'intera massa creditoria, in quanto la plusvalenza da esdebitazione è stata già recepita nel bilancio al 30 giugno 2016.

## **EVENTI SUCCESSIVI ALLA CHIUSURA DEL SEMESTRE**

### ***Approvazione del bilancio di esercizio chiuso al 31 dicembre 2015***

L'Assemblea degli Azionisti di Dmail Group S.p.A. si è riunita presso la sede di Merate (LC) in data **6 luglio 2016**, sotto la presidenza del Dott. Alessio Laurenzano, per approvare: (i) il Bilancio separato chiuso al 31 dicembre 2015 nonché le relative (ii) Relazione sulla Gestione (iii) Relazione sulla Corporate Governance e (iv) Relazione sulla Remunerazione, nei termini proposti dal Consiglio di Amministrazione e la cui documentazione è stata resa pubblica in data 30 maggio 2016 nei termini di legge.

### ***Vendita immobile di Bomporto***

Con atto a rogito del notaio Vellani di Modena, in data **27 luglio 2016** è stata perfezionata la vendita dell'immobile di Bomporto (MO) di proprietà della Società. Tale vendita era prevista nel Piano di Concordato e nella Proposta di Concordato preventivo, articolata e proposta in continuità aziendale ai sensi dell'art. 186-bis legge fall. ed il cui decreto di omologazione è divenuto definitivo in data 5 giugno 2016, ed è avvenuta per un importo pari a Euro 1.300 migliaia, un valore leggermente superiore a quello con il quale tale immobile era iscritto a bilancio, pari ad Euro 1.290 migliaia. Così come previsto nella Proposta di Concordato l'importo è

stato contestualmente versato al creditore pignoratizio B.N.L. S.p.A. a riduzione del debito complessivo di Euro 2.195 migliaia.

A seguito della suddetta vendita, si è provveduto a riclassificare tale attività tra quelle destinate alla cessione, come risulta dal prospetto della situazione patrimoniale-finanziaria consolidata del bilancio consolidato semestrale abbreviato al 30 giugno 2016.

## **EVOLUZIONE PREVEDIBILE DELLA GESTIONE E VALUTAZIONE DEL PRESUPPOSTO DELLA CONTINUITÀ AZIENDALE**

Signori Azionisti,

la Società ed il Gruppo Dmail versano in una situazione di grave crisi, dovuta principalmente al rilevante indebitamento finanziario a breve termine della Società, all'andamento negativo delle controllate ed al venir meno dei presupposti economico-finanziari del piano industriale alla base degli Accordi di Ristrutturazione che erano stati omologati nel corso del 2014. Tuttavia, alla luce del positivo andamento della procedura concordataria, così come più avanti dettagliatamente descritta, ed ancorché questa debba ancora essere completata, soprattutto per quanto riguarda l'iter regolamentare ed il buon esito dell'aumento di capitale di Euro 16.197.400 da eseguirsi entro 5 mesi dall'omologazione in via definitiva del Concordato, e dunque entro il 5 novembre 2016, la valutazione del presupposto della continuità aziendale può essere affrontata sulla base di ulteriori maggiori elementi, pur permanendo alcune significative incertezze, meglio descritte di seguito.

### **Andamento economico e situazione patrimoniale del primo semestre 2016**

Il bilancio consolidato semestrale abbreviato del Gruppo Dmail chiuso al 30 giugno 2016 presenta risultato netto positivo di Euro 33,7 milioni, rispetto ad una perdita nello stesso periodo del semestre precedente di Euro 5,2 milioni, un patrimonio netto negativo di Euro 9,5 milioni (negativo per Euro 43 milioni al 31 dicembre 2015) ed un indebitamento finanziario netto di Euro 16,5 milioni (Euro 36,9 milioni al 31 dicembre 2015). Si sottolinea che il risultato positivo registrato al 30 giugno 2016 è principalmente dovuto a poste di carattere straordinario quali il provento derivante dal deconsolidamento delle controllate riferite all'area Media Commerce ed il provento da esdebitamento.

### **Situazione di forte tensione finanziaria e sua evoluzione**

La situazione finanziaria rimane in forte tensione a causa dell'eccessivo grado di indebitamento a breve termine, del mancato perfezionamento dell'aumento di capitale a suo tempo approvato dall'Assemblea straordinaria degli Azionisti in data 25 luglio 2014 e del venir meno dei presupposti economico-finanziari del piano industriale alla base degli Accordi di Ristrutturazione che erano stati omologati nel corso del 2014.

I principali obblighi a carico della Società erano quelli relativi alla finalizzazione dell'aumento di capitale e alla conclusione della transazione fiscale che dovevano avvenire secondo tempistiche predefinite, ed entrambi propedeutici all'implementazione delle azioni previste nel piano industriale, culminati poi nella decisione di avviare il processo di risanamento definitivo attraverso la procedura concorsuale di cui si è detto sopra.

Già alla fine dell'esercizio 2014 appariva evidente l'impossibilità della Società di finalizzare l'aumento di capitale secondo le tempistiche previste negli Accordi di Ristrutturazione determinando di conseguenza la facoltà per le banche aderenti di esercitare il diritto di recesso.

Infatti, il Consiglio di Amministrazione di Dmail Group S.p.A., riunitosi in data 2 dicembre 2014, nonostante gli sforzi profusi nel breve arco temporale decorso dalla data di insediamento, constatava una non perdurante fattibilità economica del piano di risanamento collegato agli Accordi di Ristrutturazione. In ossequio ai propri doveri, il Consiglio di Amministrazione, tra le altre iniziative, affidava alla società di consulenza BDO Italia S.p.A. (già Mazars S.p.A.) l'incarico di svolgere un'analisi critica dei presupposti economico-finanziari del piano industriale alla base degli Accordi di Ristrutturazione (c.d. *Independent Business Review* o anche, "IBR").

A seguito di approfondite valutazioni da parte dell'organo di amministrazione, del Comitato di Controllo e Rischi e del collegio sindacale circa i contenuti riportati nell'IBR, il piano di cui all'accordo ex art 182 bis Legge Fall. appariva non più rispettabile, specificatamente a causa dell'andamento di alcune partecipate (ed in particolare della Dmedia Commerce S.p.A., relativamente alla quale si rimanda, per maggiori dettagli, a quanto contenuto nella Relazione sulla Gestione del bilancio chiuso al 31 dicembre 2014 e nella Relazione Semestrale al 30 giugno 2015) fortemente in contrazione rispetto a quanto preventivato in sede di piano industriale.

In ragione delle comprovate difficoltà descritte sopra, si riteneva opportuno non procrastinare ulteriormente le opportune valutazioni tese ad esplorare ed individuare, nel corso di dedicate sedute consiliari, tutte le possibili soluzioni percorribili al fine di risolvere le problematiche insorte e che hanno negativamente influenzato il percorso di ristrutturazione avviato dalla Società.

Alla luce di quanto sopra evidenziato era evidente che già al 31 dicembre 2014 la Società risultava inadempiente sotto diversi profili rispetto alle previsioni degli Accordi, ancorché gli Accordi erano formalmente in essere, non avendo nessun istituto di credito esercitato i diritti connessi alla risoluzione degli stessi.

Il Consiglio di Amministrazione di Dmail Group con verbalizzazione notarile del 2 aprile 2015, a seguito delle verifiche sopracitate che accertavano l'impossibilità di conseguire i risultati previsti dal piano sotteso agli accordi di ristrutturazione ex art. 182-bis Legge Fallimentare omologati in data 31 luglio 2014, nonché dopo aver compiuto le opportune preliminari analisi atte a verificare la sostenibilità economica e giuridica di una nuova proposta concorsuale e, in particolare, in considerazione della registrazione di un patrimonio netto negativo rilevante ai sensi dell'art. 2447 c.c., nel preminente interesse dei propri creditori, deliberava di presentare, come effettivamente avvenuto in data 24 aprile 2015, il ricorso ai sensi dell'art. 161 comma sesto della Legge Fall. al fine di procedere conseguentemente al deposito, avvenuto in data 8 settembre 2015, di un'ipotesi di Piano e Proposta di Concordato che preveda la prosecuzione dell'attività aziendale direttamente in capo alla stessa Dmail Group, per i cui dettagli si rimanda al paragrafo "*Azioni di risanamento e approvazione del piano e della proposta di concordato preventivo ai sensi degli artt. 152 e 161 e seguenti della LF*" del presente capitolo.

### **Verifica delle recuperabilità dell'attivo immobilizzato**



A seguito della sopra esposta situazione economica/patrimoniale, gli Amministratori già nel bilancio al 31 dicembre 2015, avevano proceduto con particolare attenzione alla verifica della recuperabilità dei valori iscritti a bilancio apportando significative svalutazioni agli elementi dell'attivo patrimoniale, riferite in particolare alla svalutazione di crediti per Euro 1,8 milioni ed alla svalutazione degli immobili per Euro 1,5 milioni.

Con riferimento al valore degli investimenti immobiliari si segnala che l'esperto indipendente nell'ambito della Procedura di Concordato avviata dalla Società ad aprile 2015 ha stimato il "valore di pronto realizzo" ovvero il potenziale valore nel caso di vendita del bene nel breve periodo. Come precedentemente descritto nel paragrafo relativo agli eventi successivi alla chiusura del semestre, per uno dei due immobili è stata perfezionata la cessione ad un valore che conferma quello attuale di iscrizione in bilancio.

### **Evoluzione della controllata Buy On Web S.p.A. in fallimento**

Come già riferito in sede di approvazione dei Bilanci al 31 dicembre 2014 ed al 31 dicembre 2015 il liquidatore di BOW non ha provveduto all'approvazione dei bilanci al 31 dicembre 2014 e al 31 dicembre 2015 in quanto considerava determinante, al fine di valutare la continuità o meno di BOW, avere una chiara visione delle risorse finanziarie che il concordato richiesto dalla controllante Dmail Group S.p.A. avrebbe reso disponibili per far fronte alle passività di natura prevalentemente tributaria. Passività che d'altronde non sono ancora identificabili nella loro interezza in quanto il contenzioso aperto con l'Agenzia delle Entrate non è stato ancora definito neppure in primo grado. Successivamente, in data 25 gennaio 2016 il liquidatore di BOW, preso atto che le somme che riceverà da DMail Group S.p.A a seguito della Proposta concordataria non sono sufficienti a pagare i debiti esistenti e potenziali, ha depositato istanza di fallimento in proprio e con sentenza in data 29 gennaio 2016, il Tribunale di Milano ha dichiarato il fallimento della BOW. Si rileva che con la dichiarazione di fallimento intervenuta in data 29 gennaio 2016 si realizza la definitiva perdita del controllo anche ai sensi dell'IFRS 10, che ne ha pertanto determinato il deconsolidamento.

Per tali motivi nella relazione finanziaria al 30 giugno 2016, le attività e le passività di BOW, che al 31 dicembre 2015 erano state recepite nei prospetti di Stato Patrimoniale attraverso l'iscrizione di un fondo per rischi ed oneri di importo pari al deficit patrimoniale della BOW quale risultante nell'ultima situazione economico-patrimoniale disponibile della controllata risalente al 30 settembre 2014, sono state stornate a seguito della dichiarazione di fallimento. Si sottolinea, pertanto, che il deconsolidamento di BOW ha generato effetti positivi sia sul conto economico che sul patrimonio netto del Gruppo in quanto il deficit patrimoniale di BOW alla data di deconsolidamento, pari a Euro 5,3 milioni, è stato stornato e, di conseguenza, è stata registrata una sopravvenienza attiva di pari importo.

Per quanto riguarda i principali rischi di natura tributaria la Società non è attualmente nelle condizioni di potersi pronunciare in merito agli esiti dei contenziosi in essere. Ad ogni modo la Società ritiene altamente probabile, sulla base di pareri *pro-veritate* rilasciati da professionisti, che nessuna responsabilità solidale per attività di direzione e coordinamento debba essere imputata a Dmail per le passività fiscali di BOW.

Per una descrizione analitica di detti rischi si rimanda alla Relazione al Bilancio 2014, in quanto nel corso del 2015 e del 2016 la Società non ha ricevuto ulteriori contestazioni né sui contenziosi in essere né su altri.

L'intervenuto fallimento della BOW non comporta variazioni in ordine all'entità del passivo concordatario stimato dal Commissario nella relazione ex art. 172 l. fall., in quanto la posta chirografaria "Fondo generico"

presente nel Piano di Concordato accoglie il rischio per eventuali azioni ex art. 2497 c.c. per direzione e coordinamento. Tuttavia anche in considerazione delle potenziali criticità che potrebbero sorgere nell'ambito della procedura fallimentare della BOW non si può escludere il concretizzarsi di contenziosi futuri ad oggi ovviamente non preventivabili che quindi potrebbero richiedere maggiori accantonamenti di fondi per eventuali passività potenziali.

### **Evoluzione della controllata Dmedia Commerce S.p.A. in fallimento**

Per un'analitica descrizione dei fatti che hanno portato al fallimento della Dmedia Commerce S.p.A. si rimanda al paragrafo Fatti di rilievo dell'esercizio all'interno della Relazione sulla gestione del Bilancio al 31 dicembre 2015. Per quanto riguarda le modalità di consolidamento della società, come già commentato in precedenza, a seguito della dichiarazione di fallimento intervenuta in data 31 marzo 2016 si è realizzata la definitiva perdita del controllo anche ai sensi dell'IFRS 10, che ne ha pertanto determinato il deconsolidamento.

Pertanto, nella relazione finanziaria al 30 giugno 2016, le attività e le passività di Dmedia Commerce, che al 31 dicembre 2015 erano state recepite nei prospetti di Stato Patrimoniale attraverso l'iscrizione di un fondo per rischi ed oneri di Euro 5,3 milioni pari al deficit patrimoniale della Dmedia Commerce quale risultante nell'ultima situazione economico-patrimoniale disponibile della controllata risalente al 30 settembre 2014, sono state stornate a seguito della dichiarazione di fallimento. Si sottolinea, pertanto, che il deconsolidamento di Dmedia Commerce, al pari della BOW, ha generato effetti positivi sia sul conto economico che sul patrimonio netto del Gruppo.

Inoltre, l'intervenuto fallimento non comporta variazioni in ordine all'entità del passivo concordatario stimato dal Commissario nella relazione ex art. 172 l. fall., in quanto la posta chirografaria "Fondo generico" presente nel Piano di Concordato accoglie il rischio per eventuali azioni ex art. 2497 c.c. per direzione e coordinamento.

Tuttavia anche in considerazione delle potenziali criticità che potrebbero sorgere nell'ambito della procedura fallimentare della Dmedia Commerce non si può escludere il concretizzarsi di contenziosi futuri ad oggi ovviamente non preventivabili che quindi potrebbero richiedere maggiori accantonamenti di fondi per eventuali passività potenziali.

### **Azioni di risanamento e approvazione del piano e della proposta di concordato preventivo ai sensi degli artt. 152 e 161 e seguenti della LF**

L'analisi dell'evoluzione prevedibile della gestione e la valutazione del presupposto della continuità aziendale sono necessariamente e principalmente legati all'implementazione del Piano di Concordato depositato in data 8 settembre 2015 presso il Tribunale di Milano e ammesso alla procedura di Concordato preventivo in continuità aziendale da parte del Tribunale di Milano in data 7 ottobre 2015. Successivamente, con provvedimento emesso in data 14 marzo 2016 il Tribunale di Milano, preso atto che la proposta di concordato preventivo ha ottenuto il voto favorevole dei creditori pari al 91,82% degli aventi diritto al voto, ha dichiarato approvato il concordato ed ha fissato l'udienza di omologazione del concordato ex art. 180 del R.D. 267/1942 per il 21 aprile 2016, nel corso della quale il giudice delegato, preso atto che nessun creditore ha fatto istanza di opposizione, si è riservato la decisione finale. Il 3 maggio 2016 è stata depositata la sentenza che approva la proposta di omologa, passata in giudicato definitivamente in data 4 giugno 2016.

Per chiarezza espositiva e per comodità di lettura, si ritiene opportuno riassumere brevemente il contenuto del Piano di Concordato e della Proposta di Concordato preventivo, articolata e proposta in continuità aziendale ai sensi dell'art. 186-bis legge fall., che prevedono, tra l'altro:

- (i) la prosecuzione dell'attività aziendale direttamente in capo a Dmail Group S.p.A., come risultante dal *business plan* in continuità della controllante che è stato elaborato in un arco temporale sino al 2018, ovvero sia di due anni dall'irrevocabile omologazione del Piano di Concordato e della Proposta di Concordato.
- (ii) la revoca, sotto condizione dell'irrevocabile omologazione del Piano di Concordato e della Proposta di Concordato, dell'aumento di capitale deliberato in esecuzione degli accordi di ristrutturazione omologati ai sensi dell'art. 182-bis legge fall. dal Tribunale di Milano in data 31 luglio 2014;
- (iii) la deliberazione di un aumento di capitale sociale, soggetto, quanto alla sua liberazione, alla condizione dell'irrevocabile omologazione del Piano di Concordato e della Proposta di Concordato, per un importo complessivo di Euro 16.197.400 da effettuarsi entro 5 mesi dal passaggio in giudicato del decreto di omologa, vale a dire entro il 4 novembre 2015, di cui:
  - a) una prima parte, pari a Euro 8.197.400, già versati alla data di deliberazione e soggetti a conversione mediante conversione in capitale di finanziamenti e/o versamenti, effettuati da (1) Norfin S.p.A. per Euro 224.000, (2) da Niteroi S.r.l. per Euro 10.000, (3) da Smalg S.r.l. (oggi Odissea S.r.l. a seguito di fusione per incorporazione) per Euro 1.243.400, (4) da Banfort Consultadoria per Euro 40.000, (5) da Odissea S.r.l. per Euro 3.455.000 e (6) da Rotosud S.p.A. per Euro 3.225.000 (quest'ultimo credito è oggi imputabile a D.Print S.p.A. a seguito di cessione d'azienda da parte di Rotosud S.p.A.)
  - b) una seconda parte da versarsi in denaro, per Euro 8.000.000 (di cui Euro 265.000 già versati alla data del 31 dicembre 2015 ed Euro 796.500 già versati alla data del 31 maggio 2016), interamente riservata a D.Holding S.r.l., società facente capo al Dott. Vittorio Farina, che già possiede il 28,4% del capitale sociale della Società.
- (iv) l'impegno del socio D.Holding S.r.l.:
  - a) ad acquisire i crediti vantati nei confronti della Società, rispettivamente da Odissea S.r.l., per un importo pari ad Euro 4.698.400 e da D.Print S.p.A. per un importo pari ad Euro 3.225.000, derivanti dai versamenti e/o finanziamenti, effettuati in più soluzioni sino al 21 aprile 2015, anche nel contesto degli accordi di ristrutturazione ex articolo 182-bis legge fall.;
  - b) a votare a favore dell'aumento di capitale;
  - c) ad integralmente sottoscrivere e liberare in un'unica soluzione, ed a semplice richiesta della Società, tale aumento di capitale, subordinatamente all'irrevocabile omologazione del Piano di Concordato e della Proposta di Concordato, anche mediante compensazione dei crediti acquistati da Odissea S.r.l. e D.Print S.p.A.;
  - d) a versare, una volta intervenuta l'irrevocabile omologazione del Piano di Concordato e della Proposta di Concordato ed a semplice richiesta della Società, l'importo di Euro 8.000.000,00 (di cui Euro 265.000 già versati alla data del 31 dicembre 2015 ed Euro 796.500 già versati alla data del 30 giugno 2016) su di un conto corrente vincolato appositamente costituito;

- (v) la messa a disposizione della Società da parte del socio D. Holding S.r.l. di una garanzia a prima richiesta emessa da Confidi-Prof Cooperativa di Garanzia, intermediario finanziario iscritto nell'elenco degli intermediari operanti nel settore finanziario di cui agli artt. 106 e ss. del D. Lgs. N. 385/1993, con scadenza pari a 12 mesi dal passaggio in giudicato del decreto di omologazione del concordato, per un importo massimo di Euro 8.000.000 , a garanzia dell'esatto ed integrale impegno assunto di liberare l'aumento di capitale. Inoltre, il socio D.Holding S.r.l. si è impegnato a versare a favore di Dmail Group, a titolo di finanziamento soci in conto futuro aumento di capitale od altra forma tecnica, ogni somma che, sino alla concorrenza massima di Euro 900.000, dovesse risultare necessaria per consentire alla stessa di dare regolare ed integrale esecuzione al piano di ripagamento nei termini ed alle condizioni previste nel Piano, e quindi con soddisfacimento del ceto chirografario nella percentuale garantita dell'8,26%;
- (vi) la vendita, attraverso procedure competitive, in un arco temporale che si stima di durata pari ad un anno dall'irrevocabile omologazione del Piano di Concordato e della Proposta di Concordato, degli immobili di proprietà della Società siti in Sieci (FI) e Bomporto (MO) per poter provvedere alla soddisfazione, nei limiti del ricavato, del credito vantato dal creditore ipotecario Banca Nazionale del Lavoro S.p.A.. Relativamente all'immobile di Bomporto, si segnala che la sua cessione è stata perfezionata in data 27 luglio 2016, ad un prezzo leggermente superiore a quello con il quale era iscritto in bilancio;
- (vii) un *business plan* relativo alla società controllata Dmedia Group S.p.A. che permette di fornire evidenza anche del risanamento della capogruppo e della possibilità per la stessa di operare in continuità aziendale a valle dell'aumento di capitale.

Con riferimento al passivo ammesso al concordato si prevede quanto segue:

- (i) il pagamento integrale dei crediti prededucibili e dei relativi interessi entro sei mesi dall'irrevocabile omologazione del Piano di Concordato e della Proposta di Concordato;
- (ii) il pagamento integrale dei crediti privilegiati generali e dei relativi interessi entro dodici mesi dall'irrevocabile omologazione del Piano di Concordato e della Proposta di Concordato;
- (iii) il pagamento del creditore ipotecario, titolare di privilegio speciale, Banca Nazionale del Lavoro S.p.A., nella misura parziale, come stimata nella relazione ex art. 160, comma 2, legge fall. rilasciata dal prof. Renato Giovannini che risulterà al tempo della vendita degli immobili ipotecati e, comunque, entro dodici mesi dall'irrevocabile omologazione del Piano di Concordato e della Proposta di Concordato;
- (iv) il pagamento dei crediti chirografari, inclusa la porzione degradata del credito ipotecario, assistito da privilegio speciale, di Banca Nazionale del Lavoro S.p.A., in una conveniente percentuale, entro dodici mesi dall'irrevocabile omologazione del Piano di Concordato e della Proposta di Concordato.

I passaggi di cui sopra, ed in particolare il combinato effetto dell'aumento di capitale e dello stralcio di una parte significativa del debito in capo alla Società, sono idonei a ripristinare il patrimonio netto della Società in misura superiore al capitale sociale, eliminando dunque la situazione di perdita rilevante ex art. 2447 del codice civile e ad ottenere un livello di indebitamento compatibile con le attuali condizioni operative della Società e del Gruppo.

### **Conclusioni sulla continuità aziendale**

In sede di approvazione della relazione finanziaria semestrale al 30 giugno 2016 il Consiglio di Amministrazione ha dovuto compiere le necessarie valutazioni circa la sussistenza del presupposto della continuità aziendale tenendo conto a tal fine di tutte le informazioni disponibili relativamente ai prevedibili accadimenti futuri.

In considerazione della situazione attuale e dello stato di grave crisi patrimoniale e finanziaria, a seguito del quale il Consiglio ha deliberato, in data 2 aprile 2015, di ricorrere alla procedura di concordato, gli Amministratori prendono atto del positivo esito della procedura concordataria concretizzatosi con il decreto di omologa da parte del Tribunale della Proposta di Concordato, depositato in data 3 maggio 2016 ed il suo passaggio in giudicato in via definitiva avvenuto in data 4 giugno 2016, con conseguente stralcio di una parte significativa del debito in capo alla Società.

Gli Amministratori ritengono però che esistano gli elementi di incertezza di seguito sintetizzati che fanno sorgere dubbi significativi sulla capacità della Dmail Group S.p.A. e del Gruppo a proseguire l'attività operativa in continuità nel prossimo futuro:

- l'esecuzione dell'aumento di capitale secondo i tempi e le modalità previste nel Piano Concordatario che risulta condizionato al buon esito del necessario iter regolamentare;
- il raggiungimento degli obiettivi economici e finanziari previsti dal *business plan* in continuità della Società con riferimento alle principali società controllate e in particolare la capacità delle stesse di generare i flussi di cassa necessari a garantire la continuità della controllante e del Gruppo;
- le incertezze connesse alle procedure concorsuali attinenti le società Dmedia Commerce S.p.A. in liquidazione e Buy On Web S.p.A. in liquidazione.

In particolare esistono ancora incertezze sul buon esito della procedura così come evidenziate di seguito:

- La ricostituzione, per effetto della proposta concordataria e del collegato aumento di capitale, di un patrimonio netto positivo: tale patrimonio dovrà essere sufficiente non solo per determinare l'uscita dalla fattispecie prevista dall' art 2447 c.c. ma anche per sostenere l'attività nel periodo coperto dal Piano industriale elaborato nell' ambito della Procedura (*business plan* in continuità della Società).
- Incertezze connesse alle previsioni e alle stime elaborate dalla Società in relazione alla Procedura concordataria: le azioni previste, in particolare per quanto riguarda la cessione dell'immobile di Sieci, presuppongono la necessità di compiere atti di gestione aziendale in tempi ristretti che potrebbero non raggiungere, nel valore o nei tempi, i valori inclusi nel Piano concordatario.

Alla luce di quanto sopra, il Consiglio ritiene che la possibilità per la Società e per il Gruppo di continuare la propria operatività per un futuro prevedibile sia necessariamente legata all'aumento di capitale, da eseguirsi in tempi relativamente brevi (entro 5 mesi dall'omologazione in via definitiva del Concordato, e dunque entro il 4 novembre 2016) e all'esecuzione di quanto previsto nel Piano di Concordato e nella Proposta di Concordato.

In particolare la completa e definitiva implementazione del Piano di Concordato è il presupposto essenziale per riportare la struttura patrimoniale del passivo societario a livelli compatibili con la generazione di cassa della Società e delle sue Controllate.

Il Consiglio di Amministrazione è dunque stato chiamato a un esercizio di valutazione, sulla base delle conoscenze fin qui acquisite, di fatti futuri e incerti, tenendo conto di quanto riferito nei paragrafi che precedono e in tale contesto esso ritiene di dover indicare che il mantenimento del presupposto della continuità aziendale è inscindibilmente condizionato all'esito dell'esecuzione dell'aumento di capitale della Società, da concludersi in tempi relativamente brevi e comunque tali da ripristinare le condizioni di patrimonio netto positivo.

Dopo aver effettuato le necessarie verifiche, ed aver valutato le richiamate rilevanti incertezze, il Consiglio di Amministrazione ha ritenuto che, in considerazione delle azioni in corso e in fase di definizione, nonché dell'impegno, garantito da apposita fideiussione, assunto dall'azionista D.Holding s.r.l. ad effettuare l'aumento di capitale secondo le modalità previste nel Piano di Concordato e tenuto conto dei versamenti già effettuati da D.Holding S.r.l. in acconto rispetto al previsto aumento di capitale per Euro 0,9 milioni al 31 agosto 2016, sia ragionevole la probabilità di addivenire alla definizione di un'operazione di riequilibrio della struttura patrimoniale e finanziaria della Capogruppo e del Gruppo Dmail.

Per tale motivo gli Amministratori continuano ad adottare il presupposto della continuità aziendale nella preparazione della presente relazione finanziaria consolidata, con gli accorgimenti di maggior prudenza di seguito descritti, ritenendo di aver comunque fornito un'informativa esaustiva delle significative incertezze in essere e dei conseguenti dubbi significativi che insistono sul mantenimento di tale presupposto.

Tale determinazione è naturalmente frutto di un giudizio soggettivo che ha comparato, rispetto agli eventi sopra evidenziati, il grado di probabilità di un esito positivo rispetto al mancato avverarsi degli eventi sopra citati.

Deve essere dunque nuovamente sottolineato, per quanto ovvio, che il giudizio prognostico sotteso alla determinazione degli Amministratori è suscettibile di essere contraddetto dall'evoluzione dei fatti seppur svolto con diligenza e ragionevolezza; e ciò sia perché eventi ritenuti probabili (quali, ad esempio, l'aumento di capitale, quest'ultimo da effettuarsi entro 5 mesi dall'omologazione in via definitiva del concordato, vale a dire entro il 5 novembre 2016) potrebbero non verificarsi, sia perché potrebbero emergere fatti o circostanze, oggi non noti o comunque non valutabili nella loro portata, anche fuori dal controllo degli Amministratori, suscettibili di mettere a repentaglio la continuità aziendale della Società e del Gruppo pur a fronte di un esito positivo delle condizioni a cui oggi gli Amministratori legano la continuità della Società e del Gruppo.

Da ultimo, e quale ulteriore nota di prudenza, gli Amministratori, consapevoli dei limiti intrinseci della propria determinazione, indicano che verrà mantenuto un costante monitoraggio sull'evoluzione dei fattori presi in considerazione, così da poter assumere, laddove se ne verificassero i presupposti, i necessari provvedimenti previsti dalla legge per le situazioni di crisi aziendale nonché provvedere, con analogha prontezza, ad assolvere agli obblighi di comunicazione al mercato.

È importante considerare che qualora le operazioni di riequilibrio finanziario patrimoniale non fossero finalizzate in tempi relativamente brevi, il Consiglio di Amministrazione sarebbe costretto a rivedere il presupposto della continuità, in considerazione del fatto che non sussisterebbero gli elementi per proseguire le attività operative in un prevedibile futuro.

Tenuto conto di quanto sopra descritto con particolare riferimento ai fattori di rischio ed incertezze richiamati nonché al potenziale venir meno del presupposto della continuità, i prospetti che seguono sono stati redatti

secondo i principi contabili IAS/IFRS ispirandosi a criteri di prudenza nelle valutazioni di bilancio. In tale contesto gli Amministratori hanno proceduto con particolare prudenza nella valutazione delle attività immobilizzate, dei crediti commerciali e dei fondi per rischi ed oneri.

Occorre tuttavia considerare che, il venir meno delle prospettive di continuazione dell'attività implicherebbe la necessità di effettuare successive verifiche, valutazioni ed approfondimenti, e comprometterebbe seriamente la possibilità di recuperare integralmente il valore delle attività iscritte nei prospetti al 30 giugno 2016, con conseguenti significative ulteriori minusvalenze, nonché eventuali maggiori accantonamenti di fondi per eventuali passività potenziali.

## **PRINCIPALI RISCHI E INCERTEZZE CUI IL GRUPPO DMAIL È ESPOSTO**

Si rimanda a quanto descritto in dettaglio nella Nota N. 29 del bilancio consolidato semestrale abbreviato.

## **AZIONI PROPRIE**

Al 30 giugno 2016 Dmail Group S.p.A. detiene n. 31.786 azioni proprie e pari al 2,078% dell'intero capitale sociale della Società. Il superamento della soglia del 2% è avvenuto in data 22 gennaio 2009.

## **ANDAMENTO DEL TITOLO DMAIL GROUP S.P.A.**

L'andamento del prezzo e dei volumi di scambio nel periodo luglio 2015 – giugno 2016 sono di seguito rappresentati:

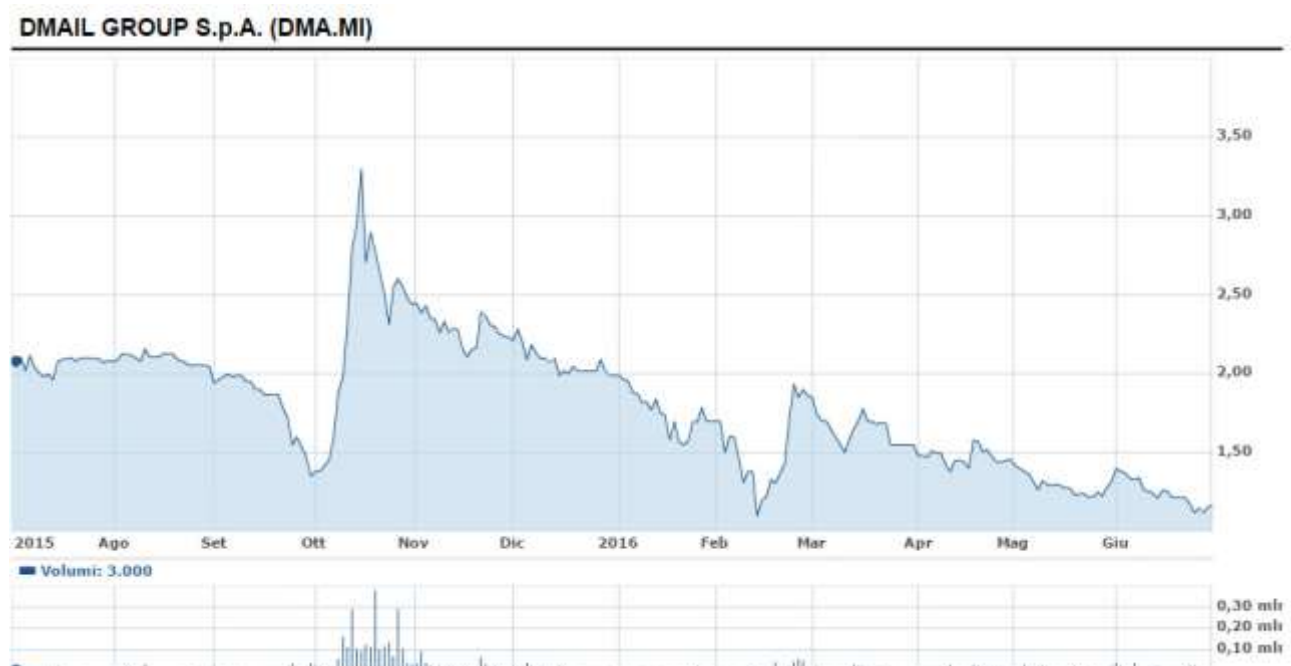







**Dmail Group**  
s.p.a.

---

Dmail Group S.p.A.  
Sede Legale: Via San Vittore, 40 – 20123 Milano  
Sede Amministrativa: Via Campi 29/L – 23807 Merate (LC)  
Capitale Sociale 15.300.000 euro - C.F. e P. IVA e Registro imprese: 12925460151

---

**BILANCIO CONSOLIDATO SEMESTRALE  
ABBREVIATO AL 30 GIUGNO 2016**

---



## PROSPETTI CONTABILI CONSOLIDATI

### PROSPETTO DELLA SITUAZIONE PATRIMONIALE-FINANZIARIA CONSOLIDATA

<b>ATTIVO - SITUAZIONE PATRIMONIALE FINANZIARIA (importi in migliaia di euro)</b>	<b>Note</b>	<b>30/06/2016</b>	<b>31/12/2015</b>
<b>Attività non correnti</b>			
Attività immateriali			
Avviamento e altre attività immateriali a vita indefinita	6	2.594	2.594
Attività immateriali a vita definita	6	4.125	4.051
Attività materiali			
Immobili, impianti e macchinari		3.958	5.259
Altre attività non correnti			
Partecipazioni	7	615	606
Crediti vari e altre attività non correnti		395	91
Attività per imposte anticipate	7	2.254	1.527
<b>TOTALE ATTIVITA' NON CORRENTI (A)</b>		<b>13.941</b>	<b>14.127</b>
<b>Attività correnti</b>			
Rimanenze di magazzino	8	379	318
Crediti tributari	9	359	305
Crediti commerciali, vari e altre attività correnti	10	11.820	13.465
<i>di cui parti correlate</i>	28	833	602
Cassa e altre disponibilità liquide equivalenti	11	466	973
<b>TOTALE ATTIVITA' CORRENTI (B)</b>		<b>13.024</b>	<b>15.062</b>
<b>TOTALE ATTIVITA' CESSATE/DESTINATE AD ESSERE CEDUTE (C)</b>		<b>1.290</b>	<b>0</b>
<b>TOTALE ATTIVITA' (A+B+C)</b>		<b>28.254</b>	<b>29.189</b>

<b>PASSIVO - SITUAZIONE PATRIMONIALE FINANZIARIA (importi in migliaia di euro)</b>	<b>Note</b>	<b>30/06/2016</b>	<b>31/12/2015</b>
Patrimonio Netto			
Quota di pertinenza della Capogruppo	12	(10.225)	(43.640)
Quota di pertinenza dei Terzi	12	757	649
<b>TOTALE PATRIMONIO NETTO (D)</b>	<b>12</b>	<b>(9.467)</b>	<b>(42.991)</b>
<b>Passività non correnti</b>			
Passività finanziarie non correnti	13	14	23
TFR e altri fondi relativi al personale		2.994	2.679
Fondo imposte differite		521	566
Fondo per rischi e oneri futuri	14	1.489	11.405
Passività per locazione finanziarie	13	817	844
<b>TOTALE PASSIVITA' NON CORRENTI (E)</b>		<b>5.835</b>	<b>15.518</b>
<b>Passività correnti</b>			
Passività finanziarie correnti	13	16.088	36.984
<i>di cui parti correlate</i>	28	8.994	8.462
Passività per locazione finanziarie	13	54	63
Debiti tributari	16	2.547	2.303
Debiti commerciali, vari e altre passività correnti	17	13.198	17.312
<i>di cui parti correlate</i>	28	2.279	2.043
<b>TOTALE PASSIVITA' CORRENTI (F)</b>		<b>31.887</b>	<b>56.662</b>
<b>TOTALE PASSIVITA' (H=E+F)</b>		<b>37.722</b>	<b>72.180</b>
<b>TOTALE PASSIVITA' CESSATE/DESTINATE AD ESSERE CEDUTE (G)</b>		<b>0</b>	<b>0</b>
<b>TOTALE PATRIMONIO NETTO E PASSIVITA' (D+H+G)</b>		<b>28.254</b>	<b>29.189</b>

## CONTO ECONOMICO CONSOLIDATO

CONTO ECONOMICO (importi in migliaia di euro)	Note	30/06/2016	30/06/2015 Riesposto
Ricavi		13.213	12.803
<i>di cui parti correlate</i>	28	462	398
Altri ricavi	18	774	499
Costi per acquisti e variazione rimanenze	19	(867)	(845)
Costi per servizi	20	(9.108)	(9.463)
<i>di cui parti correlate</i>	28	(1.706)	(1.763)
Costi per il personale	21	(2.814)	(2.650)
Altri costi operativi	22	(581)	(507)
Componenti economici non ricorrenti	23		(600)
Ammortamenti, accantonamenti e svalutazioni	23	(2.666)	(2.721)
<b>Risultato operativo</b>		<b>(2.048)</b>	<b>(3.484)</b>
Proventi (oneri) finanziari netti	24	(98)	(225)
<i>di cui parti correlate</i>	28	0	6
Provento da esdebitazione	25	24.529	
<b>Risultato ante imposte e minoranze</b>		<b>22.383</b>	<b>(3.710)</b>
Imposte sul reddito		715	320
<b>Risultato netto delle attività in funzionamento</b>		<b>23.097</b>	<b>(3.389)</b>
<i>di cui parti correlate</i>		(1.243)	(1.359)
<b>Risultato Netto delle attività evidenziate separatamente da quelle in funzionamento</b>	<b>26</b>	<b>10.592</b>	<b>(1.809)</b>
<b>Risultato del periodo</b>		<b>33.690</b>	<b>(5.198)</b>
<i>Attribuibile a:</i>			
- Risultato netto di periodo di Gruppo		33.395	(5.161)
- Risultato netto di periodo di terzi		295	(36)
Utile (Perdita) base per azione attribuibile agli azionisti ordinari della Capogruppo	27	21,827	(3,373)
Utile (Perdita) diluito per azione attribuibile agli azionisti ordinari della Capogruppo	27	21,827	(3,373)
Utile (Perdita) base per azione delle attività in funzionamento	27	15,096	(3,397)
Utile (Perdita) diluito per azione delle attività in funzionamento	27	15,096	(3,397)

## CONTO ECONOMICO COMPLESSIVO CONSOLIDATO

CONTO ECONOMICO COMPLESSIVO (importi in migliaia di euro)	Note	30/06/2016	30/06/2015
Risultato netto prima della quota di azionisti terzi		33.690	(5.198)
<i>Altri utili (perdite) complessivi</i>			
<i>Poste che non saranno riclassificate a conto economico</i>			
- Utili (perdite) attuariali			
- Effetto fiscale relativo alle poste che non saranno riclassificate a conto economico			
<i>Subtotale poste che non saranno riclassificate a conto economico</i>		0	0
<i>Poste che potrebbero essere riclassificate a conto economico</i>			
- Utili (perdite) iscritti a riserva <i>cash flow hedge</i>			
- Effetto fiscale relativo alle poste che potrebbero essere riclassificate a conto economico			
- Utili (perdite) iscritti a riserva di conversione			(19)
<i>Subtotale poste che potrebbero essere riclassificate a conto economico</i>		0	(19)
<i>Totale Altri utili (perdite) complessivi</i>		0	(19)
<b>Totale utile (perdita) complessivo del periodo</b>		<b>33.690</b>	<b>(5.216)</b>
<i>Attribuibile a:</i>			
- Azionisti della capogruppo		33.395	(5.180)
- Terzi		295	(36)

## RENDICONTO FINANZIARIO CONSOLIDATO

RENDICONTO FINANZIARIO		01/01/2016 30/06/2016	01/01/2015 30/06/2015
Risultato netto del periodo		33.690	(5.198)
Quota ammortamento immobilizzazioni immateriali		305	369
Quota ammortamento immobilizzazioni materiali		165	266
Accantonamenti e svalutazioni		2.196	2.530
<i>Di cui parte correlata</i>			
Variazione netta imposte differite		(772)	(377)
<b>Flusso di cassa Gestione corrente</b>	<b>A</b>	<b>35.584</b>	<b>(2.410)</b>
Variazione crediti commerciali e crediti verso altri		(459)	137
<i>di cui parte correlata</i>		332	(2)
Variazione delle rimanenze al lordo delle svalutazioni		(61)	105
Variazione degli altri crediti e dei ratei e risconti attivi		(356)	106
Variazione debiti verso fornitori e debiti vs altri		2.403	2.174
<i>di cui parte correlata</i>		288	234
Variazione TFR ed altri fondi		990	(374)
<b>Variazione delle attività e passività dell'esercizio</b>	<b>B</b>	<b>2.517</b>	<b>2.148</b>
<b>Flusso di cassa dell'attività dell'esercizio</b>	<b>C= A+B</b>	<b>38.101</b>	<b>(262)</b>
Investimenti in immobilizzazioni materiali ed immateriali		(625)	(431)
Acquisto/Incrementi di partecipazioni		(10)	(40)
<b>Fabbisogno di cassa per investimenti</b>	<b>D</b>	<b>(635)</b>	<b>(471)</b>
Variazione Finanziamenti da Soci		532	375
<i>di cui parti correlate</i>		532	375
Rimborsi di finanziamenti a m/l termine		(11)	(112)
Pagamento rate per debiti beni locazione finanziarie		(36)	(25)
Interessi maturati non pagati e Variazione derivati		791	(506)
Differenze cambio e utili/perdite attuariali		0	(16)
Distribuzione di dividendi		(166)	0
Plusvalenza da esdebitazione		(15.459)	0
<b>Flusso di cassa dell'attività finanziaria</b>	<b>E</b>	<b>(14.350)</b>	<b>(284)</b>
<b>Variazione disponibilità finanziarie nette a breve</b>	<b>F=C+D+E</b>	<b>23.115</b>	<b>(1.017)</b>
<b>Flusso di cassa netto derivante dall'attività destinata alla dismissione</b>	<b>G</b>	<b>(10.592)</b>	<b>0</b>
<b>Disponibilità finanziarie nette a inizio esercizio</b>	<b>H</b>	<b>(16.098)</b>	<b>(7.181)</b>
<b>Disponibilità finanziarie nette a fine esercizio</b>	<b>I=F+G+H</b>	<b>(3.575)</b>	<b>(8.198)</b>

RICONCILIAZIONE TRA DISPONIBILITA' LIQUIDE E RENDICONTO FINANZIARIO	30/06/2016	30/06/2015
<b>ATTIVITA' IN FUNZIONAMENTO</b>		
Cassa e Altre disponibilità liquide	466	1.408
Debiti verso banche a breve	(4.041)	(9.606)
<b>Totale attività in funzionamento</b>	<b>(3.575)</b>	<b>(8.198)</b>
<b>ATTIVITA' IN DISMISSIONE</b>		
Cassa e Altre disponibilità liquide		
Debiti verso banche a breve		
<b>Totale attività in dismissione</b>		

## PROSPETTO DELLE VARIAZIONI DEL PATRIMONIO NETTO CONSOLIDATO

### *Prospetto delle variazioni di Patrimonio Netto Consolidato al 30 giugno 2016*

(importi in migliaia di euro)	Capitale Sociale	Riserva da sovrapr.	Riserva Legale	Riserva Straord.	Riserve di Rival.	Altre riserve	Azioni Proprie	Riserve Conv. Valuta	Utili (Perdite) Accumul	Riserva Utili/Perdite attuariali	Risult. di periodo	Patr. netto di gruppo	Patr. netto di terzi	Totale gruppo e terzi
<b>Saldo al 1° gennaio 2016</b>	15.300	0	0	0	0	0	(1.112)	55	(50.436)	(144)	(7.303)	(43.640)	649	(42.991)
Destinazione del risultato									(7.303)		7.303	0		0
Acquisto (cessione) azioni proprie												0		0
Distribuzione dividendi												0	(187)	(187)
<b>Totale utile (perdita) complessivo di periodo</b>								0		0	33.395	33.395	295	33.690
Variazione Area di Consolidamento									21			21		21
Movim.ne del risultato												0		0
Cessione azioni proprie												0		0
Altri movimenti												0		0
<b>Saldo al 30 giugno 2016</b>	15.300	0	0	0	0	0	(1.112)	55	(57.718)	(144)	33.395	(10.225)	757	(9.467)

### *Prospetto delle variazioni di Patrimonio Netto Consolidato al 30 giugno 2015*

(importi in migliaia di euro)	Capitale Sociale	Riserva da sovrapr.	Riserva Legale	Riserva Straord.	Riserve di Rival.	Altre riserve	Azioni Proprie	Riserve Conv. Valuta	Utili (Perdite) Accumul	Riserva Utili/Perdite attuariali	Risult. di periodo	Patr. netto di gruppo	Patr. netto di terzi	Totale gruppo e terzi
<b>Saldo al 1° gennaio 2015</b>	15.300	0	0	0	0	0	(1.112)	78	(36.130)	(195)	(14.281)	(36.340)	691	(35.649)
Destinazione del risultato									(14.281)		14.281	0		0
Acquisto (cessione) azioni proprie												0		0
Distribuzione dividendi												0		0
<b>Totale utile (perdita) complessivo di periodo</b>								(19)			(5.161)	(5.180)	(36)	(5.216)
Variazione Area di												0		0

Consolidamento															
Movim.ne del risultato												0		0	
Cessione azioni proprie												0		0	
Altri movimenti												0	2	2	
<b>Saldo al 30 giugno 2015</b>	<b>15.300</b>	<b>0</b>	<b>0</b>	<b>0</b>	<b>0</b>	<b>0</b>	<b>(1.112)</b>	<b>59</b>	<b>(50.411)</b>	<b>(195)</b>	<b>(5.161)</b>	<b>(41.520)</b>	<b>657</b>	<b>(40.863)</b>	



---

Dmail Group S.p.A.  
 Sede Legale: Via San Vittore, 40 – 20123 Milano  
 Sede Amministrativa: Via Campi 29/L – 23807 Merate (LC)  
 Capitale Sociale 15.300.000 euro - C.F. e P. IVA e Registro imprese: 12925460151

---

## NOTE ILLUSTRATIVE

---





## NOTE ILLUSTRATIVE

### NOTA 1 – FORMA, CONTENUTO E ALTRE INFORMAZIONI DI CARATTERE GENERALE

Dmail Group S.p.A. (“Società”) è una società con personalità giuridica organizzata secondo l’ordinamento giuridico della Repubblica Italiana. Dmail Group S.p.A. e le sue società controllate (il “Gruppo Dmail” o il “Gruppo”) operano principalmente in Italia.

Il Gruppo è impegnato principalmente nell’area dei Media locali tramite l’edizione di 54 testate locali principalmente in Lombardia e Piemonte.

La sede legale del Gruppo è a Milano, in Italia.

Il bilancio consolidato semestrale abbreviato del Gruppo Dmail è presentato in euro (arrotondato al migliaio di euro) che è anche la moneta corrente nelle economie in cui il Gruppo opera principalmente.

La Relazione Finanziaria Semestrale è stata redatta in accordo con le disposizioni dello IAS 34 e dell’art.154 ter del Testo Unico sulla finanza (*D.Lgs. 58/98*).

Le situazioni economiche e patrimoniali relative alle controllate, sono state approvate dai rispettivi Consigli di Amministrazione. La pubblicazione della Relazione Finanziaria Semestrale consolidata del Gruppo Dmail per il periodo chiuso al 30 giugno 2016 è stata autorizzata con delibera del Consiglio di Amministrazione del 7 settembre 2016.

Gli schemi di bilancio adottati riflettono gli schemi del bilancio al 31 dicembre 2015 e sono stati evidenziati in schemi di bilancio separati i rapporti significativi con le “parti correlate” e le “partite non ricorrenti” come richiesto dalla delibera Consob n. 15519 del 27 luglio 2006.

In osservanza della Comunicazione Consob n. 6064293 del 28 luglio 2006, si rileva che le attività in funzionamento del Gruppo non hanno posto in essere operazioni significative non ricorrenti, ovvero operazioni o fatti che non si ripetono frequentemente nel consueto svolgimento dell’attività che hanno impatto sulla situazione patrimoniale e finanziaria, sul risultato economico nonché sui flussi finanziari della società e/o del Gruppo.

A seguito del definitivo passaggio in giudicato, in data 4 giugno 2016, del decreto di omologazione del Piano di Concordato e della Proposta di Concordato, registrato presso il Registro delle Imprese di Milano in data 5 maggio 2016, la Relazione Finanziaria Semestrale al 30 giugno 2016 recepisce gli effetti positivi dello stralcio di una parte significativa del debito in capo alla Società, così come dettagliatamente descritto nelle Note seguenti.

In ossequio alla Comunicazione Consob n. 6064293, si precisa che nel corso del periodo il Gruppo non ha posto in essere operazioni atipiche e/o inusuali, nell’accezione prevista dalla medesima Comunicazione.

Con riferimento al deconsolidamento delle controllate Buy on Web S.p.A. in liquidazione e Dmedia Commerce S.p.A. in liquidazione, entrambe dichiarate fallite nel corso dei primi mesi del 2016, si fa riferimento a quanto già dettagliatamente descritto in precedenza nel capitolo relativo alla evoluzione prevedibile della gestione e valutazione del presupposto della continuità aziendale.

Il presente bilancio è stato redatto secondo il presupposto della continuità aziendale, come meglio illustrato nella Nota 5, e tenendo conto delle attività svolte dal Consiglio di Amministrazione per far fronte alla situazione di grave crisi in cui versa la Società e il Gruppo. I rischi e le incertezze relative al business sono descritti nelle sezioni dedicate della relazione sulla gestione. La descrizione di come il gruppo gestisce i rischi finanziari tra i quali quello di liquidità è contenuta nella Nota 29.

La struttura di bilancio scelta dal Gruppo prevede il conto economico classificato per natura e lo stato patrimoniale basato sulla divisione tra attività e passività correnti e non correnti.

Si ritiene che questa rappresentazione rifletta al meglio gli elementi che hanno determinato il risultato economico del Gruppo nonché la sua struttura patrimoniale e finanziaria.

Il rendiconto finanziario è elaborato sulla base del metodo indiretto.

Per quanto riguarda l'informativa di settore richiesta dall'IFRS 8, i segmenti operativi identificati dal Gruppo riflettono gli elementi utilizzati dal management per la gestione e per l'analisi della performance.

Si precisa che gli schemi di bilancio contengono al loro interno quanto previsto dalla delibera Consob del 27 luglio 2006 numero 15519 con riferimento alle parti correlate.

Si segnala inoltre che non vi sono proventi ed oneri non ricorrenti di ammontare significativo.

### USO DI STIME

La redazione del bilancio semestrale e delle relative note in applicazione degli IFRS richiede da parte della Direzione l'effettuazione di stime e di ipotesi che hanno effetto sui valori delle attività e delle passività di bilancio e sull'informativa relativa ad attività e passività potenziali alla data del bilancio. I risultati che si consuntiveranno potrebbero differire da tali stime. Le stime sono utilizzate per rilevare gli accantonamenti per rischi su crediti, gli ammortamenti, le svalutazioni di attività, i benefici ai dipendenti, le imposte nonché altri accantonamenti e fondi. Le stime e le assunzioni sono riviste periodicamente e gli effetti di ogni variazione sono riflessi a conto economico nel periodo in cui avviene la revisione di stima.

Per cui non si può escludere il concretizzarsi di risultati diversi da quanto stimato e che quindi potrebbero richiedere rettifiche, ad oggi ovviamente né stimabili né prevedibili, al valore contabile delle relative voci. Le voci di bilancio principalmente interessate da tali situazioni di incertezza sono l'avviamento, le immobilizzazioni materiali ed immateriali, le partecipazioni, le imposte anticipate, i fondi per rischi ed oneri, i fondi svalutazione crediti e svalutazione magazzino.

Si segnala, inoltre, che taluni processi valutativi, in particolare quelli più complessi quali la determinazione di eventuali perdite di valore di attività non correnti, sono generalmente effettuati in modo completo solo in sede

di redazione del bilancio annuale, allorquando sono disponibili tutte le informazioni eventualmente necessarie, salvo i casi in cui vi siano indicatori di *impairment* che richiedano una immediata valutazione di eventuali perdite di valore.

Si rileva, in particolare, che nell'applicare i principi contabili IAS/IFRS gli amministratori hanno assunto decisioni basate sulle seguenti valutazioni discrezionali con effetto significativo sui valori iscritti a bilancio nelle seguenti voci di bilancio:

- Perdita di valore dell'avviamento, il quale viene sottoposto a verifica per eventuali perdite di valore con periodicità almeno annuale; detta verifica richiede una stima discrezionale dei valori d'uso dell'unità generatrice di flussi finanziari cui è attribuito l'avviamento a sua volta basata sulla stima dei flussi finanziari attesi dall'unità e sulla loro attualizzazione in base ad un tasso di sconto adeguato.
- Imposte differite attive, le quali sono rilevate principalmente a fronte di differenze temporanee di tassazione, nella misura in cui sia probabile l'esistenza di adeguati utili fiscali futuri a fronte le differenze temporanee potranno essere utilizzate. Una significativa valutazione discrezionale è richiesta agli amministratori per determinare l'ammontare delle imposte differite attive che possono essere contabilizzate.
- Fondi rischi ed oneri: la stima dei fondi per cause legali e passività fiscali comportano l'elaborazione di stime discrezionali basate sull'esito futuro di contenziosi. In particolare la valutazione dei profili di rischio e le stime degli impatti economico finanziari relativi alla controllata Buy On Web S.p.A. in liquidazione sono soggette a significative incertezze e complessità che potrebbero determinare variazioni rilevanti nelle stime.

### COMPARAZIONE DEL BILANCIO

Ad eccezione di quanto evidenziato con riferimento alle controllate Buy on Web S.p.A. in liquidazione e Dmedia Commerce S.p.A. in liquidazione, entrambe dichiarate fallite nel corso del primo semestre 2016, non si segnalano scostamenti dei criteri di classificazione tra gli schemi relativi al primo semestre 2016 e quelli relativi al primo semestre 2015 e al 31 dicembre 2015.

### AREA DI CONSOLIDAMENTO

Nel bilancio consolidato sono inclusi i bilanci di tutte le imprese controllate a partire dalla data in cui se ne assume il controllo fino al momento in cui tale controllo cessa di esistere.

Il controllo esiste quando il Gruppo detiene la maggioranza dei diritti di voto ovvero ha il potere, direttamente o indirettamente, di determinare, anche tramite accordi contrattuali, le politiche finanziarie ed operative di un'impresa al fine di ottenere benefici dalle sue attività.

Le partecipazioni in imprese collegate nonché quelle a controllo congiunto sono incluse nel bilancio consolidato secondo il metodo del patrimonio netto, come previsto, rispettivamente, dallo IAS 28 (Partecipazioni in imprese collegate) e dallo IFRS 11 (Accordi di compartecipazione). Le imprese collegate

sono quelle nelle quali il Gruppo detiene almeno il 20% dei diritti di voto ovvero esercita un'influenza notevole, ma non il controllo o il controllo congiunto, sulle politiche finanziarie ed operative.

I bilanci delle società incluse nel bilancio consolidato, la cui data di chiusura coincide con quella della capogruppo, sono stati approvati dai rispettivi organi amministrativi e redatti secondo i principi contabili civilistici ed adattati per recepire i principi IAS/IFRS. Le società sulle quali viene esercitata un'influenza notevole sono consolidate con il metodo del patrimonio netto.

### **Considerazioni in merito alle società controllate Dmedia Commerce in fallimento e BOW in fallimento**

Si evidenzia che, a seguito delle dichiarazioni di fallimento, pronunciate rispettivamente in data 29 gennaio 2016 dal Tribunale di Milano ed in data 31 marzo 2016 dal Tribunale di Firenze, delle controllate **Buy On Web S.p.A. in liquidazione** (di seguito anche "BOW") e **Dmedia Commerce S.p.A. in liquidazione** (di seguito anche "Dmedia Commerce"), nella redazione della relazione finanziaria consolidata al 30 giugno 2016 sono stati recepiti i seguenti effetti:

- Relativamente alla BOW, si sottolinea che i risultati del primo semestre 2016 e del primo semestre 2015 non sono ricompresi nel perimetro di consolidamento. Nella relazione finanziaria al 30 giugno 2016, le attività e le passività di BOW, che al 31 dicembre 2015 erano state recepite nei prospetti di Stato Patrimoniale attraverso l'iscrizione di un fondo per rischi ed oneri di importo pari al deficit patrimoniale della BOW quale risultante nell'ultima situazione economico-patrimoniale disponibile della controllata risalente al 30 settembre 2014, sono state stornate a seguito della dichiarazione di fallimento. Si sottolinea, pertanto, che il deconsolidamento di BOW ha generato effetti positivi sia sul conto economico che sul patrimonio netto del Gruppo in quanto il deficit patrimoniale di BOW alla data di deconsolidamento, pari a Euro 5,3 milioni, è stato stornato e, di conseguenza, è stata registrata una sopravvenienza attiva di pari importo.
- Relativamente alla Dmedia Commerce (ed alle sue controllate), si sottolinea che i risultati del primo semestre 2016 non sono ricompresi nel perimetro di consolidamento, mentre, a differenza della BOW, i risultati del primo semestre 2015 risultavano ricompresi in tale perimetro. Nella relazione finanziaria al 30 giugno 2016, le attività e le passività di Dmedia Commerce, che al 31 dicembre 2015 erano state recepite nei prospetti di Stato Patrimoniale attraverso l'iscrizione di un fondo per rischi ed oneri di importo pari al deficit patrimoniale della Dmedia Commerce quale risultante nell'ultima situazione economico-patrimoniale disponibile della controllata risalente al 30 settembre 2014, sono state stornate a seguito della dichiarazione di fallimento. Si sottolinea, pertanto, che il deconsolidamento di Dmedia Commerce ha generato effetti positivi sia sul conto economico che sul patrimonio netto del Gruppo in quanto il deficit patrimoniale di Dmedia Commerce alla data di deconsolidamento, pari a Euro 5,3 milioni, è stato stornato e, di conseguenza, è stata registrata una sopravvenienza attiva di pari importo.
- A seguito del suddetto deconsolidamento della BOW e della Dmedia Commerce ed al fine di rendere più agevole il confronto tra i dati economici consolidati del primo semestre 2016 e quelli del primo semestre 2015, nella presente Relazione finanziaria semestrale al 30 giugno 2016, i dati economici di tali società riferiti alla data del 30 giugno 2015 sono stati riesposti rispetto a quelli contenuti nella

precedente Relazione finanziaria semestrale al 30 giugno 2015 pubblicata, evidenziandoli separatamente e sinteticamente da quelli delle attività in funzionamento, riportandone solo il risultato netto di periodo.

## ACQUISIZIONI –CESSIONI DI QUOTE E PARTECIPAZIONI – COMPOSIZIONE DEL GRUPPO

Rispetto al 31 dicembre 2015 si evidenzia che:

- Sono uscite dall'area di consolidamento le seguenti società:
  - Dmedia Commerce e tutte le sue controllate;
  - Bow
- È entrata a far parte dell'area di consolidamento la società controllata BERGAMO POST S.r.l. con una quota del 100%
- È entrata a far parte del Gruppo e la società collegata LA NUOVA PROVINCIA DI BIELLA S.r.l. con una quota dell'11%.

Si precisa che nel corso del 2015 si è concluso il processo di liquidazione della controllata rumena Lake View Impex S.r.l., la società è pertanto cessata in data 21 ottobre 2015, tuttavia la stessa risulta ancora consolidata per la quota parte di attivo ancora distribuibile

La tabella che segue mostra l'elenco delle imprese incluse nell'area di consolidamento superiori al 10% al 30 giugno 2016 e al 31 dicembre 2015, con il dettaglio dei possessi indiretti di partecipazione:

DENOMINAZIONE SOCIALE E SEDE	% di possesso diretto 30.06.2016	% di possesso indiretto 30.06.2016	% di possesso diretto 31.12.2015	% di possesso indiretto 31.12.2015
DMAIL GROUP S.p.A. – Via San Vittore, n.40 - Milano				
<b>AREA MEDIA COMMERCE</b>				
Fallimento DMEDIA COMMERCE S.p.A. – Via Aretina 25, Pontassieve (FI)			100%	
D4YOU S.r.l. (già Otto S.r.l.) – Via Aretina 25, Pontassieve (FI)				100%
D-MAIL s.r.o. Praga – Repubblica Ceca				70%
LAKE VIEW IMPEX S.r.l. in liquidazione – Bucarest Romania			100%	
Fallimento BUY ON WEB S.p.A. – Corso Vittorio Emanuele II, n.15- Milano			100%	
D-SERVICE S.r.l. – Corso Vittorio Emanuele II, n.15- Milano	100%		100%	
D-MAIL DIRECT S.r.l. – Bucarest – Romania (*)				70%
D-MAIL VENDA DIRECTA S.A. in liquidazione – Lisbona – Portogallo (*)				70%
D-MAIL ESPANA S.L.				70%
<b>AREA MEDIA LOCALI</b>				
DMEDIA GROUP S.p.A. – Via Campi 29/L, Merate (Lc)	100%		100%	
PUBLI (iN) S.r.l. – Via Campi 29/L, Merate (Lc)		100%		100%
MEDIA (iN) S.r.l. – Via Paolo Regis 7, Chivasso (TO)		100%		100%
MAGICOM. S.r.l. – Via Paolo Regis 7, Chivasso (TO)		100%		100%
GIORNALE DI MERATE S.r.l. – Via Campi 29/L, Merate (Lc)		60%		60%
PROMOTION MERATE S.r.l. – Via Campi 29/L, Merate (Lc)		60%		60%
EDITRICE VIMERCATESE S.r.l. – Via Cavour 59, Vimercate (Mi)		60%		60%
EDITRICE LECCHESE S.r.l. – Via Aspromonte 52, Lecco		60%		60%
PROMOTION LECCO S.r.l. – Via Aspromonte 52, Lecco		60%		60%

EDITRICE VALTELLINESE S.r.l. – Via Visconti 13, Monza		76%		76%
iN PAVIA 7 S.r.l. – Viale Venezia, 2 – Pavia (Pv)		71%		71%
BERGAMO POST S.r.l. - via Giorgio e Guido Paglia 1/d, Bergamo		100%		
<b>SOCIETA' COLLEGATE</b>				
IDEA EDITRICE S.r.l. – Borgosesia (VC)		18%		18%
ITINERARI E LUOGHI S.r.l. - Merate (Lc)		33%		33%
PMDG S.r.l. – Alessandria (AL)		25%		25%
(iN) TOSCANA S.r.l. - Merate (LC)		30%		30%
GENIUS S.r.l. - Saluzzo (CN)		20%		20%
IL CORRIERE.NET GRUPPO - Alba (CN)		40%		40%
LA NUOVA PROVINCIA DI BIELLA S.r.l. - Biella (Bi)		11%		

## NOTA 2 – PRINCIPI CONTABILI

Il bilancio consolidato semestrale abbreviato del periodo 1° gennaio – 30 giugno 2016 è stato predisposto nel rispetto dei Principi Contabili Internazionali (“IFRS”) emessi dall’International Accounting Standards Board (“IASB”) e omologati dall’Unione Europea ed è stato redatto secondo lo IAS 34 – “Bilanci intermedi”, applicando gli stessi principi contabili adottati nella redazione del bilancio consolidato al 31 dicembre 2015. Con “IFRS” si intendono anche gli International Accounting Standards (“IAS”) tuttora in vigore, nonché tutti i documenti interpretativi emessi dall’International Financial Reporting Standards Interpretations Committee (IFRS IC, già “IFRIC”) precedentemente denominati Standing Interpretations Committee (“SIC”). A tale scopo i dati dei bilanci delle società consolidate sono stati opportunamente riclassificati e rettificati.

Sono altresì presentate le note illustrative secondo l’informativa richiesta dallo IAS 34 con le integrazioni ritenute utili per una più chiara comprensione del bilancio consolidato semestrale abbreviato.

Il bilancio consolidato semestrale abbreviato al 30 giugno 2016 deve essere letto in congiunzione con il bilancio annuale redatto al 31 dicembre 2015. Con riferimento allo IAS 1 e per quanto attiene il presupposto della continuità aziendale si rimanda alla Nota 5.

### Principi contabili, emendamenti ed interpretazioni applicati dal 1° gennaio 2016

I seguenti principi contabili, emendamenti e interpretazioni IFRS sono stati applicati per la prima volta dal Gruppo a partire dal 1° gennaio 2016:

- In data 21 novembre 2013 è stato pubblicato l’emendamento allo **IAS 19 “Defined Benefit Plans: Employee Contributions”**: relativo alla iscrizione in bilancio delle contribuzioni effettuate dai dipendenti o da terze parti ai piani a benefici definiti.
- In data 6 maggio 2014 è stato pubblicato l’emendamento all’**IFRS 11 Joint Arrangements – “Accounting for acquisitions of interests in joint operations”**: relativo alla contabilizzazione dell’acquisizione di interessenze in una joint operation la cui attività costituisca un business.
- In data 12 maggio 2014 è stato pubblicato l’emendamento allo **IAS 16 – Property, plant and Equipment** e allo **IAS 38 – Intangibles Assets – “Clarification of acceptable methods of depreciation and amortisation”**: secondo cui un criterio di ammortamento basato sui ricavi è

considerato di norma inappropriato, in quanto, i ricavi generati da un'attività che include l'utilizzo dell'attività oggetto di ammortamento generalmente riflettono fattori diversi dal solo consumo dei benefici economici dell'attività stessa, requisito che viene, invece, richiesto per l'ammortamento.

- In data 18 dicembre 2014 è stato pubblicato l'emendamento allo **IAS 1** – “*Disclosure Initiative*”: l'obiettivo delle modifiche è di fornire chiarimenti in merito a elementi di informativa che possono essere percepiti come impedimenti a una chiara e intellegibile redazione dei bilanci.
- In data 12 dicembre 2013, nell'ambito del processo annuale di miglioramento dei principi, lo IASB ha pubblicato il documento “*Annual Improvements to IFRSs: 2010-2012 Cycle*” (tra cui IFRS 2 Share Based Payments – Definition of vesting condition, IFRS 3 Business Combination – Accounting for contingent consideration, IFRS 8 Operating segments – Aggregation of operating segments e Reconciliation of total of the reportable segments' assets to the entity's assets, IFRS 13 Fair Value Measurement – Short-term receivables and payables).
- In data 25 settembre 2014 nell'ambito del processo annuale di miglioramento dei principi, lo IASB ha pubblicato il documento “*Annual Improvements to IFRSs: 2012-2014 Cycle*” (tra cui: IFRS 5 – Non-current Assets Held for Sale and Discontinued Operations, IFRS 7 – Financial Instruments: Disclosure e IAS 19 – Employee Benefits) che integrano parzialmente i principi preesistenti.

L'adozione di tali emendamenti non ha comportato effetti sul bilancio consolidato semestrale abbreviato di Gruppo.

*Principi contabili, emendamenti ed interpretazioni IFRS non ancora omologati dall'Unione europea*

Alla data di riferimento della presente Relazione semestrale, gli organi competenti dell'Unione Europea non hanno ancora concluso il processo di omologazione necessario per l'adozione degli emendamenti e dei principi sotto descritti.

- In data 28 maggio 2014 è stato pubblicato, e successivamente integrato con ulteriori chiarimenti pubblicati in data 12 aprile 2016, il principio **IFRS 15 – Revenue from Contracts with Customers** che è destinato a sostituire i principi IAS 18 e IAS 11, nonché le interpretazioni IFRIC 13, IFRIC 15, IFRIC 18 e SIC 31. Il principio stabilisce un nuovo modello di riconoscimento dei ricavi, che si applicherà a tutti i contratti stipulati con i clienti ad eccezione di quelli che rientrano nell'ambito di applicazione di altri principi IAS/IFRS come i leasing, i contratti d'assicurazione e gli strumenti finanziari.

Il principio si applica a partire dal 1° gennaio 2018 ma è consentita un'applicazione anticipata.

Gli Amministratori si attendono che l'applicazione dell'IFRS 15 possa avere un impatto sugli importi iscritti a titolo di ricavi e sulla relativa informativa riportata nel bilancio consolidato semestrale abbreviato del Gruppo. Tuttavia non è possibile fornire una stima ragionevole degli effetti finché il Gruppo non avrà completato un'analisi dettagliata dei contratti con i clienti.

- In data 24 luglio 2014 è stata pubblicata la versione finale dell'**IFRS 9 – Financial Instruments** che accoglie i risultati delle fasi relative a Classificazione e valutazione, Impairment, e Hedge accounting, del progetto dello IASB volto alla sostituzione dello IAS 39.

Il nuovo principio deve essere applicato dai bilanci che iniziano il 1° gennaio 2018 o successivamente.

- In data 13 gennaio 2016 lo IASB ha pubblicato il principio **IFRS 16 – Leases** che è destinato a sostituire il principio IAS 17, nonché le interpretazioni IFRIC 4, SIC 15 e SIC 27. Il nuovo principio fornisce una nuova definizione di lease e introduce un criterio basato sul controllo di un bene per distinguere i contratti di leasing dai contratti per servizi.

Il principio si applica a partire dal 1° gennaio 2019 ma è consentita un'applicazione anticipata, solo per le Società che hanno applicato in via anticipata l'IFRS 15 – Revenue from Contracts with Customers.

Gli Amministratori si attendono che l'applicazione dell'IFRS 16 possa avere un impatto significativo sulla contabilizzazione dei contratti di leasing e sulla relativa informativa riportata nel bilancio consolidato semestrale abbreviato del Gruppo. Tuttavia non è possibile fornire una stima ragionevole degli effetti finché il Gruppo non avrà completato un'analisi dettagliata dei relativi contratti.

- In data 11 settembre 2014 lo IASB ha pubblicato l'emendamento all'**IFRS 10 e IAS 28 “Sales or Contribution of Assets between an Investor and its Associate or Joint Venture”**. Il documento è stato pubblicato al fine di risolvere l'attuale conflitto tra lo IAS 28 e l'IFRS 10 relativo alla valutazione dell'utile o della perdita risultante dalla cessione o conferimento di un non-monetary asset a una joint venture o collegata in cambio di una quota nel capitale di quest'ultima. Al momento lo IASB ha sospeso l'applicazione di questo emendamento.
- In data 18 dicembre 2014 lo IASB ha pubblicato il documento “**Investment Entities: Applying the Consolidation Exception** (Amendments to **IFRS 10, IFRS 12 and IAS 28**)”, contenente modifiche relative a tematiche emerse a seguito dell'applicazione della consolidation exception concesse alle entità d'investimento. Le modifiche introdotte dal documento devono essere applicate a partire dagli esercizi che avranno inizio il 1° gennaio 2016 o da data successiva. Ne è comunque concessa l'adozione anticipata.
- In data 19 gennaio 2016 lo IASB ha pubblicato il documento “**Recognition of Deferred Tax Assets for Unrealised Losses** (Amendments to **IAS 12**)” che contiene delle modifiche al principio contabile internazionale IAS 12. Il documento ha l'obiettivo di fornire alcuni chiarimenti sull'iscrizione delle imposte differite attive sulle perdite non realizzate al verificarsi di determinate circostanze e sulla stima dei redditi imponibili per gli esercizi futuri. Le modifiche si applicano a partire dal 1° gennaio 2017 ma ne è consentita l'adozione anticipata.
- In data 29 gennaio 2016 lo IASB ha pubblicato il documento “**Disclosure Initiative** (Amendments to **IAS 7**)” che contiene delle modifiche al principio contabile internazionale IAS 7. Il documento ha l'obiettivo di fornire alcuni chiarimenti per migliorare l'informativa sulle passività finanziarie. Le modifiche si applicano a partire dal 1° gennaio 2017 ma è consentita un'applicazione anticipata.
- In data 20 giugno 2016 lo IASB ha pubblicato il documento “**Classification and measurement of share-based payment** (Amendments to **IFRS 2**)” che contiene alcuni chiarimenti in relazione alla contabilizzazione degli effetti delle vesting conditions in presenza di cash-settled share-based payments, alla classificazione di share-based payments con caratteristiche di net settlement e alla contabilizzazione delle modifiche ai termini e condizioni di uno share-based payment che ne



modificano la classificazione da cash-settled a equity-settled. Le modifiche si applicano a partire dal 1° gennaio 2018 ma è consentita un'applicazione anticipata.

### **NOTA 3 – STAGIONALITA' DELL'ATTIVITA'**

Per quanto riguarda il settore Media Locali non si rilevano significative fluttuazioni stagionali dell'attività.

### **NOTA 4 – INFORMATIVA DI SETTORE**

L'informativa richiesta dall'IFRS 8 è fornita tenendo conto dell'assetto organizzativo del Gruppo. I diversi segmenti operativi, laddove presenti ed individuati sulla base della reportistica interna utilizzata dal management al fine dell'allocazione delle risorse ai diversi segmenti e al fine delle analisi delle performance, sono organizzati e gestiti separatamente in base, preliminarmente, al settore di appartenenza che rappresenta un'unità strategica di business e all'interno del settore, laddove necessario, alla natura dei diversi prodotti offerti.

Per i commenti sui risultati dei settori operativi si veda il relativo paragrafo contenuto all'interno della relazione sulla gestione.

Il segmento operativo Media Locali, in capo al Gruppo a seguito del deconsolidamento di BOW e del segmento operativo media commerce, opera nel settore editoriale le cui attività sono gestite attraverso Dmedia Group che controlla Netweek, il primo circuito di media locali nel nord Italia. Costituito da 54 edizioni locali, Dmedia è anche editore del sito Netweek.it, il portale di news locali.

.

La funzione corporate svolta dalla Capogruppo individua un altro segmento operativo.

## SCHEMI PER SEGMENTI OPERATIVI DI GRUPPO

Conto economico consolidato 30/06/2016 (importi in migliaia di euro)	Media Locali	Funzioni Corporate	Altre Attività	Elisioni / scritture di consolidamento	Consolidato Attività in funzionamento	Attività destinate alla dismissione	Consolidato 30/06/2016
<b>Ricavi</b>	<b>13.075</b>	<b>263</b>	<b>0</b>	<b>(125)</b>	<b>13.213</b>	<b>0</b>	<b>13.213</b>
<b>Altri ricavi</b>	<b>566</b>	<b>210</b>	<b>0</b>	<b>(2)</b>	<b>774</b>	<b>0</b>	<b>774</b>
<b>Totale ricavi e altri proventi operativi</b>	<b>13.641</b>	<b>474</b>	<b>0</b>	<b>(127)</b>	<b>13.987</b>	<b>0</b>	<b>13.987</b>
Costi per acquisti e variazione rimanenze	(867)	0	0	0	(867)	0	(867)
<b>Margine lordo di contribuzione</b>	<b>12.774</b>	<b>474</b>	<b>0</b>	<b>(127)</b>	<b>13.120</b>	<b>0</b>	<b>13.120</b>
Costi per servizi	(8.933)	(297)	(3)	125	(9.108)	0	(9.108)
Costi per il personale	(2.631)	(183)	0	0	(2.814)	0	(2.814)
Altri costi operativi	(492)	(89)	0	0	(581)	0	(581)
Componenti economici non ricorrenti	0	0	0	0	0	0	0
Ammortamenti e svalutazioni	(1.030)	(92)	(0)	(1.543)	(2.666)	0	(2.666)
<b>Risultato operativo</b>	<b>(312)</b>	<b>(188)</b>	<b>(3)</b>	<b>(1.546)</b>	<b>(2.048)</b>	<b>0</b>	<b>(2.048)</b>
Proventi (oneri) finanziari netti	(78)	(20)	0	0	(98)	0	(98)
Plusvalenza da esdebitazione	0	27.512	0	(2.983)	24.529	0	24.529
<b>Risultato ante imposte</b>	<b>(390)</b>	<b>27.304</b>	<b>(3)</b>	<b>(4.529)</b>	<b>22.383</b>	<b>0</b>	<b>22.383</b>
Imposte	3	0	(4)	715	715	0	715
<b>Risultato Netto delle attività in funzionamento</b>	<b>(387)</b>	<b>27.304</b>	<b>(6)</b>	<b>(3.814)</b>	<b>23.097</b>	<b>0</b>	<b>23.097</b>
<b>Risultato Netto delle attività evidenziate separatamente</b>				0		10.592	10.592
<b>Risultato Netto</b>	<b>(387)</b>	<b>27.304</b>	<b>(6)</b>	<b>(3.814)</b>	<b>23.097</b>	<b>10.592</b>	<b>33.690</b>

Conto economico consolidato 30/06/2015 (importi in migliaia di euro)	Media Locali	Funzioni Corporate	Elisioni / scritture di consolidamento	Consolidato Attività in funzionamento	Attività destinate alla dismissione	Consolidato 30/06/2015
<b>Ricavi</b>	<b>12.898</b>	<b>182</b>	<b>(277)</b>	<b>12.803</b>	<b>5.320</b>	<b>18.123</b>
<b>Altri ricavi</b>	<b>296</b>	<b>254</b>	<b>(51)</b>	<b>499</b>	<b>325</b>	<b>824</b>
<b>Totale ricavi e altri proventi operativi</b>	<b>13.194</b>	<b>436</b>	<b>(328)</b>	<b>13.302</b>	<b>5.645</b>	<b>18.947</b>
Costi per acquisti e variazione rimanenze	(845)	0	0	(845)	(2.233)	(3.079)
<b>Margine lordo di contribuzione</b>	<b>12.349</b>	<b>436</b>	<b>(328)</b>	<b>12.457</b>	<b>3.411</b>	<b>15.868</b>
Costi per servizi	(8.857)	(702)	95	(9.463)	(2.804)	(12.267)
Costi per il personale	(2.320)	(330)	0	(2.650)	(1.376)	(4.026)
Altri costi operativi	(440)	(67)	0	(507)	(418)	(925)
Componenti economici non ricorrenti	(600)	0	0	(600)	0	(600)
Ammortamenti e svalutazioni	(817)	(2.110)	206	(2.721)	(406)	(3.127)
<b>Risultato operativo</b>	<b>(685)</b>	<b>(2.773)</b>	<b>(26)</b>	<b>(3.484)</b>	<b>(1.593)</b>	<b>(5.078)</b>
Proventi (oneri) finanziari netti	(32)	(208)	15	(225)	(179)	(404)
<b>Risultato ante imposte</b>	<b>(717)</b>	<b>(2.981)</b>	<b>(12)</b>	<b>(3.710)</b>	<b>(1.773)</b>	<b>(5.482)</b>
Imposte	93	204	24	320	(36)	284
<b>Risultato netto</b>	<b>(624)</b>	<b>(2.777)</b>	<b>12</b>	<b>(3.389)</b>	<b>(1.809)</b>	<b>(5.198)</b>

(A) IL MARGINE LORDO DI CONTRIBUZIONE VIENE DEFINITO COME LA DIFFERENZA TRA RICAVI E COSTI VARIABILI PER ACQUISTI ED ESPRIME LA CONTRIBUZIONE DEI PRODOTTI DEL GRUPPO ALLA COPERTURA DEI COSTI FISSI. IL MARGINE LORDO DI CONTRIBUZIONE È UNA MISURA UTILIZZATA DAL MANAGEMENT DEL GRUPPO E NON È IDENTIFICATA COME MISURA CONTABILE NELL'AMBITO DEI PRINCIPI IFRS. ESSA NON DEVE ESSERE CONSIDERATA MISURA ALTERNATIVA PER LA VALUTAZIONE DELL'ANDAMENTO DEL RISULTATO DEL GRUPPO. IL MANAGEMENT RITIENE TUTTAVIA CHE IL MARGINE LORDO DI CONTRIBUZIONE SIA UN IMPORTANTE PARAMETRO PER LA MISURAZIONE DELLE PERFORMANCE DI GRUPPO.

(B) IL MARGINE OPERATIVO LORDO VIENE DEFINITO COME IL RISULTATO OPERATIVO DESUNTO DAL BILANCIO CONSOLIDATO AGGIUNTI GLI AMMORTAMENTI, ACCANTONAMENTI E SVALUTAZIONI. IL MARGINE OPERATIVO LORDO È UNA MISURA UTILIZZATA DAL MANAGEMENT DEL GRUPPO PER MONITORARE E VALUTARE L'ANDAMENTO OPERATIVO DELLO STESSO E NON È IDENTIFICATA COME MISURA CONTABILE NELL'AMBITO DEI PRINCIPI IFRS. ESSA NON DEVE ESSERE CONSIDERATA MISURA ALTERNATIVA PER LA VALUTAZIONE DELL'ANDAMENTO DEL RISULTATO DEL GRUPPO. IL MANAGEMENT RITIENE TUTTAVIA CHE IL MARGINE OPERATIVO LORDO SIA UN IMPORTANTE PARAMETRO PER LA MISURAZIONE DELLE PERFORMANCE DI GRUPPO.

Come già dettagliatamente descritto in precedenza nel capitolo introduttivo ed in quello relativo all'andamento gestionale della relazione sulla gestione, le attività destinate alla dismissione sono quelle relative alle società

che risultano deconsolidate a seguito delle dichiarazioni di fallimento pronunciate dai competenti tribunali nei primi mesi del 2016, vale a dire la BOW e la Dmedia Commerce. Il risultato netto di tali attività alla data del 30 giugno 2016 corrisponde alla plusvalenza attiva derivante dal rilascio del fondo per rischi ed oneri precedentemente accantonato dalla capogruppo e di importo pari ai deficit patrimoniali di tali controllate, quali risultanti dalle ultime situazioni economico-patrimoniali rispettivamente disponibili.

## **NOTA 5 – PRESUPPOSTO DELLA CONTINUITA' AZIENDALE SOGGETTO A MOLTEPLICI E SIGNIFICATIVE INCERTEZZE E CONDIZIONATO ALL'ESITO DI AZIONI IN VIA DI DEFINIZIONE**

Il Gruppo Dmail versa in una situazione di grave crisi, dovuta principalmente al rilevante indebitamento finanziario a breve termine della Società, all'andamento negativo delle controllate ed al venir meno dei presupposti economico-finanziari del piano industriale alla base degli Accordi di Ristrutturazione che erano stati omologati nel corso del 2014. Tuttavia, alla luce del positivo andamento della procedura concordataria, così come più avanti dettagliatamente descritta, ed ancorché questa debba ancora essere completata, soprattutto per quanto riguarda l'iter regolamentare ed il buon esito dell'aumento di capitale di Euro 16.197.400 da eseguirsi entro 5 mesi dall'omologazione in via definitiva del Concordato, e dunque entro il 5 novembre 2016, la valutazione del presupposto della continuità aziendale può essere affrontata sulla base di ulteriori maggiori elementi, pur permanendo alcune significative incertezze, meglio descritte di seguito.

### **Andamento economico e situazione patrimoniale del primo semestre 2016**

Il bilancio consolidato semestrale abbreviato del Gruppo Dmail chiuso al 30 giugno 2016 presenta risultato netto positivo di Euro 33,7 milioni, rispetto ad una perdita nello stesso periodo del semestre precedente di Euro 5,2 milioni, un patrimonio netto negativo di Euro 9,5 milioni (negativo per Euro 43 milioni al 31 dicembre 2015) ed un indebitamento finanziario netto di Euro 16,5 milioni (Euro 36,9 milioni al 31 dicembre 2015). Si sottolinea che il risultato positivo registrato al 30 giugno 2016 è principalmente dovuto a poste di carattere straordinario quali il provento derivante dal deconsolidamento delle controllate riferite all'area Media Commerce ed il provento da esdebitamento.

### **Situazione di forte tensione finanziaria**

La situazione finanziaria rimane in forte tensione a causa dell'eccessivo grado di indebitamento a breve termine e del mancato perfezionamento dell'aumento di capitale approvato dall'Assemblea straordinaria degli Azionisti in data 25 luglio 2014 e del venir meno dei presupposti economico-finanziari del piano industriale alla base degli Accordi di Ristrutturazione che erano stati omologati nel corso del 2014.

I principali obblighi a carico della Società erano quelli relativi alla finalizzazione dell'aumento di capitale e alla conclusione della transazione fiscale che dovevano avvenire secondo tempistiche predefinite, ed entrambi propedeutici all'implementazione delle azioni previste nel piano industriale, culminati poi nella decisione di avviare il processo di risanamento definitivo attraverso la procedura concorsuale di cui si è detto sopra.

Già alla fine dell'esercizio 2014 appariva evidente l'impossibilità della Società di finalizzare l'aumento di capitale secondo le tempistiche previste negli Accordi di Ristrutturazione determinando di conseguenza la facoltà per le banche aderenti di esercitare il diritto di recesso.

Infatti, il Consiglio di Amministrazione di Dmail Group S.p.A., riunitosi in data 2 dicembre 2014, nonostante gli sforzi profusi nel breve arco temporale decorso dalla data di insediamento, constatava una non perdurante fattibilità economica del piano di risanamento collegato agli Accordi di Ristrutturazione. In ossequio ai propri doveri, il Consiglio di Amministrazione, tra le altre iniziative, affidava alla società di consulenza BDO Italia S.p.A. (già Mazars S.p.A.) l'incarico di svolgere un'analisi critica dei presupposti economico-finanziari del piano industriale alla base degli Accordi di Ristrutturazione (c.d. *Independent Business Review* o anche, "IBR").

A seguito di approfondite valutazioni da parte dell'organo di amministrazione, del Comitato di Controllo e Rischi e del collegio sindacale circa i contenuti riportati nell'IBR, il piano di cui all'accordo ex art 182 bis Legge Fall. appariva non più rispettabile, specificatamente a causa dell'andamento di alcune partecipate (ed in particolare della Dmedia Commerce S.p.A., relativamente alla quale si rimanda, per maggiori dettagli, a quanto contenuto nella Relazione sulla Gestione del bilancio chiuso al 31 dicembre 2014 e nella Relazione Semestrale al 30 giugno 2015) fortemente in contrazione rispetto a quanto preventivato in sede di piano industriale.

In ragione delle comprovate difficoltà descritte sopra, si riteneva opportuno non procrastinare ulteriormente le opportune valutazioni tese ad esplorare ed individuare, nel corso di dedicate sedute consiliari, tutte le possibili soluzioni percorribili al fine di risolvere le problematiche insorte e che hanno negativamente influenzato il percorso di ristrutturazione avviato dalla Società.

Alla luce di quanto sopra evidenziato era evidente che già al 31 dicembre 2014 la Società risultava inadempiente sotto diversi profili rispetto alle previsioni degli Accordi, ancorché gli Accordi erano formalmente in essere, non avendo nessun istituto di credito esercitato i diritti connessi alla risoluzione degli stessi.

Il Consiglio di Amministrazione di Dmail Group con verbalizzazione notarile del 2 aprile 2015, a seguito delle verifiche sopracitate che accertavano l'impossibilità di conseguire i risultati previsti dal piano sotteso agli accordi di ristrutturazione ex art. 182-bis Legge Fallimentare omologati in data 31 luglio 2014, nonché dopo aver compiuto le opportune preliminari analisi atte a verificare la sostenibilità economica e giuridica di una nuova proposta concorsuale e, in particolare, in considerazione della registrazione di un patrimonio netto negativo rilevante ai sensi dell'art. 2447 c.c., nel preminente interesse dei propri creditori, deliberava di presentare, come effettivamente avvenuto in data 24 aprile 2015, il ricorso ai sensi dell'art. 161 comma sesto della Legge Fall. al fine di procedere conseguentemente al deposito, avvenuto in data 8 settembre 2015, di un'ipotesi di Piano e Proposta di Concordato che preveda la prosecuzione dell'attività aziendale direttamente in capo alla stessa Dmail Group, per i cui dettagli si rimanda al paragrafo "*Azioni di risanamento e approvazione del piano e della proposta di concordato preventivo ai sensi degli artt. 152 e 161 e seguenti della LF*" del presente capitolo.

### **Verifica delle recuperabilità dell'attivo immobilizzato**

A seguito della sopra esposta situazione economica/patrimoniale, gli Amministratori già nel bilancio al 31 dicembre 2015, avevano proceduto con particolare attenzione alla verifica della recuperabilità dei valori iscritti a bilancio apportando significative svalutazioni agli elementi dell'attivo patrimoniale come ampiamente descritto nel bilancio al 31 dicembre 2015 cui si rinvia.

Con riferimento al valore degli investimenti immobiliari si segnala che l'esperto indipendente nell'ambito della Procedura di Concordato avviata dalla Società ad aprile 2015 ha stimato il "valore di pronto realizzo" ovvero il potenziale valore nel caso di vendita del bene nel breve periodo. Come precedentemente descritto nel paragrafo relativo agli eventi successivi alla chiusura del semestre, per uno dei due immobili è stata perfezionata la cessione ad un valore che conferma quello attuale di iscrizione in bilancio.

### **Evoluzione della controllata Buy On Web S.p.A. in fallimento**

Come già riferito in sede di approvazione dei Bilanci al 31 dicembre 2014 ed al 31 dicembre 2015 il liquidatore di BOW non ha provveduto all'approvazione dei bilanci al 31 dicembre 2014 e al 31 dicembre 2015 in quanto considerava determinante, al fine di valutare la continuità o meno di BOW, avere una chiara visione delle risorse finanziarie che il concordato richiesto dalla controllante Dmail Group S.p.A. avrebbe reso disponibili per far fronte alle passività di natura prevalentemente tributaria. Passività che d'altronde non sono ancora identificabili nella loro interezza in quanto il contenzioso aperto con l'Agenzia delle Entrate non è stato ancora definito neppure in primo grado. Successivamente, in data 25 gennaio 2016 il liquidatore di BOW, preso atto che le somme che riceverà da DMail Group S.p.A a seguito della Proposta concordataria non sono sufficienti a pagare i debiti esistenti e potenziali, ha depositato istanza di fallimento in proprio e con sentenza in data 29 gennaio 2016, il Tribunale di Milano ha dichiarato il fallimento della BOW. Si rileva che con la dichiarazione di fallimento intervenuta in data 29 gennaio 2016 si realizza la definitiva perdita del controllo anche ai sensi dell'IFRS 10, che ne ha pertanto determinato il deconsolidamento.

Per tali motivi nella relazione finanziaria al 30 giugno 2016, le attività e le passività di BOW, che al 31 dicembre 2015 erano state recepite nei prospetti di Stato Patrimoniale attraverso l'iscrizione di un fondo per rischi ed oneri di importo pari al deficit patrimoniale della BOW quale risultante nell'ultima situazione economico-patrimoniale disponibile della controllata risalente al 30 settembre 2014, sono state stornate a seguito della dichiarazione di fallimento. Si sottolinea, pertanto, che il deconsolidamento di BOW ha generato effetti positivi sia sul conto economico che sul patrimonio netto del Gruppo in quanto il deficit patrimoniale di BOW alla data di deconsolidamento, pari a Euro 5,3 milioni, è stato stornato e, di conseguenza, è stata registrata una sopravvenienza attiva di pari importo.

Per quanto riguarda i principali rischi di natura tributaria la Società non è attualmente nelle condizioni di potersi pronunciare in merito agli esiti dei contenziosi in essere. Ad ogni modo la Società ritiene altamente probabile, sulla base di pareri *pro-veritate* rilasciati da professionisti, che nessuna responsabilità solidale per attività di direzione e coordinamento debba essere imputata a Dmail per le passività fiscali di BOW.

Per una descrizione analitica di detti rischi si rimanda alla Relazione al Bilancio 2014, in quanto nel corso del 2015 e del 2016 la Società non ha ricevuto ulteriori contestazioni né sui contenziosi in essere né su altri.

L'intervenuto fallimento della BOW non comporta variazioni in ordine all'entità del passivo concordatario stimato dal Commissario nella relazione ex art. 172 l. fall., in quanto la posta chirografaria "Fondo generico" presente nel Piano di Concordato accoglie il rischio per eventuali azioni ex art. 2497 c.c. per direzione e coordinamento. Tuttavia anche in considerazione delle potenziali criticità che potrebbero sorgere nell'ambito della procedura fallimentare della BOW non si può escludere il concretizzarsi di contenziosi futuri ad oggi ovviamente non preventivabili che quindi potrebbero richiedere maggiori accantonamenti di fondi per eventuali passività potenziali.

## **Evoluzione della controllata Dmedia Commerce S.p.A. in fallimento**

Per un'analitica descrizione dei fatti che hanno portato al fallimento della Dmedia Commerce S.p.A. si rimanda al paragrafo Fatti di rilievo dell'esercizio all'interno della Relazione sulla gestione del Bilancio al 31 dicembre 2015. Per quanto riguarda le modalità di consolidamento della società, come già commentato in precedenza, a seguito della dichiarazione di fallimento intervenuta in data 31 marzo 2016 si è realizzata la definitiva perdita del controllo anche ai sensi dell'IFRS 10, che ne ha pertanto determinato il deconsolidamento.

Pertanto, nella relazione finanziaria al 30 giugno 2016, le attività e le passività di Dmedia Commerce, che al 31 dicembre 2015 erano state recepite nei prospetti di Stato Patrimoniale attraverso l'iscrizione di un fondo per rischi ed oneri di importo pari ad Euro 5,3 milioni e corrispondente al deficit patrimoniale della Dmedia Commerce quale risultante nell'ultima situazione economico-patrimoniale disponibile della controllata risalente al 30 settembre 2014, sono state stornate a seguito della dichiarazione di fallimento. Si sottolinea, pertanto, che il deconsolidamento di Dmedia Commerce, al pari di BOW, ha generato effetti positivi sia sul conto economico che sul patrimonio netto del Gruppo..

Inoltre, l'intervenuto fallimento non comporta variazioni in ordine all'entità del passivo concordatario stimato dal Commissario nella relazione ex art. 172 l. fall., in quanto la posta chirografaria "Fondo generico" presente nel Piano di Concordato accoglie il rischio per eventuali azioni ex art. 2497 c.c. per direzione e coordinamento.

Tuttavia anche in considerazione delle potenziali criticità che potrebbero sorgere nell'ambito della procedura fallimentare della Dmedia Commerce non si può escludere il concretizzarsi di contenziosi futuri ad oggi ovviamente non preventivabili che quindi potrebbero richiedere maggiori accantonamenti di fondi per eventuali passività potenziali.

## **Azioni di risanamento e approvazione del piano e della proposta di concordato preventivo ai sensi degli artt. 152 e 161 e seguenti della LF**

L'analisi dell'evoluzione prevedibile della gestione e la valutazione del presupposto della continuità aziendale sono necessariamente e principalmente legati all'implementazione del Piano di Concordato depositato in data 8 settembre 2015 presso il Tribunale di Milano e ammesso alla procedura di Concordato preventivo in continuità aziendale da parte del Tribunale di Milano in data 7 ottobre 2015. Successivamente, con provvedimento emesso in data 14 marzo 2016 il Tribunale di Milano, preso atto che la proposta di concordato preventivo ha ottenuto il voto favorevole dei creditori pari al 91,82% degli aventi diritto al voto, ha dichiarato approvato il concordato ed ha fissato l'udienza di omologazione del concordato ex art. 180 del R.D. 267/1942 per il 21 aprile 2016, nel corso della quale il giudice delegato, preso atto che nessun creditore ha fatto istanza di opposizione, si è riservato la decisione finale. Il 3 maggio 2016 è stata depositata la sentenza che approva la proposta di omologa, passata in giudicato definitivamente in data 4 giugno 2016.

Per chiarezza espositiva e per comodità di lettura, si ritiene opportuno riassumere brevemente il contenuto del Piano di Concordato e della Proposta di Concordato preventivo, articolata e proposta in continuità aziendale ai sensi dell'art. 186-bis legge fall., che prevedono, tra l'altro:

- (i) la prosecuzione dell'attività aziendale direttamente in capo a Dmail Group S.p.A., come risultante dal *business plan* in continuità della controllante che è stato elaborato in un arco temporale sino al 2018, ovvero di due anni dall'irrevocabile omologazione del Piano di Concordato e della Proposta di Concordato.

- (ii) la revoca, sotto condizione dell'irrevocabile omologazione del Piano di Concordato e della Proposta di Concordato, dell'aumento di capitale deliberato in esecuzione degli accordi di ristrutturazione omologati ai sensi dell'art. 182-bis legge fall. dal Tribunale di Milano in data 31 luglio 2014;
- (iii) la deliberazione di un aumento di capitale sociale, soggetto, quanto alla sua liberazione, alla condizione dell'irrevocabile omologazione del Piano di Concordato e della Proposta di Concordato, per un importo complessivo di Euro 16.197.400 da effettuarsi entro 5 mesi dal passaggio in giudicato del decreto di omologa, vale a dire entro il 5 novembre 2015, di cui:
- c) una prima parte, pari a Euro 8.197.400, già versati alla data di deliberazione e soggetti a conversione mediante conversione in capitale di finanziamenti e/o versamenti, effettuati da (1) Norfin S.p.A. per Euro 224.000 , (2) da Niteroi S.r.l. per Euro 10.000 , (3) da Smalg S.r.l. (oggi Odissea S.r.l. a seguito di fusione per incorporazione) per Euro 1.243.400 , (4) da Banfort Consultadoria per Euro 40.000 , (5) da Odissea S.r.l. per Euro 3.455.000 e (6) da Rotosud S.p.A. per Euro 3.225.000 (quest'ultimo credito è oggi imputabile a D.Print S.p.A. a seguito di cessione d'azienda da parte di Rotosud S.p.A.)
  - d) una seconda parte da versarsi in denaro, per Euro 8.000.000 (di cui Euro 265.000 già versati alla data del 31 dicembre 2015 ed Euro 796.500 già versati alla data del 31 maggio 2016), interamente riservata a D.Holding S.r.l., società facente capo al Dott. Vittorio Farina, che già possiede il 28,4% del capitale sociale della Società.
- (iv) l'impegno del socio D.Holding S.r.l.:
- e) ad acquisire i crediti vantati nei confronti della Società, rispettivamente da Odissea S.r.l., per un importo pari ad Euro 4.698.400 e da D.Print S.p.A. per un importo pari ad Euro 3.225.000, derivanti dai versamenti e/o finanziamenti, effettuati in più soluzioni sino al 21 aprile 2015, anche nel contesto degli accordi di ristrutturazione ex articolo 182-bis legge fall.;
  - f) a votare a favore dell'aumento di capitale;
  - g) ad integralmente sottoscrivere e liberare in un'unica soluzione, ed a semplice richiesta della Società, tale aumento di capitale, subordinatamente all'irrevocabile omologazione del Piano di Concordato e della Proposta di Concordato, anche mediante compensazione dei crediti acquistati da Odissea S.r.l. e D.Print S.p.A.;
  - h) a versare, una volta intervenuta l'irrevocabile omologazione del Piano di Concordato e della Proposta di Concordato ed a semplice richiesta della Società, l'importo di Euro 8.000.000 (di cui Euro 265.000 già versati alla data del 31 dicembre 2015 ed Euro 796.500 già versati alla data del 30 giugno 2016) su di un conto corrente vincolato appositamente costituito;
- (v) la messa a disposizione della Società da parte del socio D. Holding S.r.l. di una garanzia a prima richiesta emessa da Confidi-Prof Cooperativa di Garanzia, intermediario finanziario iscritto nell'elenco degli intermediari operanti nel settore finanziario di cui agli artt. 106 e ss. del D. Lgs. N. 385/1993, con scadenza pari a 12 mesi dal passaggio in giudicato del decreto di omologazione del concordato, per un importo massimo di Euro 8.000.000,00, a garanzia dell'esatto ed integrale impegno assunto di liberare l'aumento di capitale. Inoltre, il socio D.Holding S.r.l. si è impegnato a versare a favore di Dmail Group, a titolo di finanziamento soci in conto futuro aumento di capitale od altra forma tecnica, ogni somma che, sino alla concorrenza massima di Euro 900.000, dovesse risultare necessaria per consentire alla stessa di dare

regolare ed integrale esecuzione al piano di ripagamento nei termini ed alle condizioni previste nel Piano, e quindi con soddisfacimento del ceto chirografario nella percentuale garantita dell'8,26%;

- (vi) la vendita, attraverso procedure competitive, in un arco temporale che si stima di durata pari ad un anno dall'irrevocabile omologazione del Piano di Concordato e della Proposta di Concordato, degli immobili di proprietà della Società siti in Sieci (FI) e Bomporto (MO) per poter provvedere alla soddisfazione, nei limiti del ricavato, del credito vantato dal creditore ipotecario Banca Nazionale del Lavoro S.p.A.. Relativamente all'immobile di Bomporto, si segnala che la sua cessione si è perfezionata in data 27 luglio 2016, ad un prezzo leggermente superiore a quello con il quale era iscritto in bilancio;
- (vii) un *business plan* relativo alla società controllata Dmedia Group S.p.A. che permette di fornire evidenza anche del risanamento della capogruppo e della possibilità per la stessa di operare in continuità aziendale a valle dell'aumento di capitale.

Con riferimento al passivo ammesso al concordato si prevede quanto segue:

- (i) il pagamento integrale dei crediti prededucibili e dei relativi interessi entro sei mesi dall'irrevocabile omologazione del Piano di Concordato e della Proposta di Concordato;
- (ii) il pagamento integrale dei crediti privilegiati generali e dei relativi interessi entro dodici mesi dall'irrevocabile omologazione del Piano di Concordato e della Proposta di Concordato;
- (iii) il pagamento del creditore ipotecario, titolare di privilegio speciale, Banca Nazionale del Lavoro S.p.A., nella misura parziale, come stimata nella relazione ex art. 160, comma 2, legge fall. rilasciata dal prof. Renato Giovannini che risulterà al tempo della vendita degli immobili ipotecati e, comunque, entro dodici mesi dall'irrevocabile omologazione del Piano di Concordato e della Proposta di Concordato;
- (iv) il pagamento dei crediti chirografari, inclusa la porzione degradata del credito ipotecario, assistito da privilegio speciale, di Banca Nazionale del Lavoro S.p.A., in una conveniente percentuale, entro dodici mesi dall'irrevocabile omologazione del Piano di Concordato e della Proposta di Concordato.

I passaggi di cui sopra, ed in particolare il combinato effetto dell'aumento di capitale e dello stralcio di una parte significativa del debito in capo alla Società, sono idonei a ripristinare il patrimonio netto della Società in misura superiore al capitale sociale, eliminando dunque la situazione di perdita rilevante ex art. 2447 del codice civile e ad ottenere un livello di indebitamento compatibile con le attuali condizioni operative della Società e del Gruppo.

### **Conclusioni sulla continuità aziendale**

In sede di approvazione della relazione finanziaria semestrale al 30 giugno 2016 il Consiglio di Amministrazione ha dovuto compiere le necessarie valutazioni circa la sussistenza del presupposto della continuità aziendale tenendo conto a tal fine di tutte le informazioni disponibili relativamente ai prevedibili accadimenti futuri.

In considerazione della situazione attuale e dello stato di grave crisi patrimoniale e finanziaria, a seguito del quale il Consiglio ha deliberato, in data 2 aprile 2015, di ricorrere alla procedura di concordato, gli Amministratori prendono atto del positivo esito della procedura concordataria concretizzatosi con il decreto di omologa da parte del Tribunale della Proposta di Concordato, depositato in data 3 maggio 2016 ed il suo



passaggio in giudicato in via definitiva avvenuto in data 4 giugno 2016, con conseguente stralcio di una parte significativa del debito in capo alla Società.

Gli Amministratori ritengono però che esistano gli elementi di incertezza di seguito sintetizzati che fanno sorgere dubbi significativi sulla capacità della Dmail Group S.p.A. e del Gruppo a proseguire l'attività operativa in continuità nel prossimo futuro:

- l'esecuzione dell'aumento di capitale secondo i tempi e le modalità previste nel Piano Concordatario che risulta condizionato al buon esito del necessario iter regolamentare;
- il raggiungimento degli obiettivi economici e finanziari previsti dal *business plan* in continuità della Società con riferimento alle principali società controllate e in particolare la capacità delle stesse di generare i flussi di cassa necessari a garantire la continuità della controllante e del Gruppo;
- le incertezze connesse alle procedure concorsuali attinenti le società Dmedia Commerce S.p.A. in liquidazione e Buy On Web S.p.A. in liquidazione.

In particolare esistono ancora incertezze sul buon esito della procedura così come evidenziate di seguito:

- La ricostituzione, per effetto della proposta concordataria e del collegato aumento di capitale, di un patrimonio netto positivo: tale patrimonio dovrà essere sufficiente non solo per determinare l'uscita dalla fattispecie prevista dall' art 2447 c.c. ma anche per sostenere l'attività nel periodo coperto dal Piano industriale elaborato nell' ambito della Procedura (*business plan* in continuità della Società).
- Incertezze connesse alle previsioni e alle stime elaborate dalla Società in relazione alla Procedura concordataria: le azioni previste, in particolare per quanto riguarda la cessione dell'immobile di Sieci, presuppongono la necessità di compiere atti di gestione aziendale in tempi ristretti che potrebbero non raggiungere, nel valore o nei tempi, i valori inclusi nel Piano concordatario.

Alla luce di quanto sopra, il Consiglio ritiene che la possibilità per la Società e per il Gruppo di continuare la propria operatività per un futuro prevedibile sia necessariamente legata all'aumento di capitale, da eseguirsi in tempi relativamente brevi (entro 5 mesi dall'omologazione in via definitiva del Concordato, e dunque entro il 4 novembre 2016) e all'esecuzione di quanto previsto nel Piano di Concordato e nella Proposta di Concordato.

In particolare la completa e definitiva implementazione del Piano di Concordato è il presupposto essenziale per riportare la struttura patrimoniale del passivo societario a livelli compatibili con la generazione di cassa della Società e delle sue Controllate.

Il Consiglio di Amministrazione è dunque stato chiamato a un esercizio di valutazione, sulla base delle conoscenze fin qui acquisite, di fatti futuri e incerti, tenendo conto di quanto riferito nei paragrafi che precedono e in tale contesto esso ritiene di dover indicare che il mantenimento del presupposto della continuità aziendale è inscindibilmente condizionato all'esito dell'esecuzione dell'aumento di capitale della Società, da concludersi in tempi relativamente brevi e comunque tali da ripristinare le condizioni di patrimonio netto positivo.

Dopo aver effettuato le necessarie verifiche, ed aver valutato le richiamate rilevanti incertezze, il Consiglio di Amministrazione ha ritenuto che, in considerazione delle azioni in corso e in fase di definizione, nonché

dell'impegno, garantito da apposita fideiussione, assunto dall'azionista D.Holding s.r.l. ad effettuare l'aumento di capitale secondo le modalità previste nel Piano di Concordato e tenuto conto dei versamenti già effettuati da D.Holding S.r.l. in acconto rispetto al previsto aumento di capitale per Euro 0,9 milioni al 31 agosto 2016, sia ragionevole la probabilità di addivenire alla definizione di un'operazione di riequilibrio della struttura patrimoniale e finanziaria della Capogruppo e del Gruppo Dmail.

Per tale motivo gli Amministratori continuano ad adottare il presupposto della continuità aziendale nella preparazione della presente relazione finanziaria consolidata, con gli accorgimenti di maggior prudenza di seguito descritti, ritenendo di aver comunque fornito un'informativa esaustiva delle significative incertezze in essere e dei conseguenti dubbi significativi che insistono sul mantenimento di tale presupposto.

Tale determinazione è naturalmente frutto di un giudizio soggettivo che ha comparato, rispetto agli eventi sopra evidenziati, il grado di probabilità di un esito positivo rispetto al mancato avverarsi degli eventi sopra citati.

Deve essere dunque nuovamente sottolineato, per quanto ovvio, che il giudizio prognostico sotteso alla determinazione degli Amministratori è suscettibile di essere contraddetto dall'evoluzione dei fatti seppur svolto con diligenza e ragionevolezza; e ciò sia perché eventi ritenuti probabili (quali, ad esempio, l'aumento di capitale, quest'ultimo da effettuarsi entro 5 mesi dall'omologazione in via definitiva del concordato, vale a dire entro il 5 novembre 2016) potrebbero non verificarsi, sia perché potrebbero emergere fatti o circostanze, oggi non noti o comunque non valutabili nella loro portata, anche fuori dal controllo degli Amministratori, suscettibili di mettere a repentaglio la continuità aziendale della Società e del Gruppo pur a fronte di un esito positivo delle condizioni a cui oggi gli Amministratori legano la continuità della Società e del Gruppo.

Da ultimo, e quale ulteriore nota di prudenza, gli Amministratori, consapevoli dei limiti intrinseci della propria determinazione, indicano che verrà mantenuto un costante monitoraggio sull'evoluzione dei fattori presi in considerazione, così da poter assumere, laddove se ne verificassero i presupposti, i necessari provvedimenti previsti dalla legge per le situazioni di crisi aziendale nonché provvedere, con analoga prontezza, ad assolvere agli obblighi di comunicazione al mercato.

È importante considerare che qualora le operazioni di riequilibrio finanziario patrimoniale non fossero finalizzate in tempi relativamente brevi, il Consiglio di Amministrazione sarebbe costretto a rivedere il presupposto della continuità, in considerazione del fatto che non sussisterebbero gli elementi per proseguire le attività operative in un prevedibile futuro.

Tenuto conto di quanto sopra descritto con particolare riferimento ai fattori di rischio ed incertezze richiamati nonché al potenziale venir meno del presupposto della continuità, i prospetti che seguono sono stati redatti secondo i principi contabili IAS/IFRS ispirandosi a criteri di prudenza nelle valutazioni di bilancio. In tale contesto gli Amministratori hanno proceduto con particolare prudenza nella valutazione delle attività immobilizzate, dei crediti commerciali e dei fondi per rischi ed oneri.

Occorre tuttavia considerare che, il venir meno delle prospettive di continuazione dell'attività implicherebbe la necessità di effettuare successive verifiche, valutazioni ed approfondimenti, e comprometterebbe seriamente la possibilità di recuperare integralmente il valore delle attività iscritte nei prospetti al 30 giugno 2016, con conseguenti significative ulteriori minusvalenze, nonché eventuali maggiori accantonamenti di fondi per eventuali passività potenziali.

## **NOTA 6 – AVVIAMENTO E ALTRE ATTIVITÀ IMMATERIALI A VITA INDEFINITA E A VITA DEFINITA**

Alla luce dell'andamento operativo della divisione Media Locali nel primo semestre 2016 non vi sono indicazioni che tali attività possano aver subito una ulteriore riduzione di valore anche tenuto conto delle aspettative positive per il secondo semestre 2016.

Le attività immateriali a vita definita ammontano ad Euro 4.125 migliaia al 30 giugno 2016 (Euro 4.051 migliaia al 31 dicembre 2015). La variazione è imputabile principalmente alla dinamica degli ammortamenti (Euro 305 migliaia al 30 giugno 2016) e, per contro e per complessivi Euro 379 migliaia, principalmente riferiti agli investimenti in software per l'aggiornamento dei sistemi operativi aziendali e agli investimenti relativi a marchi e testate.

## **NOTA 7 – PARTECIPAZIONI – TITOLI - CREDITI FINANZIARI E ALTRE ATTIVITA' NON CORRENTI E ATTIVITA' PER IMPOSTE ANTICIPATE**

Le variazioni intervenute rispetto al 31 dicembre 2015 possono essere così sintetizzate:

<b>(importi in migliaia di euro)</b>	<b>30/06/2016</b>	<b>31/12/2015</b>	<b>Variazioni</b>
Partecipazioni	615	606	9
Crediti vari e altre attività non correnti	395	91	304
Attività per imposte anticipate	2.254	1.527	727
<b>Totale</b>	<b>3.264</b>	<b>2.224</b>	<b>1.040</b>

Le partecipazioni in imprese collegate si riferiscono principalmente alle partecipate di Dmedia Group S.p.A. che detiene il 24,5% della società PMDG S.r.l., il 18% della società Idea Editrice S.r.l., il 33,33% della società ITINERARI E LUOGHI S.r.l., il 40% della società (iN) TOSCANA S.r.l., il 20% della società GENIUS S.r.l., il 40% della società IL CORRIERE.NET GRUPPO e l'11% della società Editoriale la Nuova Provincia di Biella S.r.l., quest'ultima entrata a far parte del Gruppo nel corso del 2016 .

Le imposte anticipate sono calcolate sulle differenze temporanee tra attività e passività riconosciute ai fini fiscali e quelle iscritte in bilancio. Le attività per imposte anticipate si riferiscono principalmente ai fondi svalutazione crediti tassati dalle società appartenenti all'area Media Locali la cui recuperabilità si reputa ragionevole sulla base delle attese di realizzazione di imponibili fiscali così come previsti nel piano dei media locali.

## **NOTA 8 – RIMANENZE DI MAGAZZINO**

Le rimanenze di magazzino al 30 giugno 2016, pari a Euro 379 migliaia (Euro 318 migliaia al 31 dicembre 2015) sono relative principalmente alle giacenze di materie prime dell'area Media Locali.

## NOTA 9 – CREDITI TRIBUTARI

La voce ammonta a Euro 359 migliaia e mostra un incremento rispetto al 31 dicembre 2015 pari ad Euro 54 migliaia e risulta così composta:

Descrizione (importi in migliaia di euro)	30/06/2016	31/12/2015	Variazione
Erario c/ acconti imposte dirette	20	46	(26)
Altri crediti tributari	85	83	2
Crediti v/erario per IVA	254	177	77
<b>Totale</b>	<b>359</b>	<b>305</b>	<b>53</b>

## NOTA 10 – CREDITI COMMERCIALI, VARI E ALTRE ATTIVITÀ CORRENTI

I crediti commerciali, vari e le altre attività correnti al 30 giugno 2016 ammontano a Euro 11.820 migliaia al netto di un fondo svalutazione crediti pari ad Euro 9.266 migliaia e mostrano un decremento di Euro 1.645 migliaia rispetto al 31 dicembre 2015 quando ammontavano ad Euro 13.465 migliaia.

## NOTA 11 – CASSA E ALTRE DISPONIBILITÀ LIQUIDE

La voce Cassa e altre disponibilità liquide ammonta ad Euro 466 migliaia ed evidenzia un decremento di Euro 507 migliaia rispetto al 31 dicembre 2015.

## NOTA 12 – PATRIMONIO NETTO

*Prospetto delle variazioni di Patrimonio Netto Consolidato al 30 giugno 2016*

(importi in migliaia di euro)	Capital e Sociale	Riserva da sovrappiù	Riserva Legale	Riserva Straordinaria	Riserve di Rivalutazione	Altre riserve	Azioni Proprie	Riserve Conv. Valuta	Utile (Perdite) Accumulato	Riserva Utili/Perdite e attuariali	Risult. di periodo	Patrimonio netto di gruppo	Patrimonio netto di terzi	Totale gruppo e terzi
Saldo al 1° gennaio 2016	15.300	0	0	0	0	0	(1.112)	55	(50.436)	(144)	(7.303)	(43.640)	649	(42.991)
Destinazione del risultato									(7.303)		7.303	0		0
Acquisto (cessione) azioni proprie												0		0
Distribuzione dividendi												0	(187)	(187)
<b>Totale utile (perdita) complessivo di periodo</b>								0		0	33.395	<b>33.395</b>	295	<b>33.690</b>
Variazione Area di Consolidamento									21			21		21
Movim.ne del risultato												0		0
Cessione azioni proprie												0		0
Altri movimenti												0		0

Saldo al 30 giugno 2016	15.300	0	0	0	0	0	(1.112)	55	(57.718)	(144)	33.395	(10.225)	757	(9.467)
-------------------------	--------	---	---	---	---	---	---------	----	----------	-------	--------	----------	-----	---------

*Prospetto delle variazioni di Patrimonio Netto Consolidato al 31 dicembre 2015*

(importi in migliaia di euro)	Capital e Sociale	Riserva da sovrappiù	Riserva Legale	Riserva Straordinaria	Riserve di Rivalutazione	Altre riserve	Azioni Proprie	Riserve e Conv. Valuta	Utile (Perdite) Accumulato	Riserva Utile/Perdite e attuariali	Risult. di periodo	Patrimonio netto di gruppo	Patrimonio netto di terzi	Totale gruppo e terzi
Saldo al 1° gennaio 2015	15.300	0	0	0	0	0	(1.112)	78	(36.130)	(195)	(14.281)	(36.340)	691	(35.649)
Destinazione del risultato									(14.281)		14.281	0		0
Acquisto (cessione) azioni proprie												0		0
Distribuzione dividendi												0	(24)	(24)
<b>Totale utile (perdita) complessivo di periodo</b>								(23)		51	(7.303)	(7.275)	(18)	(7.293)
Variazione Area di Consolidamento									(25)			(25)	(3)	(28)
Movim. del risultato												0		0
Cessione azioni proprie												0		0
Altri movimenti												0	2	2
Saldo al 31 dicembre 2015	15.300	0	0	0	0	0	(1.112)	55	(50.436)	(144)	(7.303)	(43.640)	649	(42.991)

La principale variazione del patrimonio netto, intervenuta rispetto al 31 dicembre 2015, riguarda il risultato positivo di periodo per Euro 33.690 migliaia.

Il capitale sociale risulta pertanto pari a Euro 15.300.000,00 suddiviso in n. 1.530.000 azioni ordinarie prive dell'indicazione del valore nominale.

Al 30 giugno 2016 Dmail Group S.p.A. detiene n. 31.786 azioni proprie e pari al 2,078% dell'intero capitale sociale della Società. Il superamento della soglia del 2% è avvenuto in data 22 gennaio 2009.

**CAPITALE E RISERVE DI TERZI**

Il saldo ammonta a Euro 757 migliaia e si riferisce alla quota di patrimonio netto di competenza degli azionisti terzi.

Di seguito si riporta il dettaglio del patrimonio e del risultato di terzi:

	% terzi 30/06/2016	% terzi 31/12/2015	Utile (perdita) giugno 2016	Utile (perdita) giugno 2015	Patrimonio Netto 30/06/2016	Patrimonio Netto 31/12/2015
<b>AREA MEDIA COMMERCE</b>						
D-MAIL s.r.o.. Praga – Repubblica Ceca	0%	30%	0	0	0	(286)
<b>AREA MEDIA LOCALI</b>						
PROMOTION MERATE S.r.l. – Via Campi 29/L, Merate (Lc)	40%	40%	(3)	(59)	230	233
EDITRICE LECCHESI S.r.l. – Via Aspromonte 52, Lecco	40%	40%	(1)	42	96	285

EDITRICE VALTELLINESE S.r.l. – Via Visconti 13, Monza	24%	24%	5	8	140	135
EDITRICE VIMERCATESE S.r.l. – Via Cavour 59, Vimercate (Mi)	40%	40%	10	(3)	0	(10)
GIORNALE DI MERATE S.r.l. – Via Campi 29/L, Merate (Lc)	40%	40%	(3)	31	277	280
PROMOTION LECCO S.r.l. – Via Aspromonte 52, Lecco	40%	52%	(0)	(34)	6	7
iN PAVIA 7 S.r.l. – Viale Venezia, 2 – Pavia (Pv)	29%	29%	2	(3)	8	5
<b>TOTALE MINORITIES</b>			<b>9</b>	<b>(18)</b>	<b>757</b>	<b>649</b>

## NOTA 13 – INDEBITAMENTO FINANZIARIO COMPLESSIVO

(importi in migliaia di euro)	30/06/2016	31/12/2015	Variazione
<b>PASSIVITA' FINANZIARIE NON CORRENTI</b>	<b>14</b>	<b>23</b>	<b>(9)</b>
Debiti Verso Banche a Breve	4.041	17.071	(13.030)
Debito Verso Banche per quota corrente mutuo e finanziamenti	2.500	4.754	(2.254)
Debiti verso Bow in liquidazione	386	4.678	(4.292)
Debiti verso Dmedia Commerce in liquidazione	167	2.018	(1.852)
Debiti verso Terzi (incluso soci e nuovo investitore)	8.994	8.462	532
<b>TOTALE PASSIVITA' FINANZIARIE CORRENTI</b>	<b>16.088</b>	<b>36.984</b>	<b>(20.896)</b>
Locazioni Finanziarie Correnti	54	63	(9)
Locazioni Finanziarie Non Correnti	817	844	(27)
<b>TOTALE LOCAZIONI FINANZIARIE</b>	<b>871</b>	<b>907</b>	<b>(36)</b>
<b>TOTALE INDEBITAMENTO</b>	<b>16.973</b>	<b>37.914</b>	<b>(20.941)</b>

L'indebitamento finanziario complessivo ammonta ad Euro 17 milioni, in diminuzione di Euro 20,9 milioni rispetto al dato al 31 dicembre 2015 (Euro 37,9 milioni) prevalentemente per effetto della contabilizzazione dello stralcio dei debiti finanziari a seguito dell'omologa in via definitiva del concordato di Dmail Group, a cui si è fatto più volte riferimento in precedenza.

Le passività finanziarie non correnti al 30 giugno 2016 sono costituite dalla quota non corrente dei finanziamenti a medio lungo termine per Euro 14 migliaia e risultano in diminuzione rispetto al debito esistente al 31 dicembre 2015. A seguito dell'apertura del Concordato i finanziamenti non correnti sono stati riclassificati come correnti, si riporta quindi nella tabella seguente il dettaglio di tali finanziamenti alla data del 30 giugno 2016 evidenziando sia la quota corrente che la quota non corrente.

SOCIETA'	FINANZIAMENTI (importi in migliaia di euro)	Importo originario	Tasso	Debito residuo corrente 30/06/16	Debito residuo non correnti 30/06/16	Debito residuo 30/06/16	Debito residuo corrente 31/12/15	Debito residuo non correnti 31/12/15	Debito residuo 31/12/15
Dmail Group S.p.A.	Banca Popolare Italiana	1.500	Euribor +1	26	0	26	313	0	313
Dmail Group S.p.A.	Banca Nazionale del Lavoro	4.500	Euribor +1,9	2.195		2.195	4.160		4.160
Dmedia Group S.p.A.	Banca Popolare Italiana	1.000	euribor + 3	261		261	261		261
Dmedia Group S.p.A.	Banca popolare di Sondrio	86	5,14%	18	14	32	18	23	41
Dmedia Group S.p.A.	Finanziamenti Finrenault	32	6,92%	0		0	2		2
	<b>TOTALE FINANZIAMENTI</b>	<b>7.118</b>		<b>2.500</b>	<b>14</b>	<b>2.515</b>	<b>4.754</b>	<b>23</b>	<b>4.777</b>
	Debiti verso azionisti e nuovi investitori			8.994		8.994	8.462		8.462
Dmail Group S.p.A.	Debiti verso Bow in liquidazione			386		386	4.678		4.678

Dmail Group S.p.A.	Debiti verso Dmedia Commerce SpA in liquidazione			167		167	2.018		<b>2.018</b>
Dmail Group S.p.A.	Fair Value derivati			0		0	0		0
	<b>TOTALE ALTRI FINANZIAMENTI</b>			<b>9.547</b>	<b>0</b>	<b>9.547</b>	<b>15.159</b>	<b>0</b>	<b>15.159</b>
	<b>TOTALE PASSIVITA' NON CORRENTI</b>	<b>7.118</b>		<b>12.048</b>	<b>14</b>	<b>12.062</b>	<b>19.913</b>	<b>23</b>	<b>19.936</b>

Le passività finanziarie correnti si riducono complessivamente di Euro 20.896 migliaia passando da Euro 36.984 migliaia a Euro 16.088 migliaia. La voce include principalmente oltre alla quota corrente dei mutui e finanziamenti pari ad Euro 2.500 migliaia (Euro 4.754 migliaia al 31 dicembre 2015), i debiti verso banche a breve termine che ammontano complessivamente ad Euro 4.041 migliaia (Euro 17.071 migliaia al 31 dicembre 2015). Le variazioni in diminuzione sono imputabili principalmente allo stralcio dei debiti previsti dal piano di concordato, sia per quanto riguarda gli istituti bancari ammessi al passivo in qualità di creditori chirografari sia per quanto il creditore ipotecario, titolare di privilegio speciale, Banca Nazionale del Lavoro S.p.A., nella misura parziale che risulterà al tempo della vendita degli immobili ipotecati, e sia per quanto riguarda i debiti finanziari verso BOW e Dmedia Commerce, anch'essi ammessi al passivo come creditori chirografari.

I debiti verso soci fanno riferimento ai finanziamenti ricevuti dai principali azionisti per supportare finanziariamente la Società e il Gruppo in attesa che si perfezioni l'aumento di capitale previsto nel Piano concordatario precedentemente descritto nella relazione sulla gestione.

Il totale dei debiti per locazione finanziaria ammonta a Euro 871 migliaia e si articola come esposto nella tabella seguente:

Società	categoria	debito residuo	entro 12 mesi	oltre 12 mesi
Dmail Group S.p.A.	altri beni	0	0	0
Dmedia Group S.p.A.	Fabbricato	871	54	817
<b>Totale</b>		<b>871</b>	<b>54</b>	<b>817</b>

Rispetto al 31 dicembre 2015 (Euro 907 migliaia) il debito residuo complessivo al 30 giugno 2016 si decrementa di Euro 36 migliaia. La variazione è principalmente dovuta al pagamento delle rate effettuato nel semestre.

Si sottolinea inoltre che, alla data del 30 giugno 2016, il debito residuo non corrente del finanziamento sottoscritto con BNL erogato nel corso del 2010 è ancora classificato tra le passività finanziarie correnti, anche se relativamente solo alla parte ammessa al concordato, come sopra descritta.

## **NOTA 14 - FONDO PER RISCHI ED ONERI FUTURI E PASSIVITÀ POTENZIALI**

### Fondi rischi ed Oneri

Alla data del 30 giugno 2016, i fondi rischi e oneri futuri ammontano ad Euro 1.489 migliaia (Euro 11.406 migliaia al 31 dicembre 2015) evidenziando un decremento netto nel periodo di riferimento di Euro 9.916 migliaia.

Di seguito riportiamo la movimentazione di tali fondi:

Dettaglio altri fondi (importi in migliaia di euro)		F.do Copertura deficit BOW e Dmedia Commerce	F.do rischi legali	Fondo rischi diversi	F.do ind. Suppl clientela	Totale
Saldo all'1/1/2016		10.592	70	341	402	11.406
Accantonamenti/riclassifiche	+	0	10	643	28	681
Utilizzi	-	(10.592)	0	0	(5)	(10.597)
Saldo al 30/06/2016		0	80	984	424	1.489

#### *Fondo copertura deficit BOW e Dmedia Commerce*

Come già dettagliatamente descritto sia nella relazione sulla gestione che nelle note che precedono, a seguito del deconsolidamento delle società controllate BOW e Dmedia Commerce, nella relazione finanziaria al 30 giugno 2016, le attività e le passività tali società, che al 31 dicembre 2015 erano state recepite nei prospetti di Stato Patrimoniale attraverso l'iscrizione di un fondo per rischi ed oneri di importo pari ai rispettivi deficit patrimoniali quali risultanti nelle ultime situazioni economico-patrimoniale disponibili, sono state stornate a seguito della dichiarazione di fallimento. Si sottolinea, pertanto, che il deconsolidamento di BOW e di Dmedia Commerce ha generato effetti positivi sia sul conto economico che sul patrimonio netto del Gruppo in quanto i deficit patrimoniali di BOW alla data di deconsolidamento, pari a Euro 5,3 milioni, e di Dmedia Commerce, pari anch'esso a Euro 5,3 milioni, sono stati completamente stornati e, di conseguenza, è stata registrata una sopravvenienza attiva di Euro 10,6 milioni.

#### *Fondo Rischi Legali*

I fondi rischi legali riguardano degli stanziamenti fatti da alcune controllate e si incrementano nel semestre per Euro 10 migliaia.

#### *Fondo Rischi Diversi*

Il fondo al 30 giugno 2016, pari ad Euro 984 migliaia, accoglie prevalentemente le potenziali passività con riferimento alla procedura concordataria e, nel corso del primo semestre 2016, è stato incrementato per Euro 643 migliaia per tener conto di eventuali rischi che dovessero emergere nel corso delle procedure fallimentari delle controllate BOW e Dmedia Commerce, così come previsto nel Piano di Concordato. Tale fondo, tenuto conto dell'intervenuta omologa del Piano, è stato valutato in maniera coerente con il potenziale esborso, che sarà considerato in ogni caso di natura chirografaria, che verrebbe liquidato ai creditori in caso di soccombenza.

## **NOTA 15 – POSIZIONE FINANZIARIA NETTA**

Di seguito viene esposta la posizione finanziaria netta al 30 giugno 2016 come prevista dalla delibera Consob N. 15519 del 27 luglio 2006. Per le variazioni si rimanda a quanto presentato all'interno della relazione sulla gestione. Si rimanda alla Nota 5 per la descrizione della situazione di forte tensione finanziaria e i relativi commenti sulla continuità aziendale della Società e del Gruppo.

POSIZIONE FINANZIARIA NETTA AL 30 GIUGNO (Importi in Migliaia di Euro)		30/06/2016	31/12/2015
A	Cassa	15	11



B	Altre disponibilità liquide		451	962
C	Titoli detenuti per la negoziazione		0	0
<b>D</b>	<b>Liquidità</b>	<b>A+B+C</b>	<b>466</b>	<b>973</b>
<b>E</b>	<b>Crediti finanziari correnti</b>		<b>0</b>	<b>0</b>
F	Debiti bancari correnti		(4.041)	(17.071)
G	Quota corrente dei debiti a medio lungo termine		(2.500)	(4.754)
H	Altri debiti finanziari correnti		(9.601)	(15.222)
<b>I</b>	<b>Indebitamento finanziario corrente</b>	<b>F+G+H</b>	<b>(16.142)</b>	<b>(37.047)</b>
<b>J</b>	<b>Indebitamento finanziario corrente netto</b>	<b>D+E+I</b>	<b>(15.676)</b>	<b>(36.074)</b>
K	Debiti bancari non correnti		(14)	(23)
L	Obbligazioni Emesse		0	0
M	Altri debiti non correnti		(817)	(844)
<b>N</b>	<b>Indebitamento finanziario non corrente</b>	<b>K+L+M</b>	<b>(831)</b>	<b>(868)</b>
<b>O</b>	<b>Indebitamento finanziario netto come da Comunicazione CONSOB DEM/6064293/2006</b>	<b>J+N</b>	<b>(16.507)</b>	<b>(36.942)</b>

## NOTA 16 – DEBITI TRIBUTARI

I debiti tributari al 30 giugno 2016 risultano così composti:

Descrizione (importi in migliaia di euro)	30/06/2016	31/12/2015	Variazione
<b>Debiti Tributari</b>			
IRAP	343	315	28
IRES	1	0	1
IVA c/erario	1.300	1.004	295
Altre	904	984	(80)
<b>Totale</b>	<b>2.547</b>	<b>2.303</b>	<b>244</b>

I debiti tributari mostrano un incremento di Euro 244 migliaia rispetto al 31 dicembre 2015 prevalentemente riconducibile alla variazione del debito IVA al 30 giugno 2016.

## NOTA 17 – DEBITI COMMERCIALI, VARI E ALTRE PASSIVITÀ CORRENTI

Il saldo complessivo dei debiti commerciali vari e altre passività correnti si riduce di Euro 4.114 migliaia rispetto al 31 dicembre 2015. Tale variazione è collegabile principalmente allo stralcio dei debiti commerciali ammessi al passivo della procedura concordataria senza grado di privilegio.

Descrizione (importi in migliaia di euro)	30/06/2016	31/12/2015	Variazione
Debiti verso fornitori a breve	10.991	14.624	(3.633)
Debiti verso istituti di previdenza a breve	1.137	1.698	(561)
Altri debiti	1.069	990	79
<b>Totale</b>	<b>13.198</b>	<b>17.312</b>	<b>(4.114)</b>

## CONTO ECONOMICO

A seguito del deconsolidamento della BOW e della Dmedia Commerce, per i cui dettagli si rimanda alla precedente Relazione sulla Gestione, ed al fine di rendere più agevole il confronto tra i dati economici consolidati del primo semestre 2016 e quelli del primo semestre 2015, nella presente Relazione finanziaria semestrale al 30 giugno 2016, i dati economici di tali società riferiti alla data del 30 giugno 2015 sono stati riesposti in maniera differente rispetto a quelli contenuti nella Relazione finanziaria semestrale al 30 giugno 2015, evidenziandoli separatamente e sinteticamente da quelli delle attività in funzionamento, riportandone solo il risultato netto di periodo.

### NOTA 18 – RICAVI E ALTRI RICAVI

I ricavi e gli altri ricavi sono pari complessivamente ad Euro 13.987 migliaia, in aumento rispetto allo stesso periodo dell'esercizio precedente per Euro 685 migliaia (al 30 giugno 2015 ammontavano ad Euro 13.302 migliaia).

### NOTA 19 – COSTI PER ACQUISTI E VARIAZIONE RIMANENZE

I costi per acquisti ammontano ad Euro 867 migliaia e registrano un incremento di Euro 22 migliaia rispetto al corrispondente periodo di riferimento (Euro 845 migliaia).

Si inserisce di seguito il dettaglio dei costi per acquisti:

<b>Acquisti (importi in migliaia di euro)</b>	<b>30/06/2016</b>	<b>30/06/2015</b>	<b>Var.</b>
Acquisti di merci	123	119	4
Acquisti di imballaggi	2	5	(3)
Acquisti carta	717	654	63
Acquisti materiale di consumo	22	22	0
Acquisti Vari	37	30	7
Variazione delle rimanenze	(35)	14	(49)
<b>Totale</b>	<b>867</b>	<b>845</b>	<b>22</b>

### NOTA 20 – COSTI PER SERVIZI

La voce costi per servizi risulta essere così composta:

<b>Servizi (importi in migliaia di euro)</b>	<b>30/06/2016</b>	<b>30/06/2015</b>	<b>Var.</b>
Spese trasporto su vendite e acquisti	46	7	39
Provvigioni e royalties	1.368	1.200	168
Promoz. E altre spese pubblicitarie	93	38	56
Spese telefoniche	185	158	27
Collaborazioni	228	504	(276)
Legali e notarili	100	77	23
Altre prestazioni professionali	141	501	(360)
Compensi Amministratori	237	267	(30)
Compensi Sindaci	51	51	(0)
Viaggi e trasferte	312	207	105
Revisione contabile	128	79	50
Utenze	60	61	(1)
Assicurazioni	16	27	(11)
Manutenzioni e riparazioni	31	63	(32)
Spese amministrative	42	49	(7)
Spese di rappresentanza	0	0	(0)
Spese diverse di gestione	414	383	31
Costi di formazione	9	9	(0)
Altri costi media commerce	78	83	(6)
Servizi stampa editoriale	1.623	1.738	(115)
Servizi redazionali	1.142	937	205
Distribuzione edicole	697	618	79
Distributori – diffusione	492	455	37
Diritti d'autore	12	6	6
Servizi fotografici – grafici	7	6	2
Altri costi per servizi editoriali	224	377	(152)
Spazi pubblicitari	1.267	1.399	(133)
Altri costi media	105	164	(59)
<b>Totale costi per servizi</b>	<b>9.108</b>	<b>9.463</b>	<b>(356)</b>

Rispetto al primo semestre 2015, i costi per servizi registrano una riduzione pari ad Euro 356 migliaia, da collegare principalmente ai minori costi per i servizi professionali legati al processo di ristrutturazione della capogruppo che, relativamente al primo semestre 2016, sono stati portati in riduzione alla plusvalenza da esdebitazione, nonché ai maggiori costi legati al lancio delle nuove testate. Si segnala inoltre che i maggiori costi legati al lancio delle nuove testate sono stati parzialmente compensati da minori costi di stampa e dei collaboratori esterni grazie al processo di riorganizzazione dell'attività editoriale che è stata concentrata nella sede di Merate.

## NOTA 21 – COSTI PER IL PERSONALE

<b>Costo del personale (importi in migliaia di euro)</b>	<b>30/06/2016</b>	<b>30/06/2015</b>	<b>Var.</b>
Salari e Stipendi	2.102	1.850	252
Oneri sociali	566	562	4
Trattamento di fine rapporto	146	134	12
Altri costi	0	104	(104)
<b>Totale</b>	<b>2.814</b>	<b>2.650</b>	<b>164</b>

I costi per il personale al 30 giugno 2016 ammontano ad Euro 2.814 migliaia e risultano in aumento rispetto a quanto registrato nel semestre di confronto per Euro 164 migliaia. La crescita è interamente dovuta all' Area Media Locali per il lancio delle nuove testate.

## NOTA 22 – ALTRI COSTI OPERATIVI

<b>Altri costi operativi (importi in migliaia di euro)</b>	<b>30/06/2016</b>	<b>30/06/2015</b>	<b>Var.</b>
Affitti passivi	272	219	53
Noleggi e simili	30	17	13
<b>Totale costi per godimento beni di terzi</b>	<b>302</b>	<b>236</b>	<b>66</b>
Perdite su crediti e altre insussistenze	0	28	(28)
Imposte e tasse diverse (ici e altre)	84	82	3
Altri oneri	84	90	(6)
Omaggi e art. Promozionali	13	12	1
Abbonamenti	4	4	0
<b>Totale Oneri diversi di gestione</b>	<b>185</b>	<b>216</b>	<b>(31)</b>
Sopravvenienze passive	92	54	38
Altri	2	1	1
<b>Totale altri oneri</b>	<b>94</b>	<b>55</b>	<b>39</b>
<b>Totale</b>	<b>581</b>	<b>507</b>	<b>74</b>

L'incremento degli altri costi operativi ammonta ad Euro 74 migliaia ed è dovuta principalmente all'aumento dei costi di godimento di beni di terzi per Euro 66 migliaia.

## NOTA 23 – AMMORTAMENTI, ACCANTONAMENTI E SVALUTAZIONI

<b>Ammortamenti, accantonamenti e svalutazioni (importi in migliaia di euro)</b>	<b>30/06/2016</b>	<b>30/06/2015</b>	<b>Variazione</b>
Ammortamento delle immobilizzazioni immateriali	305	227	78
Ammortamento delle immobilizzazioni materiali	165	195	(30)
Accantonamento fondo svalutazione crediti	1.451	387	1.064
Altri accantonamenti(utilizzi)/svalutazioni	745	1.913	(1.168)
<i>di cui:</i>			
<i>Svalutazioni immobili</i>	<i>92</i>	<i>1.470</i>	<i>(1.378)</i>
<i>Altre svalutazioni/(rilasci)</i>	<i>653</i>	<i>443</i>	<i>210</i>
<b>Totale</b>	<b>2.666</b>	<b>2.721</b>	<b>(55)</b>

La voce ammortamenti accantonamenti e svalutazioni al 30 giugno 2016 mostra un decremento di Euro 55 migliaia rispetto al 30 giugno 2015. La variazione è principalmente attribuibile, da un lato, all'incremento dell'accantonamento al fondo svalutazione crediti per Euro 1.064 migliaia e, dall'altro, alla riduzione della voce svalutazioni per Euro 1.168 migliaia.

La riorganizzazione della forza vendita ha inoltre portato alla definizione di più puntuali e severe procedure di analisi dei crediti che hanno comportato maggiori accantonamenti sui crediti scaduti da oltre 360 giorni.

## NOTA 24 – PROVENTI E ONERI FINANZIARI

<b>Proventi e oneri finanziari (importi in migliaia di euro)</b>	<b>30/06/2016</b>	<b>30/06/2015</b>	<b>Variazione</b>
<b>Proventi</b>			
Interessi bancari e postali	1	0	0
Utili su cambi	0	0	0
Interessi diversi	0	0	0
Altri	10	18	(8)
<b>Totale Altri Proventi finanziari</b>	<b>11</b>	<b>19</b>	<b>(8)</b>
<b>Oneri</b>			
Interessi bancari	(90)	(163)	73
Interessi anticipi fatture	0	(57)	57
Interessi su leasing	(18)	(19)	1
Altri oneri	(0)	(1)	0
Perdite su cambi	0	0	0
interessi passivi su finanziamenti	(1)	(5)	4
<b>Totale Interessi e altri oneri finanziari</b>	<b>(108)</b>	<b>(244)</b>	<b>135</b>
<b>Proventi e oneri finanziari netti</b>	<b>(98)</b>	<b>(225)</b>	<b>128</b>

La voce “proventi e oneri finanziari” è negativa e ammonta ad Euro 98 migliaia, evidenziando un decremento di Euro 128 migliaia rispetto allo scorso semestre. La variazione è principalmente dovuta ai minori interessi passivi bancari della capogruppo, conseguenza diretta dello stralcio dei debiti bancari conseguente all’omologa a titolo definitivo del piano di concordato, come già dettagliatamente descritto in precedenza.

## **NOTA 25 – PROVENTO DA ESDEBITAZIONE**

La voce provento da esdebitazione, pari ad Euro 24,5 milioni, è relativa alla contabilizzazione, nella presente relazione finanziaria al 30 giugno 2016, dello stralcio dei debiti iscritti a bilancio negli esercizi precedenti ed oggetto di falcidia a seguito dell’omologazione in via definitiva da parte del Tribunale di Milano del concordato preventivo in continuità della Dmail Group S.p.A., come più dettagliatamente descritto nel capitolo relativo ai fatti di rilievo del semestre. Si sottolinea che tale voce è esposta al netto degli importi relativi ai costi legati alla procedura concordataria pari ad Euro 0,6 milioni ed a quelli relativi agli accantonamenti effettuati nei confronti di Dmedia Commerce pari al Euro 0,7 milioni, accantonamenti che precedentemente venivano elisi in sede di Bilancio Consolidato. Si riporta il dettaglio di tali voci nella seguente tabella:

<b>Voci di bilancio</b>	<b>Plusvalenza</b>
Passività finanziarie correnti	21.038
Passività per locazione finanziarie	10
Debiti tributari	23
Debiti commerciali, vari e altre passività correnti	4.767
<b>TOTALE PASSIVITA' CORRENTI (F)</b>	<b>25.838</b>
Costi delle consulenze legate al concordato	(607)
Storno scritture di consolidamento relative ai crediti verso la controllata Dmedia Commerce a seguito del deconsolidamento della stessa	(702)
<b>Plusvalenza consolidata</b>	<b>24.529</b>

## NOTA 26 - INFORMATIVA IN MERITO ALLE ATTIVITÀ DESTINATE ALLA DISMISSIONE

Tenuto conto di quanto riportato nella Relazione sulla gestione e nella Nota 1 si ritiene opportuno fornire nelle seguenti tabelle il dettaglio delle attività, delle passività e dei dati di conto economico della controllata Dmedia Commerce, ricordando che essi si riferiscono alla situazione al 30 settembre 2015, che risulta essere l'ultima approvata dal liquidatore prima della sua dichiarazione di fallimento avvenuta nel primo trimestre 2016:

ATTIVO - STATO PATRIMONIALE euro/migliaia	30/09/2015
<b>Attività non correnti</b>	
<i>Attività immateriali</i>	
Attività immateriali a vita definita	416
<i>Attività materiali</i>	
Immobili, impianti e macchinari	860
<i>Altre attività non correnti</i>	
Titoli e crediti finanziari	61
<b>TOTALE ATTIVITA' NON CORRENTI (A)</b>	<b>1.338</b>
<b>Attività correnti</b>	
Rimanenze di magazzino	2.144
Crediti tributari	67
Crediti commerciali, vari e altre attività correnti	5.171
Cassa e altre disponibilità liquide equivalenti	1.142
<b>TOTALE ATTIVITA' CORRENTI (B)</b>	<b>8.254</b>
<b>TOTALE ATTIVITA' (A+B)</b>	<b>9.862</b>

PASSIVO - STATO PATRIMONIALE euro/migliaia	30/09/2015
<b>Patrimonio Netto</b>	
Quota di pertinenza della Capogruppo	(5.333)
<b>TOTALE PATRIMONIO NETTO (D)</b>	<b>(5.333)</b>
<b>Passività non correnti</b>	
Fondo imposte differite	9
Fondo per rischi e oneri futuri	440
<b>TOTALE PASSIVITA' NON CORRENTI (E)</b>	<b>449</b>
<b>Passività correnti</b>	
Passività finanziarie correnti	4.227
Debiti tributari	431
Debiti commerciali, vari e altre passività correnti	9.274
<b>TOTALE PASSIVITA' CORRENTI (F)</b>	<b>10.087</b>
<b>TOTALE PASSIVITA' (H=E+F)</b>	<b>14.745</b>
<b>TOTALE PATRIMONIO NETTO E PASSIVITA' (D+H)</b>	<b>9.862</b>

Area Media Commerce (Importi in migliaia di euro)	30/09/2015
<b>Ricavi</b>	<b>5.390</b>
<b>Altri ricavi</b>	<b>1.133</b>
<b>Totale ricavi e altri proventi operativi</b>	<b>6.523</b>
Costi per acquisti e variazione rimanenze	(3.121)
<b>Margine lordo di contribuzione (A)</b>	<b>3.402</b>
Costi per servizi	(2.597)
Costi per il personale	(1.412)

Altri costi operativi	(441)
<b>Margine operativo lordo (B)</b>	<b>(1.048)</b>
Ammortamenti accantonamenti e svalutazioni	(280)
<b>Risultato operativo</b>	<b>(1.328)</b>
Proventi (oneri) finanziari netti	(280)
<b>Risultato ante imposte</b>	<b>(1.608)</b>
Imposte	(9)
<b>Risultato Netto</b>	<b>(1.617)</b>

Riportiamo nelle seguenti tabelle il dettaglio delle attività e delle passività della controllata BOW ricordando che essi si riferiscono alla data del 30 settembre 2014:

ATTIVO - STATO PATRIMONIALE euro/migliaia	Note	30/09/2014
<b>Attività correnti</b>		
Crediti tributari		18
Crediti commerciali, vari e altre attività correnti		4.697
<b>TOTALE ATTIVITA' CORRENTI (B)</b>		<b>4.715</b>
<b>TOTALE ATTIVITA' (B)</b>		<b>4.715</b>

PASSIVO - STATO PATRIMONIALE euro/migliaia	Note	30/09/2014
<b>Patrimonio Netto</b>		
Quota di pertinenza della Capogruppo		(5.260)
<b>TOTALE PATRIMONIO NETTO (D)</b>		<b>(5.260)</b>
<b>Passività non correnti</b>		
Fondo per rischi e oneri futuri		8.347
<b>TOTALE PASSIVITA' NON CORRENTI (E)</b>		<b>8.347</b>
<b>Passività correnti</b>		
Debiti tributari		1.240
Debiti commerciali, vari e altre passività correnti		388
<b>TOTALE PASSIVITA' CORRENTI (F)</b>		<b>1.628</b>
<b>TOTALE PASSIVITA' (H=E+F)</b>		<b>9.975</b>
<b>TOTALE PATRIMONIO NETTO E PASSIVITA' (D+H)</b>		<b>4.715</b>

Si precisa che l'importo del Risultato Netto delle attività evidenziate separatamente riportato nei prospetti di conto economico consolidato della presente relazione semestrale, pari complessivamente ad Euro 10.592 migliaia, corrisponde ai valori dei deficit patrimoniali di Dmedia Commerce, pari ad Euro 5.333 migliaia, e di BOW, pari ad Euro 5.260 migliaia, come risultano dai prospetti della presente Nota N.5.

## NOTA 27 – UTILE (PERDITA) PER AZIONE

Il risultato base per azione è calcolato dividendo il risultato netto del periodo attribuibile al Gruppo per la media ponderata del numero delle azioni ordinarie in circolazione durante il periodo. Si precisa che non sono presenti strumenti potenzialmente diluitivi del risultato per azione.

Utile (perdita) base per azione attribuibile agli azionisti ordinari della capogruppo	1° semestre 2016	1° semestre 2015
Risultato netto di periodo (Euro/000)	33.395	(5.161)
Numero medio delle azioni ordinarie (nr.)	1.530.000	1.530.000
<b>Risultato base per azione ordinaria (Euro)</b>	<b>21,83</b>	<b>(3,37)</b>
Utile (perdita) per azione diluito attribuibile agli azionisti ordinari della capogruppo	1° semestre 2016	1° semestre 2015

Risultato netto di periodo (Euro/000)	33.395	(5.161)
Numero medio delle azioni post opzione (nr.)	1.530.000	1.530.000
<b>Risultato diluito per azione ordinaria (Euro)</b>	<b>21,83</b>	<b>(3,37)</b>
<b>Utile (perdita) base per azione delle attività in funzionamento</b>	<b>1° semestre 2016</b>	<b>1° semestre 2015</b>
Risultato netto di periodo (Euro/000)	23.097	(5.198)
Numero medio delle azioni ordinarie (nr.)	1.530.000	1.530.000
<b>Utile base per azione ordinaria delle attività in funzionamento (Euro)</b>	<b>15,10</b>	<b>(3,40)</b>
<b>Utile (perdita) diluito per azione delle attività in funzionamento</b>	<b>1° semestre 2016</b>	<b>1° semestre 2015</b>
Risultato netto di periodo (Euro/000)	23.097	(5.198)
Numero medio delle azioni post opzione (nr.)	1.530.000	1.530.000
<b>Utile diluito per azione ordinaria delle attività in funzionamento (Euro)</b>	<b>15,010</b>	<b>(3,40)</b>

## NOTA 28 – RAPPORTI CON LE PARTI CORRELATE E OPERAZIONI NON RICORRENTI

Ai sensi della direttiva Consob N. 15519 del 27 luglio 2006, viene presentato apposito schema con indicazione dei rapporti con le parti correlate e delle partite non ricorrenti, con l'indicazione delle relative voci di bilancio di competenza. Le operazioni effettuate con parti correlate, ivi incluse le operazioni infragruppo, non sono qualificabili né come atipiche né come inusuali, rientrando invece nell'ordinario corso degli affari delle società del Gruppo. Dette operazioni, quando non concluse a condizioni standard o dettate da specifiche condizioni normative, sono state comunque regolate a condizioni di mercato.

Vengono di seguito dettagliati gli effetti economici, patrimoniali e finanziari delle operazioni con le parti correlate comparando i dati 2016 con i dati economici del primo semestre 2015 e con i dati patrimoniali dell'intero esercizio 2015.

### PARTI CORRELATE AL 30 GIUGNO 2016 (DATI ECONOMICI E PATRIMONIALI)

Società (Importi in migliaia di Euro)	Fornitore/Cliente	Natura	Classificazione Conto Economico	Ricavo/ (Costo)	Credito/ (Debito)	Classificazione Stato Patrimoniale
Dmedia Group S.p.A.	Idea editrice S.r.l.	Servizi affiliazione, fornitura carta e servizi stampa	Ricavi	131	72	Attività Correnti
Dmedia Group S.p.A.	PMDG S.r.l.	Servizi affiliazione, fornitura carta e servizi stampa	Ricavi	164	278	Attività Correnti
Publi (iN) S.r.l.	Idea editrice S.r.l.	Costi spazi pubblicitari	Costi per servizi	(120)	(79)	Passività correnti
Dmedia Group S.p.A.	Idea editrice S.r.l.	Debiti	-	-	(8)	Passività correnti
Dmedia Group S.p.A.	PMDG S.r.l.	Finanziamento scadente entro esercizio	Interessi attivi	-	313	Attività fin.correnti
Dmedia Group S.p.A.	PMDG S.r.l.	Crediti	-	-	408	Attività fin.correnti
Publi (iN) S.r.l.	PMDG S.r.l.	Costi spazi pubblicitari	Costi per servizi	(261)	(174)	Passività correnti
Publi (iN) S.r.l.	PMDG S.r.l.	Servizi affiliazione	-	-	6	Attività fin.correnti
Dmedia Group S.p.A.	Rotosud S.p.A.	Servizi stampa	Ricavi	-	15	Attività Correnti
Publi (iN) S.r.l.	Rotosud S.p.A.	Servizi stampa	Ricavi	0	35	Attività Correnti
Dmedia Group S.p.A.	Litosud	Costi stampa	Costi per servizi	(1.081)	(965)	Passività correnti
Dmedia Commerce S.p.A.	Rotosud S.p.A.	Costi stampa	Costi per servizi	-	(480)	Passività correnti
Dmedia Commerce S.p.A.	Legatoria Europea S.r.l.	Debiti	-	-	(45)	Passività correnti
Dmedia Commerce S.p.A.	Puntoweb S.r.l.	Debiti	-	-	(218)	Passività correnti
Dmail Group S.p.A.	D. Holding	Versamento soci in c/futuro aumento di capitale	-	-	(797)	Pass.fin. correnti
Dmail Group S.p.A.	Odisea S.r.l.	Versamento soci in c/futuro aumento di capitale	-	-	(4.698)	Pass.fin. correnti



Dmail Group S.p.A.	Norfin S.p.A.	Versamento soci in c/futuro aumento di capitale	-		(224)	Pass.fin. correnti
Dmail Group S.p.A.	Niteroi S.r.l.	Versamento soci in c/futuro aumento di capitale	-		(10)	Pass.fin. correnti
Dmail Group S.p.A.	Banfort Consuldatória Lda	Versamento soci in c/futuro aumento di capitale	-		(40)	Pass.fin. correnti
Dmail Group S.p.A.	Rotosud S.p.A.	Versamento soci in c/futuro aumento di capitale	-		(3.225)	Pass.fin. correnti
Publi (iN) S.r.l.	Itinerari e Luoghi S.r.l.	Costi spazi pubblicitari	Costi per servizi	(43)	(46)	Passività correnti
Dmedia Group S.p.A.	Itinerari e Luoghi S.r.l.	Servizi affiliazione	Ricavi	12	3	Attività Correnti
Dmedia Group S.p.A.	(iN) Toscana S.r.l.	Servizi affiliazione	Ricavi	101	296	Attività Correnti
Dmedia Group S.p.A.	(iN) Toscana S.r.l.	Servizi vari	Costi per servizi	(75)	(172)	Passività correnti
Publi (iN) S.r.l.	(iN) Toscana S.r.l.	Ricavi pubblicitari	Ricavi	10	19	Attività Correnti
Publi (iN) S.r.l.	(iN) Toscana S.r.l.	Costi spazi pubblicitari	Costi per servizi	(2)	(4)	Passività correnti
Promotion Merate S.r.l.	(iN) Toscana S.r.l.	Costi spazi pubblicitari	Costi per servizi	0	(3)	Passività correnti
Promotion Merate S.r.l.	(iN) Toscana S.r.l.	Ricavi pubblicitari	Ricavi	1	1	Attività Correnti
Publi (iN) S.r.l.	Idea editrice S.r.l.	Ricavi vari	Ricavi	1	1	Attività Correnti
Giornale di Merate S.r.l.	(iN) Toscana S.r.l.	Ricavi vari	Ricavi	0	1	Attività Correnti
Publi (iN) S.r.l.	Genius S.r.l.	Costi spazi pubblicitari	Costi per servizi	(76)	(24)	Passività correnti
Publi (iN) S.r.l.	Genius S.r.l.	Crediti	-		72	Attività Correnti
Dmedia Group S.p.A.	Genius S.r.l.	Servizi affiliazione	Ricavi	9	6	Attività Correnti
Dmedia Group S.p.A.	Editoriale La Nuova Provincia di Biella S.r.l.	Servizi affiliazione	Ricavi	33	36	Attività Correnti
Publi (iN) S.r.l.	Editoriale La Nuova Provincia di Biella S.r.l.	Costi spazi pubblicitari	Costi per servizi	(50)	(61)	Passività correnti

## PARTI CORRELATE AL 30 GIUGNO 2015 (DATI ECONOMICI E PATRIMONIALI)

Società (Importi in migliaia di Euro)	Fornitore/Cliente	Natura	Classificazione Conto Economico	Ricavo/ (Costo)	Credito/ (Debito)	Classificazione Stato Patrimoniale
Dmedia Group S.p.A.	Idea editrice S.r.l.	Servizi affiliazione, fornitura carta e servizi stampa	Ricavi	129	71	Attività Correnti
Dmedia Group S.p.A.	PMDG S.r.l.	Servizi affiliazione, fornitura carta e servizi stampa	Ricavi	177	295	Attività Correnti
Publi (iN) S.r.l.	Idea editrice S.r.l.	Costi spazi pubblicitari	Costi per servizi	(118)	(77)	Passività correnti
Dmedia Group S.p.A.	Idea editrice S.r.l.	Debiti			(5)	Passività correnti
Dmedia Group S.p.A.	PMDG S.r.l.	Finanz.to scadente entro esercizio	Interessi attivi	6	319	Attività fin.correnti
Dmedia Group S.p.A.	PMDG S.r.l.	Crediti	-		458	Attività fin.correnti
Publi (iN) S.r.l.	PMDG S.r.l.	Costi spazi pubblicitari	Costi per servizi	(310)	(211)	Passività correnti
Publi (iN) S.r.l.	PMDG S.r.l.	Servizi affiliazione			6	Attività fin.correnti
Dmedia Group S.p.A.	Rotosud S.p.A.	Servizi stampa	Ricavi		15	Attività Correnti
Publi (iN) S.r.l.	Rotosud S.p.A.	Servizi stampa	Ricavi	13	35	Attività Correnti
Dmedia Group S.p.A.	Litosud	Costi stampa	Costi per servizi	(1.045)	(1.024)	Passività correnti
Dmedia Commerce S.p.A.	Rotosud S.p.A.	Costi stampa	Costi per servizi	(177)	(480)	Passività correnti
Dmedia Commerce S.p.A.	Legatoria Europea S.r.l.	Debiti			(45)	Passività correnti
Dmedia Commerce S.p.A.	Puntoweb S.r.l.	Debiti			(218)	Passività correnti
Dmail Group S.p.A.	D. Holding	Versamento soci in c/futuro aumento di capitale			(100)	Pass.fin. correnti
Dmail Group S.p.A.	Odissea S.r.l.	Versamento soci in c/futuro aumento di capitale			(4.698)	Pass.fin. correnti
Dmail Group S.p.A.	Norfin S.p.A.	Versamento soci in c/futuro aumento di capitale			(224)	Pass.fin. correnti
Dmail Group S.p.A.	Niteroi S.r.l.	Versamento soci in c/futuro aumento di capitale			(10)	Pass.fin. correnti
Dmail Group S.p.A.	Banfort Consuldatória L.d.a.	Versamento soci in c/futuro aumento di capitale			(40)	Pass.fin. correnti
Dmail Group S.p.A.	Rotosud S.p.A.	Versamento soci in c/futuro aumento di capitale			(3.225)	Pass.fin. correnti
(iN) Pavia S.r.l.	Circuito Lombardia S.r.l.	Servizi vari	Costi per servizi	(1)		Passività correnti
Dmedia Group S.p.A.	Circuito Lombardia S.r.l.	Servizi vari	Costi per servizi	(2)		Passività correnti
Editrice Lecchese S.r.l.	Circuito Lombardia S.r.l.	Servizi vari	Costi per servizi	(1)		Passività correnti
Editrice Valtellinese S.r.l.	Circuito Lombardia S.r.l.	Servizi vari	Costi per servizi	(1)		Passività correnti
Editrice Vimercatese S.r.l.	Circuito Lombardia S.r.l.	Servizi vari	Costi per servizi	(1)		Passività correnti
Giornale di Merate S.r.l.	Circuito Lombardia S.r.l.	Servizi vari	Costi per servizi	(1)		Passività correnti
Media (iN) S.r.l.	Circuito Lombardia S.r.l.	Servizi vari	Costi per servizi	(2)		Passività correnti
Promotion Merate S.r.l.	Circuito Lombardia S.r.l.	Servizi vari	Costi per servizi	(1)		Passività correnti
Promotion Merate S.r.l.	Circuito Lombardia S.r.l.	Servizi vari	Costi per servizi	(1)		Passività correnti
Publi (iN) S.r.l.	Itinerari e Luoghi S.r.l.	Costi spazi pubblicitari	Costi per servizi	(36)	(12)	Passività correnti
Publi (iN) S.r.l.	Circuito Lombardia S.r.l.	Servizi vari	Costi per servizi	(4)	(2)	Passività correnti
Dmedia Group S.p.A.	Itinerari e Luoghi S.r.l.	Servizi affiliazione	Ricavi	12	3	Attività Correnti

Dmedia Group S.p.A.	(iN) Toscana S.r.l.	Servizi affiliazione	Ricavi	67	81	Attività Correnti
Dmedia Group S.p.A.	(iN) Toscana S.r.l.	Servizi vari	Costi per servizi	(60)	(73)	Passività correnti
Publi (iN) S.r.l.	(iN) Toscana S.r.l.	Costi spazi pubblicitari	Costi per servizi	(1)	(2)	Passività correnti
Promotion Merate S.r.l.	(iN) Toscana S.r.l.	Costi spazi pubblicitari	Costi per servizi	(2)	(2)	Passività correnti

## PARTI CORRELATE AL 31 DICEMBRE 2015 (per confronto dati patrimoniali)

Società (Importi in migliaia di Euro)	Fornitore/Cliente	Natura	Classificazione Conto Economico	Ricavo/ (Costo)	Credito/ (Debito)	Classificazione Stato Patrimoniale
Dmedia Group S.p.A.	Idea editrice S.r.l.	Servizi affiliazione, fornitura carta e servizi stampa	Ricavi	267	81	Attività Correnti
Dmedia Group S.p.A.	PMDG S.r.l.	Servizi affiliazione, fornitura carta e servizi stampa	Ricavi	352	288	Attività Correnti
Publi (iN) S.r.l.	Idea editrice S.r.l.	Costi spazi pubblicitari	Costi per servizi	(240)	(80)	Passività correnti
Dmedia Group S.p.A.	Idea editrice S.r.l.	Debiti			(6)	Passività correnti
Dmedia Group S.p.A.	PMDG S.r.l.	Finanziamento scadente entro esercizio	Interessi attivi	7	319	Attività fin.correnti
Dmedia Group S.p.A.	PMDG S.r.l.	Crediti			421	Attività fin.correnti
Publi (iN) S.r.l.	PMDG S.r.l.	Costi spazi pubblicitari	Costi per servizi	(649)	(225)	Passività correnti
Publi (iN) S.r.l.	PMDG S.r.l.	Servizi affiliazione			8	Attività fin.correnti
Dmedia Group S.p.A.	Rotosud S.p.A.	Servizi stampa	Ricavi		15	Attività Correnti
Publi (iN) S.r.l.	Rotosud S.p.A.	Servizi stampa	Ricavi	13	35	Attività Correnti
Dmedia Group S.p.A.	Litosud	Costi stampa	Costi per servizi	(2.037)	(865)	Passività correnti
Dmedia Commerce S.p.A.	Rotosud S.p.A.	Costi stampa	Costi per servizi	(177)	(480)	Passività correnti
Dmedia Commerce S.p.A.	Legatoria Europea S.r.l.	Debiti			(45)	Passività correnti
Dmedia Commerce S.p.A.	Puntoweb S.r.l.	Debiti			(218)	Passività correnti
Dmail Group S.p.A.	D. Holding	Versamento soci in c/futuro aumento di capitale			(265)	Pass. fin. correnti
Dmail Group S.p.A.	Odissea S.r.l.	Versamento soci in c/futuro aumento di capitale			(4.698)	Pass. fin. correnti
Dmail Group S.p.A.	Norfin S.p.A.	Versamento soci in c/futuro aumento di capitale			(224)	Pass. fin. correnti
Dmail Group S.p.A.	Niteroi S.r.l.	Versamento soci in c/futuro aumento di capitale			(10)	Pass. fin. correnti
Dmail Group S.p.A.	Banfort Consuldatória Lda	Versamento soci in c/futuro aumento di capitale			(40)	Pass. fin. correnti
Dmail Group S.p.A.	Rotosud S.p.A.	Versamento soci in c/futuro aumento di capitale			(3.225)	Pass. fin. correnti
(iN) Pavia S.r.l.	Circuito Lombardia S.r.l.	Servizi vari	Costi per servizi	(1)		Passività correnti
Dmedia Group S.p.A.	Circuito Lombardia S.r.l.	Servizi vari	Costi per servizi	(2)	(0)	Passività correnti
Editrice Lecchese S.r.l.	Circuito Lombardia S.r.l.	Servizi vari	Costi per servizi	(1)		Passività correnti
Editrice Valtellinese S.r.l.	Circuito Lombardia S.r.l.	Servizi vari	Costi per servizi	(1)		Passività correnti
Editrice Vimercatese S.r.l.	Circuito Lombardia S.r.l.	Servizi vari	Costi per servizi	(1)		Passività correnti
Giornale di Merate S.r.l.	Circuito Lombardia S.r.l.	Servizi vari	Costi per servizi	(1)		Passività correnti
Media (iN) S.r.l.	Circuito Lombardia S.r.l.	Servizi vari	Costi per servizi	(2)		Passività correnti
Promotion Lecco S.r.l.	Circuito Lombardia S.r.l.	Servizi vari	Costi per servizi	(1)		Passività correnti
Promotion Merate S.r.l.	Circuito Lombardia S.r.l.	Servizi vari	Costi per servizi	(1)	0	Passività correnti
Publi (iN) S.r.l.	Itinerari e Luoghi S.r.l.	Costi spazi pubblicitari	Costi per servizi	(65)	(15)	Passività correnti
Publi (iN) S.r.l.	Circuito Lombardia S.r.l.	Servizi vari	Costi per servizi	(4)	(2)	Passività correnti
Dmedia Group S.p.A.	Itinerari e Luoghi S.r.l.	Servizi affiliazione	Ricavi	24	3	Attività Correnti
Dmedia Group S.p.A.	(iN) Toscana S.r.l.	Servizi affiliazione	Ricavi	170	175	Attività Correnti
Dmedia Group S.p.A.	(iN) Toscana S.r.l.	Servizi vari	Costi per servizi	(154)	(104)	Passività correnti
Publi (iN) S.r.l.	(iN) Toscana S.r.l.	Ricavi pubblicitari	Ricavi	5	6	Attività Correnti
Publi (iN) S.r.l.	(iN) Toscana S.r.l.	Costi spazi pubblicitari	Costi per servizi	(1)	(2)	Passività correnti
Promotion Merate S.r.l.	(iN) Toscana S.r.l.	Costi spazi pubblicitari	Costi per servizi	(2)	(2)	Passività correnti
Publi (iN) S.r.l.	Idea editrice S.r.l.	Ricavi vari	Ricavi	0	0	Passività correnti
Giornale di Merate S.r.l.	(iN) Toscana S.r.l.	Ricavi vari	Ricavi	0	1	Attività Correnti
Dmedia Group S.p.A.	Circuito Lombardia S.r.l.	Ricavi vari	Ricavi	0	0	Attività Correnti
Publi (iN) S.r.l.	Circuito Lombardia S.r.l.	Ricavi vari	Ricavi	2	0	Passività correnti

I crediti e debiti relativi alle operazioni con parti correlate sono esposti nella voce crediti commerciali e crediti verso altri nelle attività correnti e nei debiti commerciali e debiti verso altri nelle passività correnti.

## **DESCRIZIONE RAPPORTI CON PARTI CORRELATE**

Ai sensi del principio contabile internazionale IAS 24, si precisa che sono state considerate parti correlate di Dmail Group S.p.A. le seguenti entità:

- i membri del Consiglio di Amministrazione delle società del Gruppo ed eventuali Società in cui singoli membri detengano una partecipazione di controllo o collegamento;
- le persone fisiche detentrici, direttamente od indirettamente, di una quota di partecipazione nella Società in grado di esercitare un'influenza sui processi decisionali.

Le operazioni poste in essere con parti correlate rientrano nella normale gestione d'impresa, nell'ambito dell'attività tipica di ciascun soggetto interessato, e sono regolate a condizione di mercato. Riepiloghiamo di seguito i principali rapporti professionali in essere con le parti correlate del Gruppo:

- Dmedia Group S.p.A. ha sottoscritto con le società collegate Idea Editrice S.r.l. e PMDG S.r.l., contratti di fornitura di stampa dei settimanali, di fornitura di carta e di fornitura di servizi volti alla gestione dell'area amministrativa e dell'information technology per Euro 295 migliaia. Dmedia Group S.p.A. ha inoltre acquistato da terzi un credito ora vantato verso la collegata PMDG S.r.l. per un ammontare che al 30 giugno 2016 ammonta circa ad Euro 535 migliaia;
- Publi (iN) S.r.l. ha sottoscritto contratti per la raccolta di spazi pubblicitari con la società collegata Idea Editrice S.r.l. per Euro (120) migliaia;
- Dmedia Group S.p.A. ha sottoscritto un contratto per la fornitura di servizi di stampa dei settimanali con la Società Litosud S.p.A. per Euro (1.081) migliaia;

## **POSSESSI AZIONARI**

Di seguito si riportano le informazioni richieste secondo lo schema previsto dall'art. 79 del Regolamento Emittenti.

La situazione dei possessi azionari al 30 giugno 2016 da parte di:

### **Eventuali società in cui i singoli consiglieri detengono una partecipazione di controllo:**

D.Holding S.r.l., società controllata dal Dott. Vittorio Farina, Presidente di Dmail Group S.p.A. che al 30 giugno 2016 detiene il 25,20% (n. 385.530 azioni) del capitale sociale di Dmail Group S.p.A.;

**Persone fisiche detentrici di una quota di partecipazione in Dmail Group S.p.A.** che hanno ricoperto, anche per una frazione di anno, la carica di amministratore, di sindaco o di direttore generale della società e delle società da questa controllate:

COGNOME E NOME	SOCIETA' PARTECIPATA	NUMERO AZIONI POSSEDUTE AL31/12/2014	NUMERO AZIONI ACQUISTATE	NUMERO AZIONI VENDUTE	NUMERO AZIONI POSSEDUTE AL31/12/2015
Gianluigi Viganò	Dmail Group S.p.A.	34.027	0	34.027	0

Si precisa che nell'esercizio 2015 Gianluigi Viganò ha ceduto l'intera quota posseduta a D.Holding S.r.l., società controllata dal Dott. Vittorio Farina, Presidente di Dmail Group S.p.A..

## COMPENSI AL CONSIGLIO DI AMMINISTRAZIONE E AL COLLEGIO SINDACALE

Sulla base della delibera del 25 luglio 2014, a ciascuno dei membri del nuovo Consiglio di Amministrazione e del nuovo Collegio Sindacale nominati in pari data, sono stati imputati, per il primo semestre 2015, i seguenti importi lordi in unità di euro (gli importi sono comprensivi degli oneri contributivi/CPA a carico dell'azienda):

SOGETTO (importi euro)	DESCRIZIONE CARICA		COMPENSI			
	CARICA RICOPERTA	DURATA DELLA CARICA	EMOLUMENTI PER LA CARICA	BENEFICI NON MONETARI	BONUS E ALTRI INCENTIVI	ALTRI COMPENSI
Vittorio Farina	Presidente	A)	0*	0	0	0
Alessio Laurenzano	Consigliere A.D.	A)	0*	0	0	0
Mario Volpi	Consigliere	A)	13.962	0	0	0
Francesca Secco	Consigliere	A)	7.479	0	0	0
Manuela Chelo	Consigliere	B)	12.466	0	0	0
Annamaria Cardinale	Consigliere	C)	12.466			
<b>TOTALE AMMINISTRATORI</b>			<b>46.373</b>	<b>0</b>	<b>0</b>	<b>0</b>
<b>SINDACI</b>						
Nicola Giovanni Iberati	Presidente	A)	13.000			
Sergio Torretta	Sindaco effettivo	A)	10.400	0	0	0
Nadia Pozzi	Sindaco effettivo	A)	10.400	0	0	0
<b>TOTALE SINDACI</b>			<b>33.800</b>	<b>0</b>	<b>0</b>	<b>0</b>

(A) nominati in data 25 luglio 2014 e sino all'approvazione del bilancio al 31/12/2016

(B) nominato per cooptazione in data 11 settembre 2014

(C) nominato per cooptazione in data 29 settembre 2015

\* hanno rinunciato al compenso

Ai membri del Consiglio di Amministrazione della società Dmail Group S.p.A. non sono attribuiti compensi da parte delle società controllate dalla stessa.

La Società non ha piani di *stock-option* in essere. Si precisa inoltre che la società non ha sottoscritto alcun accordo che preveda indennità di risarcimento in caso di scioglimento anticipato del rapporto con i propri amministratori.

## NOTA 29 – STRUMENTI FINANZIARI E GESTIONE DEI RISCHI FINANZIARI

### Gestione dei Rischi finanziari

I principali strumenti finanziari del Gruppo, diversi dai derivati, comprendono finanziamenti bancari, depositi bancari a vista a breve termine e leasing finanziari. L'obiettivo principale di tali strumenti è di finanziare le attività operative del Gruppo. Il Gruppo ha diversi altri strumenti finanziari, come debiti e crediti commerciali derivanti dall'attività operativa. Nell'ambito dello svolgimento della propria attività il Gruppo Dmail si trova esposto in particolare ad alcuni rischi finanziari quali: rischio di tasso di interesse, rischio di cambio, rischio di prezzo, rischio di credito/controparte e rischio di liquidità.

Sotto il profilo finanziario, l'evoluzione del Gruppo dipenderà da numerose condizioni, e principalmente dalla finalizzazione del Piano e della Procedura di Concordato precedentemente descritto alla Nota 5, nonché dall'andamento delle condizioni generali dell'economia. Si specifica che la struttura d'indebitamento è suddivisa tra posizioni debitorie a breve per circa il 98% e debiti finanziari non correnti pari al 2% del totale.

Tale struttura dell'indebitamento tiene conto della classificazione tra l'indebitamento corrente dell'intero debito residuo del mutuo verso BNL pari ad Euro 2,2 milioni come dettagliato nella Nota N. 13 della presente

relazione semestrale. L'indebitamento corrente è concentrato prevalentemente in capo alla capogruppo, la quale provvede alla gestione centralizzata, in base ai fabbisogni complessivi, degli affidamenti tra le principali società del gruppo.

Con riferimento alle linee a breve termine (escludendo la quota parte dei debiti a medio-lungo termine in scadenza nei 12 mesi dell'anno corrente) concesse al Gruppo dagli istituti finanziatori al 30 giugno 2016, si rimanda a quanto già riferito in precedenza in merito alla mancata applicazione degli Accordi di Ristrutturazione sottoscritti dagli istituti di credito in data 8 maggio 2014 ed al successivo avvio della procedura concordataria.

### **Gestione del Rischio tasso di interesse**

In relazione al rischio di tasso, il Gruppo è esposto alle oscillazioni dei tassi di interesse.

L'esposizione al rischio di tasso è gestita tenendo opportunamente in considerazione l'esposizione di Gruppo.

### **Gestione del Rischio di cambio**

Il gruppo non è esposto in maniera significativa al rischio di fluttuazione dei tassi di cambio in divisa estera.

### **Gestione del Rischio di liquidità**

Relativamente al rischio di liquidità, si segnala che l'obiettivo del Gruppo è di conservare un equilibrio tra il mantenimento delle risorse finanziarie e la flessibilità attraverso l'uso di scoperti, finanziamenti e leasing finanziari. Per quanto riguarda i rischi connessi ai finanziamenti, sia a breve che a lungo termine erogati alla Capogruppo, non si può prescindere dal considerare che tali rischi sono strettamente legati sia alla finalizzazione della procedura concordataria omologata dal Tribunale di Milano con sentenza depositata in data 3 maggio 2016 che dal successivo aumento di capitale previsto dal Piano di come dettagliatamente descritto alla Nota N. 5 alla quale si rimanda.

Al 30 giugno 2015 il Gruppo non dispone di circolante risorse finanziarie sufficienti per le proprie esigenze con riferimento ai 12 mesi successivi alla data di approvazione del bilancio. Le modalità con le quali il Gruppo auspica il raggiungimento dell'equilibrio finanziario sono state precedentemente descritte alla Nota N. 5.

### **Gestione del Rischio di Credito**

Relativamente ai rischi di credito, non sono presenti significative concentrazioni di rischio che in ogni caso vengono gestite mediante un'adeguata procedura di valutazione dei debitori e di recupero dei crediti. Il rischio è peraltro mitigato dal fatto che l'esposizione è suddivisa su un largo numero di clienti e dalle procedure di controllo e monitoraggio implementate. È comunque possibile che l'aggravarsi della crisi finanziaria e dei fattori di incertezza sullo scenario di breve e medio periodo, assieme alla stretta creditizia che ne è stata conseguenza, possano avere un impatto negativo sulla qualità del credito ed in genere sui normali tempi di incasso.

#### *Posizioni debitorie scadute*

Alla data del 30 giugno 2016, il Gruppo ha debiti commerciali scaduti di circa 3,9 milioni di Euro.

### **NOTA 30 – IMPEGNI E GARANZIE**

- Si rileva che a garanzia di tutti gli obblighi derivanti dalla sottoscrizione del finanziamento a medio lungo termine con BNL-BNP Paribas ha concesso un'ipoteca sul valore degli immobili di proprietà per un importo complessivo pari ad Euro 9 milioni.
- Inoltre si rileva che il Gruppo ha prestato garanzie bancarie prestate in favore delle controllate per Euro 1,1 milioni, relativi ad affidamenti deliberati in capo alla Società ed utilizzati dalle controllate (al 30 giugno 2016 tali affidamenti risultano utilizzati per Euro 0,9 milioni).

Milano, 7 settembre 2016.

Dmail Group S.p.A.

Il Presidente del Consiglio di Amministrazione

Vittorio Farina



Dmail Group S.p.A.  
Sede Legale: Via San Vittore, 40 – 20123 Milano  
Sede Amministrativa: Via Campi 29/L – 23807 Merate (LC)  
Capitale Sociale 15.300.000 euro - C.F. e P. IVA e Registro imprese: 12925460151

---

**ATTESTAZIONE DEL BILANCIO CONSOLIDATO  
SEMESTRALE ABBREVIATO AI SENSI  
DELL'ART.81-TER DEL REGOLAMENTO CONSOB  
N.11971 DEL 14.05.1999 E SUCCESSIVE MODIFICHE  
ED INTEGRAZIONI**

---





1. I sottoscritti Vittorio Farina, Presidente del Consiglio di Amministrazione e Massimo Cristofori, Dirigente preposto alla redazione dei documenti contabili societari di Dmail Group S.p.A., attestano, tenuto anche conto di quanto previsto dall'art. 154-bis, commi 3 e 4, del decreto legislativo 24 febbraio 1998, n.58:

- l'adeguatezza in relazione alle caratteristiche del Gruppo e
- l'effettiva applicazione, delle procedure amministrative e contabili per la formazione del Bilancio consolidato semestrale abbreviato, nel corso del primo semestre 2016.

2. Si attesta, inoltre, che:

2.1 il bilancio consolidato semestrale abbreviato al 30 giugno 2016:

a) è redatto in conformità ai principi contabili internazionali applicabili riconosciuti nella Comunità Europea ai sensi del regolamento (CE) n. 1606/2002 del Parlamento Europeo e del Consiglio, del 19 luglio 2002, ed in particolare dello IAS 34 – Bilanci Intermedi nonché ai provvedimenti emanati in attuazione dell'articolo 9 del D.Lgs 28 febbraio 2005 n. 38;

b) corrisponde alle risultanze dei libri e delle scritture contabili;

c) è idoneo a fornire una rappresentazione veritiera e corretta della situazione patrimoniale, economica e finanziaria dell'emittente e dell'insieme delle imprese incluse nel consolidamento;

2.2 la relazione intermedia sulla gestione comprende un'analisi attendibile dell'andamento e del risultato della gestione, nonché della situazione dell'emittente e dell'insieme delle imprese, incluse nel consolidamento, unitamente alla descrizione dei principali rischi e incertezze cui sono esposti.

Milano, 7 settembre 2016

Il Presidente del Consiglio  
di Amministrazione

Vittorio Farina

Dirigente preposto alla redazione dei  
documenti contabili societari

Massimo Cristofori





**Dmail Group**  
s.p.a.

---

Dmail Group S.p.A.  
Sede Legale: Via San Vittore, 40 – 20123 Milano  
Sede Amministrativa: Via Campi 29/L – 23807 Merate (LC)  
Capitale Sociale 15.300.000 euro - C.F. e P. IVA e Registro imprese: 12925460151

---

## RELAZIONE SOCIETA' DI REVISIONE

---



