

**BANCA IFIS**

**RELAZIONE  
SUL GOVERNO SOCIETARIO  
E GLI ASSETTI PROPRIETARI**

**2016**

Ai sensi dell'articolo 123-bis TUF  
(modello di amministrazione e controllo tradizionale)

DIAMO VALORE AL TUO LAVORO

**GRUPPO  
BANCA IFIS**

Data di approvazione: 16 Marzo 2017

[www.bancaifis.it](http://www.bancaifis.it)



Banca IFIS S.p.A. - Sede legale in Via Terraglio 63, 30174 Venezia – Mestre - Numero di iscrizione al Registro delle Imprese di Venezia e codice fiscale 02505630109 – Partita IVA 02992620274 - Numero REA: VE - 0247118 - Capitale Sociale Euro 53.811.095 – Iscritta all'Albo delle banche al n. 5508 Capogruppo del Gruppo bancario Banca IFIS S.p.A., iscritto all'albo dei Gruppi bancari - Aderente al Fondo Interbancario di Tutela dei Depositi, all'Associazione Bancaria Italiana, all'Associazione Italiana per il Factoring, a Factors Chain International

## Sommario

<b>Glossario</b> .....	<b>4</b>
<b>1. Profilo dell'emittente</b> .....	<b>5</b>
Governance .....	5
Mission .....	6
Responsabilità sociale .....	7
<b>2. Informazioni sugli assetti proprietari (ex art. 123-bis, comma 1, TUF)</b> .....	<b>7</b>
a) Struttura del capitale sociale (ex art. 123-bis, comma 1, lettera a), TUF).....	7
b) Restrizioni al trasferimento di titoli (ex art. 123-bis, comma 1, lettera b), TUF) .....	8
c) Partecipazioni rilevanti nel capitale (ex art. 123-bis, comma 1, lettera c), TUF).....	8
d) Titoli che conferiscono diritti speciali (ex art. 123-bis, comma 1, lettera d), TUF) .....	9
e) Partecipazione azionaria dei dipendenti: meccanismo di esercizio dei diritti di voto (ex art. 123-bis, comma 1, lettera e), TUF).....	9
f) Restrizioni al diritto di voto (ex art. 123-bis, comma 1, lettera f), TUF) .....	9
g) Accordi tra azionisti (ex art. 123-bis, comma 1, lettera g), TUF) .....	9
h) Clausole di change of control (ex art. 123-bis, comma 1, lettera h), TUF) e disposizioni statutarie in materia di OPA (ex artt. 104, comma 1-ter, e 104-bis, comma 1) .....	9
i) Deleghe ad aumentare il capitale sociale e autorizzazioni all'acquisto di azioni proprie (ex art. 123-bis, comma 1, lettera m), TUF).....	9
l) Attività di direzione e coordinamento (ex. art. 2497 e ss. c.c.).....	10
<b>3. Compliance (ex art. 123-bis, comma 2, lettera a), TUF)</b> .....	<b>10</b>
<b>4. Consiglio di Amministrazione</b> .....	<b>10</b>
4.1. Nomina e sostituzione (ex art. 123-bis, comma 1, lettera l), TUF).....	10
4.2. Composizione (ex art. 123-bis, comma 2, lettera d), TUF) .....	12
4.3. Ruolo del Consiglio di Amministrazione (ex art. 123-bis, comma 2, lettera d), TUF).....	18
4.4. Organi delegati .....	23
4.5. Altri consiglieri esecutivi.....	25
4.6. Amministratori indipendenti .....	26
4.7. Lead Independent Director .....	26

<b>5. Trattamento delle informazioni societarie.....</b>	<b>27</b>
5.1 Definizioni adottate .....	28
5.2 Gestione interna e comunicazione all'esterno di Informazioni Privilegiate, Informazioni Privilegiate Ritardate e Informazioni Privilegiate di rilevanza sistemica.....	29
5.3 Gestione interna e comunicazione all'esterno di Informazioni Obbligatorie (diverse dalle informazioni aventi natura privilegiata) .....	30
5.4 Incontri con la comunità finanziaria .....	30
<b>6. Comitati interni al Consiglio (ex art. 123-bis, comma 2, lettera d), TUF).....</b>	<b>30</b>
<b>7. Comitato Nomine .....</b>	<b>31</b>
<b>8. Comitato Remunerazioni .....</b>	<b>32</b>
<b>9. Remunerazione degli Amministratori .....</b>	<b>32</b>
<b>10. Comitato Controllo e Rischi .....</b>	<b>33</b>
<b>11. Sistema di controllo interno e di gestione dei rischi.....</b>	<b>36</b>
11.1. Amministratore incaricato del sistema di controllo interno e di gestione dei rischi .....	42
11.2. Responsabile dell' <i>Internal Audit</i> .....	43
11.3. Modello organizzativo ex D. Lgs. 231/2001.....	45
11.4. Società di revisione.....	47
11.5. Dirigente preposto alla redazione dei documenti contabili societari .....	47
11.6. Coordinamento tra i soggetti coinvolti nel sistema di controllo interno e di gestione dei rischi .....	48
<b>12. Interessi degli amministratori e operazioni con parti correlate .....</b>	<b>49</b>
<b>13. Nomina dei Sindaci .....</b>	<b>50</b>
<b>14. Composizione e funzionamento del Collegio Sindacale (ex art. 123-bis, comma 2, lettera d), TUF) .....</b>	<b>52</b>
<b>15. Rapporti con gli azionisti.....</b>	<b>55</b>
<b>16. Assemblee (ex art. 123-bis, comma 2, lettera c), TUF) .....</b>	<b>56</b>
<b>17. Ulteriori pratiche di governo societario (ex art. 123-bis, comma 2, lettera a), TUF) .....</b>	<b>58</b>
<b>18. Cambiamenti dalla chiusura dell'esercizio di riferimento .....</b>	<b>59</b>
<b>TABELLE .....</b>	<b>60</b>
TABELLA 1: STRUTTURA DEL CONSIGLIO DI AMMINISTRAZIONE E DEI COMITATI .....	60

TABELLA 2: INCARICHI DETENUTI DAI MEMBRI DEL CONSIGLIO DI AMMINISTRAZIONE IN ALTRE SOCIETA' .....	61
TABELLA 3: STRUTTURA DEL COLLEGIO SINDACALE .....	62
TABELLA 4: INCARICHI DETENUTI DAI MEMBRI DEL COLLEGIO SINDACALE IN ALTRE SOCIETA' .....	63

## Glossario

**Codice/Codice di Autodisciplina:** il Codice di Autodisciplina delle società quotate approvato nel luglio 2015 dal Comitato per la *Corporate Governance* e promosso da Borsa Italiana S.p.A., ABI, Ania, Assogestioni, Assonime e Confindustria

**Cod. civ./ c.c.:** il codice civile.

**Consiglio:** il Consiglio di Amministrazione dell'Emittente.

**Emittente:** l'emittente valori mobiliari cui si riferisce la Relazione.

**Esercizio:** l'esercizio sociale a cui si riferisce la Relazione.

**Regolamento Emittenti Consob:** il Regolamento emanato dalla Consob con deliberazione n. 11971 del 1999 (come successivamente modificato) in materia di emittenti.

**Regolamento Mercati Consob:** il Regolamento emanato dalla Consob con deliberazione n. 16191 del 2007 (come successivamente modificato) in materia di mercati.

**Regolamento Parti Correlate Consob:** il Regolamento emanato dalla Consob con deliberazione n. 17221 del 12 marzo 2010 (come successivamente modificato) in materia di operazioni con parti correlate.

**Relazione:** la relazione sul governo societario e gli assetti societari che le società sono tenute a redigere ai sensi dell'art. 123-*bis* TUF.

**Testo Unico della Finanza/TUF:** il Decreto Legislativo 24 febbraio 1998, n. 58.

**Testo Unico Bancario:** il Decreto Legislativo 1° settembre 1993, n. 385.

## 1. Profilo dell'emittente

### Governance

Banca IFIS è capogruppo del Gruppo bancario Banca IFIS e adotta il modello tradizionale di amministrazione e controllo, ritenendolo per la propria concreta realtà il più idoneo ad assicurare l'efficienza della gestione e l'efficacia dei controlli.

Per Banca IFIS il modello tradizionale di amministrazione e controllo ha dato sinora ottimi risultati in termini di creazione di valore per gli azionisti, rafforzamento patrimoniale ed equilibrio finanziario. La presenza dei soci di minoranza in seno agli Organi sociali grazie al meccanismo del voto di lista previsto da tempo nello statuto, la capacità crescente di fornire sostegno finanziario alla piccola e media impresa e di riportare i privati insolventi nel circuito dei debitori solventi e dei potenziali prenditori di nuovo credito nonché la costante crescita del numero di dipendenti completano la capacità del Gruppo di rispondere alle attese dei propri stakeholders. La stabilità della Banca e del Gruppo, che emerge anche dalla complessiva e proficua dialettica con le Autorità di vigilanza, a sua volta ha portato a confermare la scelta del modello tradizionale.

Il modello tradizionale appare, anche in prospettiva, quello più idoneo ad assecondare uno sviluppo armonioso ed ordinato del Gruppo, in quanto colloca in un assetto finora dimostratosi efficace ed efficiente le competenze in merito alla supervisione strategica, alla gestione e al controllo, agevolando una chiara definizione delle responsabilità, un processo decisionale snello e un'efficace dialettica tra gli organi stessi.

Nel modello adottato da Banca IFIS:

- la funzione di supervisione strategica è svolta dal Consiglio di Amministrazione;
- l'Organo con funzione di gestione è stato individuato nell'Amministratore Delegato. Alla funzione di gestione partecipa il Direttore Generale;
- la funzione di controllo è svolta dal Collegio Sindacale.

L'assetto complessivo del governo societario è oggi rappresentato dal seguente schema:

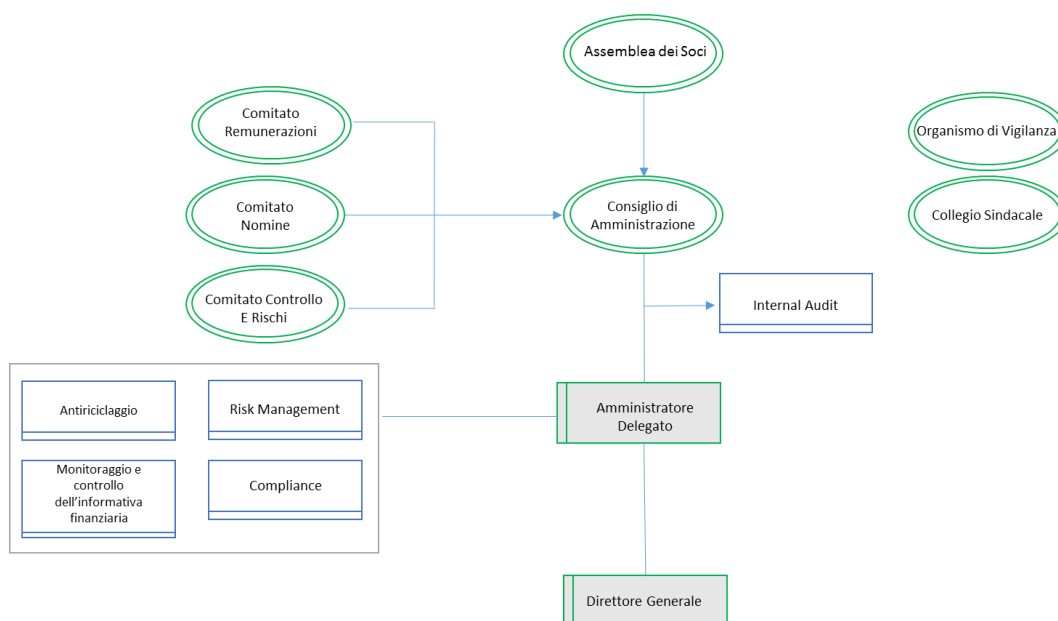

Dal punto di vista delle disposizioni di vigilanza della Banca d'Italia sul governo societario (Circolare n. 285 del 17 dicembre 2013 e successivi aggiornamenti) Banca IFIS rientra nella categoria delle banche di maggiori dimensioni o complessità operativa in quanto società quotata.

Nel 2016 si è concluso l'iter di acquisizione da parte di Banca IFIS del controllo di GE Capital Interbanca. Per effetto dell'operazione il Gruppo Bancario alla data di approvazione del presente documento ha assunto la seguente configurazione:

- Capogruppo Banca IFIS;
- Interbanca S.p.A., una società controllata al 99,99% con licenza bancaria;
- IFIS Finance, società finanziaria di diritto polacco, già controllata al 100% da Banca IFIS;
- IFIS Factoring S.r.l., società finanziaria ex art 106 TUB specializzata nel segmento Factoring controllata al 100% da Banca IFIS;
- IFIS Leasing S.p.A., società finanziaria ex art. 106 TUB specializzata nel segmento Leasing Finanziario, controllata al 100% per il tramite di Interbanca S.p.A..

Banca IFIS controlla inoltre una società non finanziaria specializzata nel segmento del leasing operativo, IFIS Rental Services S.r.l., che non è iscritta nel perimetro del Gruppo Bancario.

## Mission

L'attività del Gruppo bancario, anche a seguito dell'acquisizione del 99,993% del capitale sociale di GE Capital Interbanca S.p.A., si sviluppa attualmente nei seguenti ambiti operativi:

- supporto finanziario, principalmente alle Piccole e Medie Imprese, tramite l'attività di *factoring* in Italia e all'estero, svolta sia attraverso le strutture interne della Capogruppo (Area Internazionale) sia tramite le controllate IFIS Finance e IFIS Factoring.

A seguito dell'acquisizione del 99,993% del capitale sociale di GE Capital Interbanca S.p.A., tale ambito è stato arricchito dalle seguenti soluzioni:

- finanziamento di veicoli aziendali e di beni strumentali, attraverso la vendita di prodotti leasing diversificati in base alle esigenze e la fornitura di servizi finanziari (in particolare leasing e locazione operativa) atti a sostenere investimenti in apparecchiature nei settori IT, TLC, *Office Equipment*, *Medical* e macchinari industriali;
- soluzioni finanziarie a medio e lungo termine per supportare le aziende nella realizzazione degli investimenti strutturali che sostengono la competitività del business a fronte della continua evoluzione della tecnologia, degli obiettivi di crescita commerciale e della ricerca di efficienza nei prodotti e nei processi d'impresa (*corporate lending*);
- soluzioni finalizzate a fornire supporto finanziario nelle operazioni di acquisizione e dismissione di c.d. *acquisition finance* (*finanza strutturata*);
- acquisto a titolo definitivo, che riguarda principalmente i crediti verso gli enti erogatori del servizio sanitario nazionale e tramite il pacchetto di soluzioni proposto ai farmacisti, tra le quali figura il finanziamento rateale per il consolidamento dell'indebitamento corrente;
- acquisto pro soluto da altri intermediari (in prevalenza società di credito al consumo e Banche) di crediti di difficile esigibilità (vantati quasi esclusivamente verso persone fisiche) e gestione della successiva filiera di valorizzazione dei crediti, dall'assistenza ai debitori per la messa a punto di piani di rientro sostenibili attraverso una pluralità di canali di contatto (call

center, agenti-professionisti e società di recupero esterne) all'incasso (anche in forme coattive nel caso che risultino presenti i requisiti economici, finanziari e patrimoniali per fronteggiare il debito ma non la reale volontà di farlo);

- acquisto e gestione dei crediti fiscali;
- raccolta *retail on line* sviluppata tramite il conto di deposito rendimax e il conto corrente contomax; tali strumenti, pur non costituendo una specifica linea di business aziendale, per la tipologia di attività e per le dimensioni raggiunte dalla raccolta, rientrano a pieno titolo tra i segmenti di operatività della Banca;

Complementari a tali attività risultano le attività legate alla tesoreria aziendale i cui contenuti, essendo risultati in alcuni momenti particolarmente significativi, non modificano la *mission* del Gruppo bancario dinanzi descritta.

## Responsabilità sociale

La Banca ha istituito con delibera consiliare del 4 luglio 2003 e da ultimo aggiornato il 22 dicembre 2016 il Codice Etico che enuncia l'insieme dei diritti, dei doveri e delle responsabilità delle componenti del Gruppo rispetto a tutti i soggetti con i quali entra in relazione per il conseguimento del proprio oggetto sociale (clienti, debitori, fornitori, dipendenti e/o collaboratori esterni, azionisti, organi di vigilanza, istituzioni); è pertanto una direttiva con regole di condotta che devono essere tenute presenti nella quotidianità del lavoro e nel rispetto di leggi e regolamenti vigenti in tutti i Paesi in cui il Gruppo opera. Il Codice fissa degli standard di riferimento e norme comportamentali mirate a rafforzare i processi decisionali aziendali e ad orientare la condotta di tutti i collaboratori delle società del Gruppo.

Il Codice Etico richiede al management ed agli altri collaboratori comportamenti coerenti, cioè azioni che non risultino, anche solo nello spirito, dissonanti rispetto ai principi etici aziendali. Ciascun Collaboratore è tenuto al rispetto delle norme contenute nel Codice Etico nell'esercizio delle proprie attività svolte.

Il Codice Etico, inoltre, si propone di contribuire ad una maggiore coesione tra i Collaboratori del Gruppo, rendendoli consapevoli ed attenti, nell'ambito delle proprie funzioni e responsabilità, nel perseguire, nelle diverse situazioni, gli obiettivi aziendali con metodi corretti e leali.

Il Codice Etico, infine, si basa sul presupposto che lavorare in un ambiente che attribuisce giusto valore alla correttezza morale contribuisca alla crescita della capacità lavorativa del singolo e dell'azienda nel suo complesso.

Il documento è disponibile sul sito aziendale [www.bancaifis.it](http://www.bancaifis.it) nella sezione "Corporate Governance/Il valore dell'etica".

## 2. Informazioni sugli assetti proprietari (ex art. 123-bis, comma 1, TUF)

### a) Struttura del capitale sociale (ex art. 123-bis, comma 1, lettera a), TUF)

Al 31 dicembre 2016 il capitale sottoscritto e versato è pari a Euro 53.811.095,00 i.v., suddiviso in n. 53.811.095 azioni ordinarie del valore nominale Euro 1, come riportato nella tabella che segue:



STRUTTURA DEL CAPITALE SOCIALE	N° azioni	% rispetto al c.s.	Quotate (mercato) / non quotate	Diritti e obblighi
Azioni ordinarie	53.811.095	100%	Quotate (MTA)	Ogni azione ordinaria attribuisce il diritto a un voto

Al 31 dicembre 2016 non risultano emessi altri strumenti finanziari che attribuiscono il diritto di sottoscrivere azioni di nuova emissione.

Per le azioni da attribuire a titolo di remunerazione variabile all'Amministratore Delegato e al Direttore Generale nonché a eventuali altri dipendenti rientranti nel novero del "personale più rilevante" si fa rinvio alla Relazione sulla remunerazione predisposta ai sensi dell'art. 123-ter del TUF e al Documento informativo in ordine a piani di compensi basati su strumenti finanziari predisposto ai sensi degli artt. 114 bis del TUF e 84 bis del Regolamento Emittenti; i documenti sono disponibili sul sito internet [www.bancaifis.it](http://www.bancaifis.it) nelle sezioni "Assemblea degli Azionisti" e "Compensi".

## b) Restrizioni al trasferimento di titoli (ex art. 123-bis, comma 1, lettera b), TUF)

Non esistono restrizioni al trasferimento di titoli, fatta eccezione per i periodi di *retention* previsti per la quota della remunerazione variabile da corrispondere in azioni all'Amministratore Delegato e al Direttore Generale nonché a eventuali altri dipendenti rientranti nel novero del "personale più rilevante". Per gli aspetti di dettaglio sulle azioni da assegnare a tali figure aziendali si fa rinvio alla Relazione sulla remunerazione predisposta ai sensi dell'art. 123-ter del TUF.

## c) Partecipazioni rilevanti nel capitale (ex art. 123-bis, comma 1, lettera c), TUF)

Sulla base dalle comunicazioni effettuate ai sensi dell'articolo 120 del TUF, nonché delle comunicazioni effettuate da soggetti rilevanti ai sensi dell'art. 152-octies del Regolamento Emittenti, sono illustrati nella seguente tabella i soggetti che, al 31 dicembre 2016, possiedono, direttamente o indirettamente, azioni con diritto di voto in misura superiore al 3%<sup>1</sup> del capitale sociale.

Dichiarante	Azionista diretto		% del capitale ordinario	% del capitale votante
FÜRSTENBERG SEBASTIEN EGON	La Scogliera S.p.A.	50,114%	50,225	50,225
	Fürstenberg Sebastien Egon	0,112%		
BOSSI GIOVANNI	Bossi Giovanni	3,443%	3,443	3,443
NORGES BANK	Norges Banck	3,028%	3,028	3,028

Appare utile precisare che:

<sup>1</sup> A seguito dell'emanazione del D. Lgs. n. 25/2016 del 15 febbraio 2016, la soglia oltre la quale scattano gli obblighi di comunicazione al mercato delle partecipazioni azionarie rilevanti detenute in società con azioni quotate è stata innalzata dal 2% al 3%.

- l'attività della Holding di partecipazione La Scogliera S.p.A. è limitata alla detenzione dell'unica partecipazione significativa rappresentata dal pacchetto di controllo di Banca IFIS S.p.A.;
- La Scogliera S.p.A., pur essendo azionista di maggioranza, non effettua attività di direzione e coordinamento nei confronti di Banca IFIS S.p.A.;
- l'oggetto sociale di La Scogliera S.p.A. esclude espressamente l'attività di direzione e coordinamento delle società finanziarie e banche partecipate.

## **d) Titoli che conferiscono diritti speciali** (ex art. 123-bis, comma 1, lettera d), TUF)

Non sono stati emessi titoli che conferiscono diritti speciali di controllo.

## **e) Partecipazione azionaria dei dipendenti: meccanismo di esercizio dei diritti di voto** (ex art. 123-bis, comma 1, lettera e), TUF)

I dipendenti eventualmente titolari di azioni della società esercitano i propri diritti di soci con le stesse modalità degli altri azionisti.

## **f) Restrizioni al diritto di voto** (ex art. 123-bis, comma 1, lettera f), TUF)

Alla società non risulta l'esistenza di restrizioni al diritto di voto.

## **g) Accordi tra azionisti** (ex art. 123-bis, comma 1, lettera g), TUF)

Al Consiglio di Amministrazione di Banca IFIS S.p.A. non risulta l'esistenza di patti parasociali tra gli azionisti della società ai sensi dell'art. 122 TUF.

## **h) Clausole di change of control** (ex art. 123-bis, comma 1, lettera h), TUF **e disposizioni statutarie in materia di OPA** (ex artt. 104, comma 1-ter, e 104-bis, comma 1)

Né Banca IFIS S.p.A. né le sue controllate hanno stipulato accordi significativi che acquistano efficacia, sono modificati o si estinguono in caso di cambiamento di controllo della società contraente.

Lo statuto di Banca IFIS S.p.A. non deroga alle disposizioni sulla *passivity rule* previste dall'art. 104 commi, 1 e 2, del TUF né prevede l'applicazione delle regole di neutralizzazione contemplate dall'art. 104-bis, commi 2 e 3, del TUF.

## **i) Deleghe ad aumentare il capitale sociale e autorizzazioni all'acquisto di azioni proprie** (ex art. 123-bis, comma 1, lettera m), TUF)

Al 31 dicembre 2016 non risultano conferite al Consiglio deleghe per l'aumento del capitale sociale ai sensi dell'art. 2443 del codice civile ovvero per l'emissione di strumenti finanziari partecipativi.

L'Assemblea Ordinaria del 22 marzo 2016 non ha autorizzato l'acquisto di azioni proprie, ai sensi degli artt. 2357 e segg. del codice civile nonché dell'art. 132 del D.Lgs. 58/98.

## **I) Attività di direzione e coordinamento** (ex. art. 2497 e ss. c.c.)

La Scogliera S.p.A., pur essendo azionista di maggioranza, non effettua attività di direzione e coordinamento in Banca IFIS S.p.A.. A tale riguardo, come pocanzi anticipato, si fa presente che l'oggetto sociale di La Scogliera S.p.A. esclude espressamente l'attività di direzione e coordinamento delle società finanziarie e banche partecipate.

Si precisa che:

- le informazioni richieste dall'articolo 123-bis, comma primo, lettera i) ("gli accordi tra la società e gli amministratori ... che prevedono indennità in caso di dimissioni o licenziamento senza giusta causa o se il loro rapporto di lavoro cessa a seguito di un'offerta pubblica di acquisto"), sono contenute nella Relazione sulla remunerazione pubblicata ai sensi dell'art. 123-ter del TUF;

- le informazioni richieste dall'articolo 123-bis, comma primo, lettera l) ("le norme applicabili alla nomina e alla sostituzione degli amministratori ... nonché alla modifica dello statuto, se diverse da quelle legislative e regolamentari applicabili in via suppletiva"), sono illustrate nella sezione della Relazione dedicata al Consiglio di Amministrazione (Sezione 4.1).

## **3. Compliance** (ex art. 123-bis, comma 2, lettera a), TUF)

Banca IFIS S.p.A. ha aderito al Codice di Autodisciplina delle società quotate approvato nel 2006 dal Comitato per la *Corporate Governance* e promosso da Borsa Italiana S.p.A., da ultimo aggiornato nel luglio 2015.

Il Codice è accessibile al pubblico sul sito web del Comitato per la *Corporate Governance* alla pagina <http://www.borsaitaliana.it/borsaitaliana/regolamenti/corporategovernance/codice2015.pdf>.

La struttura di *Corporate Governance* di Banca IFIS non è influenzata da disposizioni di legge non italiane.

IFIS Finance Sp. z o.o., società di *factoring* controllata al 100% dall'Emittente, è società di diritto polacco ed è pertanto sottoposta alla legislazione polacca, il che tuttavia, anche per le limitate dimensioni della controllata rispetto alla Capogruppo, non influisce in alcun modo sulla struttura di *Corporate Governance* di Banca IFIS S.p.A..

## **4. Consiglio di Amministrazione**

### **4.1. Nomina e sostituzione** (ex art. 123-bis, comma 1, lettera l), TUF)

La nomina dei componenti del Consiglio di Amministrazione avviene sulla base di liste presentate dagli azionisti; i candidati sono elencati in ordine progressivo e sono comunque in numero non superiore al numero massimo di componenti previsto statutariamente (quindici).

Hanno diritto a presentare una lista soltanto gli azionisti che al momento della presentazione della stessa siano titolari, da soli od insieme ad altri, di una quota di partecipazione pari ad almeno l'1% delle azioni ordinarie, od altra minore soglia di possesso che – ai sensi della normativa vigente – deve essere indicata nell'avviso di convocazione dell'Assemblea chiamata a deliberare sulla nomina dei componenti del Consiglio di Amministrazione.

Un socio non può presentare né votare più di una lista, anche se per interposta persona o per il tramite di società fiduciarie. I soci appartenenti al medesimo gruppo e i soci che aderiscano ad un patto parasociale avente ad oggetto azioni della Società non possono presentare o votare più di una

lista, anche se per interposta persona o per il tramite di società fiduciarie. Un candidato può essere presente in una sola lista a pena di ineleggibilità.

Le liste sono depositate presso la sede della Società entro il venticinquesimo giorno precedente la data dell'Assemblea in prima convocazione e messe a disposizione del pubblico presso la sede sociale, sul sito internet della Società e con le altre modalità previste dalla normativa vigente, almeno ventuno giorni prima della data dell'Assemblea in prima convocazione.

La titolarità della quota minima di partecipazione per la presentazione delle liste è determinata avendo riguardo alle azioni che risultano registrate a favore del singolo azionista, ovvero di più azionisti congiuntamente, nel giorno in cui le liste sono depositate presso la Società. Al fine di comprovare la titolarità del numero di azioni necessario alla presentazione delle liste, gli azionisti potranno produrre la relativa certificazione anche successivamente al deposito purché entro il termine previsto per la pubblicazione delle liste da parte della Società.

Le liste devono essere corredate:

- delle informazioni relative all'identità degli azionisti che hanno presentato le liste, con l'indicazione della percentuale di partecipazione complessivamente detenuta;
- di una dichiarazione degli azionisti diversi da quelli che detengono, anche congiuntamente, una partecipazione di controllo o di maggioranza relativa, attestante l'assenza di rapporti di collegamento di cui all'art. 147-ter del TUF e all'art. 144-quinquies del Regolamento emittenti Consob con questi ultimi;
- di un'esauriente informativa sulle caratteristiche personali e professionali dei candidati, nonché di una dichiarazione dei medesimi candidati attestante il possesso dei requisiti previsti dalla Legge e della loro accettazione della candidatura.

Non possono essere inseriti nelle liste candidati che non siano in possesso dei requisiti di onorabilità, professionalità e indipendenza previsti dall'art. 26 del D.Lgs. n. 385/1993. Si ricorda che il d.lgs. n. 72/2015 ha dato avvio ad una complessiva riforma della disciplina dei requisiti degli esponenti aziendali, volta a integrare i requisiti oggettivi di onorabilità e di professionalità con criteri di competenza e correttezza che saranno enucleati nella disciplina secondaria da emanarsi da parte del Ministero dell'Economia e delle Finanze; alla data della presente relazione la nuova disciplina non è stata definita dal Ministero.

Ciascuna lista deve inoltre indicare:

- almeno un quarto di componenti (qualora questo rapporto non sia un numero intero, si approssima all'intero inferiore se il primo decimale è inferiore o pari a 5; diversamente si approssima all'intero superiore) che siano in possesso dei requisiti di indipendenza previsti sia dal Codice di Autodisciplina delle Società Quotate predisposto da Borsa Italiana S.p.A. sia dall'art. 148, comma 3 del D.Lgs. n. 58/1998. Tali candidati dovranno essere collocati, nella lista, tra i primi quattro posti dell'ordine progressivo;
- un numero di candidati appartenente al genere meno rappresentato pari ad almeno un terzo, fatta eccezione per le liste che presentino un numero di candidati inferiore a tre.

All'elezione dei componenti del Consiglio di Amministrazione si procede come segue:

- 1) dalla lista che ha ottenuto in Assemblea il maggior numero di voti sono espressi, in base all'ordine progressivo con il quale sono indicati nella lista medesima, tutti gli amministratori salvo uno;
- 2) dalla lista che ha ottenuto in Assemblea il maggior numero di voti e che, ai sensi dell'art. 147-ter, comma 3 del TUF, non sia collegata in alcun modo, neppure indirettamente, con i soci che hanno presentato o votato la lista risultata prima per numero di voti, è espresso un amministratore.

Qualora tali criteri di estrazione non garantiscano l'equilibrio tra i generi nella misura di tempo in tempo stabilita dalla Legge, all'estrazione dalla lista che ha ottenuto in Assemblea il maggior numero di voti in base all'ordine progressivo con il quale sono indicati i candidati va applicato un meccanismo di scorrimento che escluda il candidato o i candidati del genere più rappresentato e ripeschi il candidato o i candidati del genere mancante.

In caso di presentazione di una sola lista di candidati, saranno eletti membri del Consiglio di Amministrazione i nominativi indicati in tale lista, fino al numero di consiglieri da eleggere meno uno, che dovrà essere nominato dall'Assemblea seduta stante, a maggioranza semplice ma con esclusione dal voto degli azionisti che hanno presentato la lista unica, su proposta dei medesimi soci non esclusi dal diritto al voto.

In ogni caso almeno un quarto dei componenti del Consiglio di Amministrazione deve possedere i requisiti di indipendenza stabiliti sia dal Codice di Autodisciplina delle Società Quotate predisposto da Borsa Italiana S.p.A. sia dall'art. 148, comma 3 del D.Lgs. n. 58/1998.

Qualora, nel corso dell'esercizio, tali requisiti risultassero in possesso di un numero di amministratori inferiore a un quarto, il Consiglio delibererà la decadenza di uno o due dei propri membri che hanno perso tali requisiti, secondo un criterio di minore anzianità di carica o, a parità, di minore età, e provvederà alla cooptazione di uno o due membri indipendenti.

Valgono le disposizioni di legge, senza che operi il voto di lista, per l'eventuale sostituzione di membri del Consiglio di Amministrazione, salvo che ricorra l'ipotesi di cessazione di tutti gli Amministratori.

Peraltro, in caso di cessazione dell'amministratore espresso dalla lista che ha ottenuto in Assemblea il maggior numero di voti e che, ai sensi dell'art. 147-ter, comma 3 del TUF, non sia collegata in alcun modo, neppure indirettamente, con i soci che hanno presentato o votato la lista risultata prima per numero di voti, il Consiglio verificherà preventivamente il perdurare della disponibilità dei candidati elencati nella lista stessa, secondo l'ordine progressivo della medesima, e procederà alla cooptazione in base a tale criterio di preferenza.

Nel caso di cessazione di un amministratore appartenente al genere meno rappresentato, l'amministratore cooptato dovrà comunque appartenere al medesimo genere.

## Piani di successione

Le riflessioni condotte nel corso del 2016 sulla *governance* hanno portato il Consiglio di Amministrazione a confermare la scelta di non adottare un piano per la successione degli amministratori esecutivi alla luce dell'intercambiabilità ai fini della gestione ordinaria dell'Amministratore Delegato con il Direttore Generale.

## 4.2. Composizione (ex art. 123-bis, comma 2, lettera d), TUF)

Ai sensi dello Statuto, il Consiglio di Amministrazione è composto da un minimo di cinque a un massimo di quindici membri, eletti dall'Assemblea. Essi durano in carica per il periodo, non superiore a tre esercizi, stabilito all'atto della nomina, e scadono alla data dell'Assemblea convocata per l'approvazione del bilancio relativo all'ultimo esercizio della loro carica.

La composizione del Consiglio in carica alla data di chiusura dell'esercizio 2016, come risulta anche dalla Tabella 1 allegata alla presente Relazione, è la seguente:

- Sebastien Egon Fürstenberg (Presidente del Consiglio di Amministrazione);
- Alessandro Csillaghy de Pacser (Vice Presidente del Consiglio di Amministrazione; Amministratore Esecutivo);

- Giovanni Bossi (Amministratore Delegato);
- Giuseppe Benini (Amministratore Indipendente, *Lead Independent Director*);
- Francesca Maderna (Amministratore Indipendente);
- Antonella Malinconico (Amministratore Indipendente);
- Marina Salamon;
- Riccardo Preve;
- Daniele Santosuosso (Amministratore Indipendente).

Il Consiglio in carica è stato nominato dall'Assemblea ordinaria il 22 marzo 2016 per gli esercizi 2016, 2017 e 2018 e scadrà alla data dell'Assemblea convocata per l'approvazione del bilancio relativo all'esercizio 2018.

Sono state presentate una lista di candidati dall'azionista di maggioranza "LA SCOGLIERA S.P.A." e una proposta per la nomina di un componente del Consiglio di Amministrazione nella persona del Prof. Avv. Daniele Santosuosso da parte dello "Studio Legale Trevisan & associati" per conto del seguente gruppo di investitori:

- Arca S.G.R., gestore del fondo Arca Economia Reale Equity Italia;
- Eurizon Capital S.G.R. S.p.A., gestore dei fondi Eurizon Azioni Italia e Eurizon Azioni PMI Italia;
- Eurizon Capital SA, gestore dei fondi Eurizon EasyFund-Equity Italy LTE e Eurizon EasyFund-Equity Italy;
- Fideuram Asset Management (Irleand), gestore del fondo Fonditalia Equity Italy.

Il gruppo di azionisti, la cui partecipazione complessiva al capitale sociale della Banca era pari allo 0,383%, ha confermato l'assenza di rapporti di collegamento e/o relazioni significative con soci che detengono anche congiuntamente partecipazioni di controllo o di maggioranza relativa come previsto dagli artt. 147ter, III comma, del TUF e 144 quinquies del Regolamento Emittenti approvato con delibera 11971/99 e, più in generale, dallo statuto e dalla disciplina vigente.

Di seguito si riporta l'elenco dei candidati, l'elenco degli eletti e la percentuale di voti ottenuta in rapporto al capitale votante.

	Elenco dei candidati	Elenco degli eletti	Percentuale di voti ottenuta
<b>Lista presentata dall'azionista di maggioranza "LA SCOGLIERA S.P.A."</b>	Sebastien Egon Fürstenberg Giuseppe Benini Francesca Maderna Antonella Malinconico Alessandro Csillaghy de Pacser Giovanni Bossi Riccardo Preve Marina Salamon Marzia Scarpa	Sebastien Egon Fürstenberg Giuseppe Benini Francesca Maderna Antonella Malinconico Alessandro Csillaghy de Pacser Giovanni Bossi Riccardo Preve Marina Salamon	97,88%
<b>Proposta di nomina di da parte dello "Studio Legale Trevisan &amp; associati" per conto di un gruppo di investitori (partecipazione al capitale sociale complessivo pari a 0,0383%)</b>	Daniele Santosuosso	Daniele Santosuosso	97,11%

Di seguito vengono sinteticamente riportate le caratteristiche personali e professionali di ciascun amministratore in carica alla data di chiusura dell'esercizio 2016 (ai sensi dell'art. 144-*decies* del Regolamento Emittenti Consob) sulla base delle dichiarazioni fornite da ciascuno e allegate alle liste nonché di eventuali successivi aggiornamenti comunicati dagli interessati.

Il Consiglio di Amministrazione, in occasione del proprio rinnovo, ha invitato i Soci a voler considerare, ai fini della presentazione delle liste dei candidati, i fabbisogni del Consiglio in termini di professionalità e competenze (anche manageriali), ritenute necessarie per una composizione ottimale dell'Organo con Funzione di Supervisione Strategica, così come illustrati nella Relazione sulla "Composizione quali-quantitativa ottimale del Consiglio di amministrazione di Banca IFIS" approvata dal Consiglio di Amministrazione del 2 febbraio 2016 e messa a disposizione presso la sede sociale, "Borsa Italiana S.p.a." ed il meccanismo di stoccaggio autorizzato [www.emarketstorage.com](http://www.emarketstorage.com) nonché sul sito internet della Società.

## **Presidente del Consiglio di Amministrazione – Sebastien Egon Furstenberg**

Il sig. Sebastien Egon Fürstenberg opera nel settore del factoring da oltre 25 anni; nel 1983 ha fondato la società I.Fi.S. S.p.A. – Istituto di Finanziamento e Sconto (ora Banca IFIS S.p.A.).

Dal 1992 è stato Amministratore Unico, e dal 2 febbraio 2009 Presidente del Consiglio di Amministrazione, di La Scogliera S.p.A., società che ha per oggetto l'assunzione, la gestione e l'alienazione di partecipazioni in banche e società finanziarie e che detiene la maggioranza del capitale di Banca IFIS S.p.A..

## **Vice Presidente - Alessandro Csillaghy de Pacser**

Il dott. Alessandro Csillaghy de Pacser opera nel settore del factoring da oltre 30 anni e ricopre dal 1996 la carica di Vice Presidente della Banca, svolgendo un ruolo esecutivo per lo sviluppo della presenza della Banca all'estero, attraverso la realizzazione di contatti con le Istituzioni locali e con imprenditori esteri finalizzati all'attività estera di Banca IFIS.

In particolare ha costituito le rappresentanze nell'area dell'Europa centrale della Romania e dell'Ungheria ed ha seguito per un periodo le attività della banca per la branch di Parigi in Francia. Dal 2011 segue in qualità di Presidente del Consiglio di Amministrazione l'organizzazione e lo sviluppo delle attività della controllata IFIS Finance Sp. Z o.o., attiva nel settore factoring in Polonia. Attualmente è responsabile dell'ufficio di rappresentanza di Bucarest.

## **Amministratore Delegato – Giovanni Bossi**

Laureato in Economia e Commercio e Dottore Commercialista, è iscritto all'Albo dei Revisori Contabili dal 1992 ed è stato docente presso la cattedra di Scienza delle Finanze e Diritto Finanziario dell'Università Luiss - Roma.

Da libero professionista ha svolto attività di consulenza a favore di gruppi industriali e finanziari, anche controllati da *public companies* europee, localizzati nel Nord Italia, nonché a favore di imprese italiane nell'attività di impostazione e sviluppo di attività industriali e finanziarie nei paesi dell'Est Europa.

Dal maggio 1995 ricopre la carica di Amministratore Delegato dell'emittente. E' stato inoltre Amministratore Delegato e poi Consigliere di La Scogliera S.p.A., carica dalla quale ha rassegnato le dimissioni in data 20 novembre 2012.

## **Consigliere – Giuseppe Benini**

Laureato in Economia e Commercio all'Università degli Studi di Padova, è iscritto dal 1986 all'Ordine dei Dottori Commercialisti di Verona (sez. A) ed al Registro dei Revisori Contabili. Svolge l'attività di Dottore Commercialista e Revisore contabile ed ha maturato rilevante esperienza in:

- controllo di legittimità e contabile;
- modelli organizzativi (DL 231/2001) per società di tipo bancario, industriale e di servizi;
- ristrutturazioni aziendali ex artt. 67 e 182 bis della Legge Fallimentare.

Assiste, come consulente di parte, primarie Banche nazionali in materia di revocatorie, anatocismo e usura.

## **Consigliere – Francesca Maderna**

Laureata in Economia e Commercio nel 1988 e iscritta all'Ordine dei Dottori Commercialisti di Belluno dal 1990 e al Registro dei Revisori Contabili al n. 33675 dal 1995.

Attualmente ricopre le cariche di Consigliere della Clinica Mediterranea SpA e di Amministratore Unico dell'Immobiliare del Nord SpA, società di gestione di beni immobiliari.

Inoltre ha rivestito cariche di Consigliere in diverse società appartenenti al settore del vetro cavo (Gruppo AVIR).

## **Consigliere – Antonella Malinconico**

Laureata in Economia e Commercio presso l'Università Federico II di Napoli, ha poi conseguito presso lo stesso Ateneo il Dottorato di Ricerca in Scienze Finanziarie per le Imprese. E' Professore Associato confermato di Economia degli intermediari finanziari presso l'Università degli Studi del Sannio e abilitata alle funzioni di Professore Ordinario per Economia degli Intermediari Finanziari e Finanza Aziendale; l'attività di ricerca svolta su numerose tematiche (tra cui Rischio di credito negli intermediari bancari, Gestione dei non performing Loans, Risk Management, Vigilanza prudenziale e Finanziamenti SME) l'ha condotta alla redazione di molteplici pubblicazioni.

Abilitata all'esercizio della professione di Dottore Commercialista dal 1995, è consulente su tematiche finanziarie per numerose istituzioni bancarie, per le quali svolge anche attività di formazione.

In precedenza ha rivestito la carica di Consigliere Reggente della Banca d'Italia Sede di Napoli e Membro del Consiglio di Amministrazione della Banca Antonio Capasso S.p.A..

## **Consigliere – Riccardo Preve**

Laureato in sociologia, ha fondato nel 1980 la Preve Costruzioni S.p.A., impresa di costruzioni di infrastrutture di appalti pubblici che controlla altre Società di segnaletica stradale e di costruzioni.

È fortemente presente nel settore immobiliare ed ha investito nel settore fotovoltaico.

Ricopre attualmente la carica di Presidente, Amministratore Delegato e Direttore Tecnico di diverse Società industriali, è Membro di Giunta di Confindustria Cuneo.



Ha in precedenza maturato pluriennale esperienza in diverse Società finanziarie ed è stato Presidente di Banca di Credito Cooperativo.

## Consigliere – Marina Salamon

Laureata in storia con indirizzo storico economico, ha fondato nel 1982 Altana S.p.A., una tra le maggiori aziende europee di abbigliamento per bambini nel segmento medio alto.

Controlla Doxa S.p.A, Doxa Marketing Advice S.r.l., Connexia S.p.A., Duepuntozero Research S.r.l. e Doxa Metrics S.r.l.: esse sono tra le maggiori società italiane nel settore delle ricerche di mercato e nella comunicazione web. Sono presenti, nel gruppo, anche partecipazioni di minoranza nelle società The Visual Agency S.r.l. e Doxa Pharma S.r.l..

Tutte le diverse attività imprenditoriali e finanziarie fanno capo alla Holding Alchimia S.p.A., controllata al 100%, fortemente presente anche nel settore immobiliare. La stessa Alchimia S.p.A. ha inoltre investito nel settore fotovoltaico, attraverso la costruzione o acquisizione di parchi solari in diverse località italiane.

## Consigliere – Daniele Santosuosso

Dopo la laurea in Diritto Commerciale compie un percorso accademico che lo vede prima cultore della materia e *visiting fellow* in varie università straniere, in seguito ricercatore, professore associato di Diritto Commerciale presso l'Università "La Sapienza" di Roma e infine professore straordinario e poi ordinario alla cattedra di Diritto Commerciale presso lo stesso ateneo. E' autore di numerose note, articoli, saggi e libri; è inoltre membro di alcune riviste scientifiche e collaboratore de Il Sole 24 Ore, oltre ad essere fondatore e direttore responsabile della Rivista di diritto societario. Dal 1992 è iscritto all'albo degli avvocati e svolge la professione con il proprio studio legale; ha ricoperto diversi incarichi istituzionali (tra cui membro della commissione governativa per la riforma del diritto societario del 2003) e di gestione societaria.

## Cumulo massimo agli incarichi ricoperti in altre società

Il "Regolamento sul cumulo degli incarichi degli esponenti aziendali" è stato approvato dall'assemblea del 30 giugno 2009.

Tale Regolamento prevede innanzi tutto che:

*"Gli esponenti di Banca IFIS S.p.A. accettano la carica e la mantengono in quanto ritengono di potere dedicare allo svolgimento diligente dei loro compiti il tempo necessario, tenendo conto sia del numero e della qualità degli incarichi rivestiti negli organi di amministrazione e di controllo di altre società sia dell'impegno loro richiesto dalle ulteriori attività professionali svolte e dalle cariche associative ricoperte".*

Ai fini del calcolo dei limiti al cumulo degli incarichi disciplinati nel "Regolamento" rilevano:

- a) le società con azioni quotate in mercati regolamentati, anche esteri;
- b) le società, italiane o estere, con azioni non quotate in mercati regolamentati e che operano nei settori assicurativo, bancario e in genere finanziario. A tale ultimo riguardo rilevano esclusivamente le società finanziarie soggette a vigilanza prudenziale della Banca d'Italia ed iscritte nell'elenco degli intermediari finanziari di cui all'art. 106 del D.Lgs. n. 385/1993; ove trattasi di società estere si fa luogo a valutazione di equivalenza sostanziale;

- c) le “società di rilevanti dimensioni” (si intendono per “società di rilevanti dimensioni” quelle che abbiano un patrimonio netto individuale almeno pari a 100 milioni di euro in base all’ultimo bilancio approvato).

Non rilevano invece le cariche detenute nell’ambito del Gruppo Banca IFIS o in società diverse da quelle dinanzi elencate.

Nel Regolamento per “incarichi esecutivi” si intendono le seguenti cariche:

- Amministratore Delegato
- Direttore Generale
- Membro del Consiglio di Gestione
- Membro del Comitato Esecutivo.

Per “incarichi di amministratore non esecutivo o di controllo” si intendono le seguenti cariche:

- Membro del Consiglio di Amministrazione senza deleghe
- Membro effettivo del Collegio Sindacale
- Membro del Consiglio di Sorveglianza.

Un amministratore esecutivo, oltre alla carica ricoperta nella Banca:

- non può ricoprire altri incarichi esecutivi nelle società individuate, per tipologia o dimensione, come rilevanti ai fini del Regolamento;
- può ricoprire al massimo cinque incarichi di amministratore non esecutivo o di sindaco in tali società.

Un amministratore non esecutivo, oltre alla carica ricoperta nella Banca, non può ricoprire più di dieci incarichi di amministratore o sindaco in altre società individuate, per tipologia o dimensione, come rilevanti ai fini del Regolamento, di cui non più di due incarichi esecutivi.

I candidati alla nomina di Amministratore o Sindaco di Banca IFIS S.p.A. devono fornire alla Banca la situazione aggiornata degli incarichi di amministrazione, direzione e controllo da ciascuno rivestiti.

Successivamente alla nomina gli Amministratori e i Sindaci della Società comunicano tempestivamente agli Affari Societari di Banca IFIS S.p.A. ogni variazione intervenuta in merito agli incarichi da essi ricoperti negli organi di amministrazione e di controllo di altre società.

È rimesso alla competenza del Consiglio di Amministrazione di Banca IFIS S.p.A. di accordare eventuali deroghe, anche temporanee, al limite massimo indicato nel Regolamento. Al momento della redazione della presente Relazione non sono state accordate deroghe.

Nell’ambito della presentazione delle liste per le nomine che sono state effettuate dall’Assemblea dei soci del 22 marzo 2016, tutti i candidati hanno dichiarato - in sede di accettazione della candidatura e dell’eventuale nomina - di aver preso visione del “Regolamento” e di aver verificato di non ricoprire cariche in altre società in misura eccedente le relative previsioni.

Nella Tabella 2 sono riportate il numero e la tipologia degli incarichi detenuti dagli Amministratori di Banca IFIS al 31 dicembre 2016, sulla base delle informazioni da essi fornite. Inoltre, al fine di ottemperare a quanto richiesto dalla Circolare n. 285/2013 della Banca d’Italia (Sezione VII, Capitolo 1, Titolo IV, Parte Prima), è stata data evidenza anche delle cariche rivestite nelle società che non sono ritenute rilevanti ai sensi del “Regolamento sul cumulo degli incarichi degli esponenti aziendali”.

## Induction Programme

Con riferimento alla formazione dedicata ai nuovi componenti del Consiglio e del Collegio Sindacale, data l'evidente professionalità e competenza della consigliera prof. Malinconico (già consigliere di Amministrazione presso altre Banche, nonché docente presso l'Università del Sanno in materia di *Risk Management and Insurance, Financial Economics*) e del sindaco dott. Massimo Miani (attualmente Presidente del Consiglio Nazionale dei Dottori Commercialisti e degli Esperti Contabili), non è stato necessario prevedere specifici corsi.

Nel corso del 2016 si è riscontrata una contrazione dei momenti formativi, da ricondurre essenzialmente all'intensa attività che ha coinvolto gli organi stessi, sino al mese di novembre, in relazione al processo di acquisizione del Gruppo GE Capital Interbanca. L'attività di aggiornamento è comunque ripresa nel corso del mese di dicembre 2016 su temi quali la cultura del rischio, le novità normative intervenute con l'entrata in vigore del D.Lgs. 135/2016 e le novità introdotte dalla IV direttiva antiriciclaggio. Nel mese di dicembre, inoltre, la società di revisione ha erogato e consiglieri e sindaci una sessione formativa sulle novità normative intervenute con l'entrata in vigore del D.Lgs. 135/2016 (Attuazione della direttiva 2014/56/UE che modifica la direttiva 2006/43/CE concernente la revisione legale dei conti annuali e dei conti consolidati).

Il Consiglio di Amministrazione e il Collegio Sindacale, alla luce del citato 1°aggiornamento del 6 maggio 2014 della Circolare n. 285 della Banca d'Italia del 17 dicembre 2013, il quale tra l'altro suggerisce *piani di formazione adeguati ad assicurare che il bagaglio di competenze tecniche dei membri degli organi di amministrazione e controllo nonché dei responsabili delle principali funzioni aziendali, necessario per svolgere con consapevolezza il loro ruolo, sia preservato nel tempo*, si sono attivati affinché il programma formativo da porre in essere per l'esercizio 2017 tenga conto, oltre che delle esigenze formative emerse dal processo di autovalutazione, anche delle esigenze di formazione espresse nell'autovalutazione 2015 che, per i motivi sopracitati, non sono state somministrate. L'acquisizione del 30 novembre 2016 dell'ex Gruppo GE Capital Interbanca S.p.A. ha inoltre allargato il campo dimensionale e di competenze della Banca (Lending, Factoring, Leasing finanziario e operativo), introducendo la necessità di uno sviluppo di piani di formazione idonei a garantire una elevata conoscenza di ogni aspetto trattato dal Gruppo Banca IFIS.

### **4.3. Ruolo del Consiglio di Amministrazione** (ex art. 123-bis, comma 2, lettera d), TUF)

Nell'anno 2016 si sono tenute 21 riunioni del Consiglio di Amministrazione della durata media di circa quattro ore e mezza. Le percentuali di presenza sono riportate nella Tabella 1 allegata alla presente Relazione.

Dall'inizio dell'anno 2017 sino alla data di approvazione del presente documento si sono tenute n. 5 riunioni consiliari, inclusa quella durante la quale la "Relazione" è stata approvata. È prevedibile che il numero di riunioni del Consiglio di Amministrazione nel 2017 sia in linea con quello del precedente esercizio.

In ottemperanza agli obblighi previsti in capo agli emittenti quotati dall'art. 2.6.2 del Regolamento dei Mercati di Borsa Italiana S.p.A., il Consiglio di Amministrazione approva annualmente il Calendario degli eventi societari, da comunicare a Borsa Italiana, per la diffusione presso il pubblico, entro trenta giorni dal termine dell'esercizio sociale precedente.

La Direttiva Transparency II (2013/50/UE), recepita in Italia tramite il d.lgs. n. 25 del 15 febbraio 2016, ha abrogato l'obbligo di pubblicazione dei resoconti intermedi di gestione lasciando tuttavia la facoltà di reintrodurre informazioni periodiche aggiuntive rispetto alle relazioni finanziaria e semestrali, sia

pure solo a determinate condizione e previa analisi d'impatto regolamentare quanto a costi e benefici; tale previsione è stata integrata nel Regolamento Emittenti mediante l'inserimento del nuovo articolo 82-ter, in ottemperanza del quale Banca IFIS ha comunicato la scelta di continuare a redigere e pubblicare le informazioni trimestrali, in conformità alle precedenti prassi, secondo quanto disposto dal regolamento di Borsa Italiana per il segmento STAR e al fine di garantire continuità e regolarità di informazioni alla comunità finanziaria.

Nel Calendario sono pertanto precisate le date fissate per lo svolgimento dell'Assemblea di bilancio e dei Consigli di Amministrazione per l'approvazione del progetto di bilancio e delle relazioni finanziarie (semestrale e trimestrali).

Il "Regolamento sulle modalità di convocazione e di funzionamento del Consiglio di Amministrazione" da ultimo aggiornato il 13 ottobre 2015 prevede che:

- la documentazione di supporto alla trattazione degli argomenti posti all'ordine del giorno venga messa a disposizione di ciascun Consigliere e Sindaco tramite un apposito portale con i Consiglieri e Sindaci entro il terzo giorno lavorativo anteriore a quello fissato per la riunione, fatti salvi i casi di urgenza nei quali la documentazione è resa disponibile entro il giorno prima della riunione e comunque appena possibile;
- tale documentazione venga trasmessa o messa a disposizione su incarico del Presidente, a cura degli Affari Societari della Banca;
- ove il Presidente lo ritenga opportuno in relazione al contenuto dell'argomento e della relativa deliberazione, anche al fine di evitare il rischio di divulgazioni improprie di notizie riservate, rese possibili dagli strumenti di comunicazione utilizzati indipendentemente dalla volontà degli interessati, la documentazione informativa possa essere fornita direttamente in riunione, dandone preventivo avviso ai Consiglieri e Sindaci entro il termine di cui sopra, che, ove lo ritengano, potranno comunque avere accesso alle informazioni, disponibili presso la sede sociale entro il giorno prima della riunione e comunque appena disponibile.

Le modalità ed i termini per l'invio della documentazione al Consiglio sopra descritti sono stati normalmente rispettati nel corso dell'esercizio 2016. Quasi mai il Presidente ha ravvisato l'opportunità di fornire documenti direttamente in riunione. Ciò è avvenuto in termini percentuali trascurabili rispetto alla globalità degli argomenti affrontati dal Consiglio, prevalentemente per fornire versioni più accurate delle comunicazioni da diffondere sull'informativa finanziaria periodica ovvero nell'ambito delle trattative afferenti gli acquisti o le vendite di portafogli di crediti non performing nonché il processo di acquisizione dell'ex Gruppo GE Capital Interbanca.

Le valutazioni emerse in occasione dell'annuale autovalutazione del Consiglio di Amministrazione (conclusa nella seduta del 16 gennaio 2017) hanno fatto emergere un miglioramento dei giudizi espressi dai consiglieri in ordine al processo di messa a disposizione della documentazione sulle materie all'ordine del giorno, anche in termini di tempistica e di contenuto dei materiali, al contenuto dei verbali nonché alla periodicità delle riunioni: su questo ultimo punto, gli spunti di miglioramento emersi nell'esercizio precedente riguardanti, la possibilità di aumentare il numero di riunioni al fine di meglio gestire la discussione collegiale e la trattazione degli argomenti, hanno fatto sì che migliorasse anche il giudizio dei consiglieri. La durata media delle riunioni consiliari è stata ritenuta coerente con la natura dell'adunanza stessa (es. informativa, consultiva, decisionale) e commisurata alla quantità e alla complessità degli argomenti da trattare, al numero degli intervenuti e alla documentazione da esaminare. Infine, le modalità tecniche di svolgimento delle sedute, il coordinamento delle riunioni, il livello di approfondimento delle tematiche hanno mantenuto un giudizio soddisfacente e in linea con le valutazioni dell'esercizio precedente.

Alle riunioni consiliari partecipa, a termini di Statuto, il Direttore Generale con funzioni consultive. Il Consiglio ha individuato negli Affari Societari la struttura aziendale incaricata di assolvere i compiti che lo Statuto affida al Segretario per la verbalizzazione. Inoltre, ai sensi del richiamato "Regolamento", il Presidente e/o l'Amministratore Delegato possono invitare a partecipare alla riunione del Consiglio dirigenti o altri dipendenti della Società ovvero altri soggetti o consulenti esterni, la cui presenza sia ritenuta utile in relazione alle materie da trattare.

Nel corso del 2016 ha quindi assistito alle riunioni il Responsabile degli Affari Societari.

Sono intervenuti altresì:

- il Dirigente preposto alla redazione dei documenti contabili societari, la Responsabile della Contabilità e Bilancio e l'*Investor Relator*, soprattutto in occasione della presentazione dei documenti di informativa finanziaria;
- i Responsabili della Valutazione Controparti e della Valutazione Fidi (o altri dipendenti in servizio presso tali strutture) per assistere il Consiglio nella valutazione delle pratiche di affidamento;
- il Responsabile dell'Organizzazione, il Responsabile della Pianificazione Strategica e Controllo di gestione, il Responsabile della B.U. NPL e altri responsabili di struttura in occasione dell'esame di argomenti afferenti le relative attività e responsabilità.

Illustrano direttamente agli amministratori le proprie relazioni e i propri piani programmatici il Responsabile dell'*Internal Audit*, il *Chief Risk Officer* e i Responsabili della Compliance e dell'Antiriciclaggio nel rispetto della vigente normativa di vigilanza emanata dalla Banca d'Italia.

Infine, hanno preso parte ad alcune sedute consiliari anche gli esponenti delle società di consulenza Parente & Partners, KPMG, Clifford Chance e di Banca IMI, che hanno supportato la Banca nel processo di acquisizione dell'ex Gruppo GE Capital Interbanca.

\*\*\*

Ai sensi dell'art. 14 dello statuto, oltre alle attribuzioni non delegabili a norma di legge, tra le materie riservate all'esclusiva competenza del Consiglio di Amministrazione rientrano:

- il business model, le linee e le operazioni strategiche e i piani industriali e finanziari;
- le linee di indirizzo del sistema dei controlli interni, verificando che esso sia coerente con gli indirizzi strategici e la propensione al rischio stabiliti nonché sia in grado di cogliere l'evoluzione dei rischi aziendali e l'interazione tra gli stessi;
- i criteri per individuare le operazioni di maggiore rilievo da sottoporre al vaglio preventivo della funzione di controllo dei rischi;
- gli adeguamenti dello Statuto a disposizioni normative;
- le linee e le operazioni strategiche e i piani industriali e finanziari del Gruppo;
- l'assunzione e la cessione di partecipazioni, aziende e/o rami di azienda comportanti variazioni del gruppo o investimenti o disinvestimenti che superino l'1% (uno per cento) del patrimonio netto risultante dall'ultimo bilancio approvato della Società.

Sulla base delle indicazioni strategiche, degli obiettivi dimensionali e degli ulteriori elementi qualitativi del Piano Strategico, vengono redatti annualmente e approvati dal Consiglio di Amministrazione il Resoconto ICAAP e un documento con le soglie di attenzione e di allarme per i principali indicatori di rischio. In conformità a quanto previsto dalle Disposizioni di Vigilanza per le banche, definite dalla Circolare 285 di Banca d'Italia, viene inoltre approvato il Piano Strategico per l'ICT.

Nel corso del 2016 il Consiglio di Amministrazione ha inoltre approvato alcuni documenti che si inseriscono nel processo di revisione degli assetti organizzativi e informativi avviato dalla Banca; in

particolar modo, l'ampliamento del perimetro di gruppo ha comportato l'esigenza di aggiornare numerosi documenti di normativa interna di impostazione tra cui il Regolamento Generale e il Regolamento di Gruppo, il sistema delle deleghe, la normativa interna in materia contabile e quella inerente il sistema dei controlli interni.

Il Consiglio valuta il generale andamento della gestione in sede di esame delle Relazioni finanziarie previste dall'art. 154 ter del TUF, in occasione dell'esame (previsto dopo l'approvazione della semestrale) del confronto tra gli obiettivi della pianificazione e i risultati effettivamente conseguiti nonché in occasione dell'esame degli altri documenti previsti dal processo di pianificazione strategica.

Il Consiglio valuta altresì nel continuo, nell'ambito della trattazione delle pratiche di competenza, l'adeguatezza dell'assetto organizzativo, amministrativo e contabile generale della Banca.

L'adeguatezza dell'assetto organizzativo, amministrativo e contabile delle società controllate è valutato dal Consiglio attraverso alcuni strumenti di *governance* e di *control governance*, individuati nel Regolamento di Gruppo, nel quale sono delineati i ruoli della Capogruppo e delle Controllate unitamente alle attività di direzione-coordinamento negli ambiti del controllo strategico-gestionale e tecnico-operativo.

Con riferimento alle società Interbanca S.p.A., IFIS Leasing S.p.A., IFIS Factoring s.r.l. e IFIS Rental Services s.r.l., il Consiglio di Amministrazione è stato dotato di tutti gli strumenti necessari per avviare, già nella fase delle trattative, alcune considerazioni sugli assetti delle future controllate; l'organo con funzione di supervisione strategica, infatti, è stato informato periodicamente dall'Amministratore Delegato non solo dell'evoluzione dei rapporti con la controparte ma anche della condivisione documentale avviata tra l'ex Gruppo GE Capital Interbanca e le strutture di Banca IFIS.

In questo contesto il Consiglio di Amministrazione ha potuto prendere conoscenza anche del sistema di controlli interni vigente nelle società e valutarne la potenziale coerenza con il sistema adottato dalla Banca; tali riflessioni hanno condotto, al termine del processo di acquisizione, all'emanazione di un'apposita direttiva per l'adeguamento degli assetti e dei sistemi di controlli interni delle nuove controllate a quelli del Gruppo Bancario.

La descrizione delle caratteristiche del modello organizzativo del sistema dei controlli interni del gruppo e la declinazione delle attività esercitate dalle unità di controllo per il gruppo (e, cioè, nell'ambito dell'azione di direzione e coordinamento esercitata dalla capogruppo sulle società del gruppo) è contenuta nel documento "Linee di indirizzo di gruppo sul sistema dei controlli interni" e nei regolamenti delle Unità Organizzative di controllo.

Al Consiglio, ai sensi delle richiamate previsioni statutarie, sono riservati l'esame e l'approvazione preventiva delle operazioni dell'Emittente e delle sue controllate, quando tali operazioni abbiano un significativo rilievo strategico, economico, patrimoniale o finanziario. In tali casi viene adottato il seguente *iter*: il Consiglio di Amministrazione dà mandato all'Amministratore Delegato di effettuare uno studio di fattibilità dell'operazione, in modo da valutarne i rischi e le opportunità; tale studio deve contenere i parametri ritenuti necessari a consentire una consapevole assunzione delle decisioni da parte del Consiglio di Amministrazione. Il Consiglio medesimo, dopo il vaglio dello studio di fattibilità, può deliberare l'operazione o richiedere ulteriori approfondimenti.

Il Consiglio non ha stabilito criteri generali per individuare le operazioni che abbiano un significativo rilievo strategico, economico, patrimoniale o finanziario per la Banca dal momento che tali operazioni non possono che essere approvate dal Consiglio stesso, nell'ambito del processo di pianificazione ovvero, come è sinora avvenuto, nell'ambito degli elementi di rilievo che modificano gli obiettivi strategici e il risk appetite già approvati.

Il Consiglio ha preso in esame il tema dei criteri generali per individuare le operazioni con soggetti collegati che abbiano un significativo rilievo strategico, economico, patrimoniale o finanziario per la

Banca in sede di approvazione della “Procedura per l’operatività con soggetti collegati”. Inoltre, il Consiglio, nella seduta del 10 novembre 2016, ha approvato gli aggiornamenti alla Politica in materia di controlli sulle attività di rischio e sui conflitti di interesse nei confronti di soggetti collegati e la Procedura per la gestione delle operazioni con soggetti collegati, previo parere favorevole del Dirigente Preposto, del Collegio Sindacale e del Comitato Controllo e Rischi nella sua componente di soli amministratori indipendenti.

Come precedentemente richiamato, il Consiglio nella seduta del 16 gennaio 2017, anche alla luce delle disposizioni e delle indicazioni della Banca d’Italia, ha concluso il processo di valutazione annuale sul funzionamento del Consiglio e dei suoi comitati nonché sulla loro dimensione e composizione. Il processo è stato condotto mediante la somministrazione, nelle settimane precedenti, di un questionario predisposto con talune diversificazioni a seconda del ruolo svolto (es. Presidente del Consiglio di Amministrazione, membri dei Comitati Interni).

Tale valutazione è stata condotta tenendo conto dei consueti elementi quali le caratteristiche professionali, di esperienza (anche manageriale) e di genere dei suoi componenti, nonché della loro anzianità di carica anche nell’ottica dell’elaborazione degli orientamenti da esprimere agli azionisti sulle figure la cui presenza in Consiglio fosse ritenuta opportuna.

Con riferimento alle modalità di svolgimento del processo di valutazione, preliminarmente il Presidente ha individuato il personale interno da impiegare nel processo di autovalutazione avendo presente i criteri individuati dalla Banca all’interno del Regolamento sul processo di autovalutazione. Nella conduzione del processo di autovalutazione, il soggetto designato (Responsabile Affari Societari) è stato coadiuvato da un professionista esterno individuato nella persona del dott. Ferdinando Parente della Società Parente & Partners Srl, già titolare di un incarico relativo all’assistenza e alla consulenza professionale di carattere tecnico e di conformità con riferimento ai principali adempimenti della Banca.

L’attività di consulenza fornita dal professionista all’interno del processo di autovalutazione è stata volta preliminarmente alla predisposizione del questionario e all’assistenza agli Affari Societari nella definizione dei criteri di valutazione quali-quantitativi dei componenti il Consiglio di Amministrazione, nonché nella successiva autovalutazione riferita alla presenza in capo agli stessi dei relativi requisiti.

Dopo aver predisposto il questionario, il professionista ha fornito supporto nell’ambito delle seguenti fasi del processo di autovalutazione:

- istruttoria: attraverso il supporto nella raccolta delle informazioni e dei dati sulla base dei quali effettuare la valutazione, anche attraverso colloqui con gli esponenti;
- elaborazione: attraverso il supporto all’analisi delle informazioni acquisite e la rappresentazione dei risultati;
- formalizzazione degli esiti del processo all’interno di un apposito documento.

Il questionario, oltre ad una sezione iniziale in cui vengono poste al Consigliere domande di portata generale (come età e titolo di studio), è composto da due parti principali: (i) Valutazione del Consiglio di Amministrazione e (ii) Autovalutazione delle competenze.

Nello specifico il questionario è strutturato nelle seguenti sezioni:

- Composizione qualitativa del Consiglio di Amministrazione;
- Funzionamento del Consiglio di Amministrazione;
- Ruolo del Consiglio di Amministrazione in ambito strategico;
- Grado di coinvolgimento del Consiglio di Amministrazione nella definizione della propensione al rischio e sulla adeguata informativa sull’andamento del rischio;
- Flussi informativi e circolazione delle informazioni;
- Valutazione del sistema di remunerazione e incentivazione degli Amministratori;

- Valutazione del Presidente del Consiglio di Amministrazione;
- Autovalutazione del Presidente del Consiglio di Amministrazione;
- Valutazione dell'Amministratore Delegato;
- Autovalutazione per i componenti dei Comitati endo-consiliari;
- Autovalutazione delle competenze.

La sezione dedicata all'Autovalutazione delle competenze è finalizzata alla valutazione della presenza nel Consiglio di Amministrazione della Banca di specifiche conoscenze/competenze:

- nella normativa rilevante ai fini dell'attività svolta;
- in alcuni ambiti di dettaglio rilevanti ai fini della sana e prudente gestione della Banca.

Le informazioni raccolte, attraverso la compilazione del questionario, sono valutate collegialmente e i risultati complessivi contribuiscono a definire le azioni da intraprendere per rimediare ai punti di debolezza eventualmente identificati.

Le domande dei questionari prevedono una risposta da fornire su una scala di valutazione graduale da 1 a 5, dove, con il punteggio pari a 1, si è inteso esprimere la peggior valutazione e con il punteggio pari a 5 il miglior apprezzamento.

In generale le valutazioni ottenute nell'esercizio del 2016 sono notevolmente migliorate rispetto quelle conseguite nel 2015. Tale differenza è, in parte, anche il risultato della nuova composizione del Consiglio di Amministrazione nominato dall'Assemblea il 22 marzo 2016.

In particolare sono stati raggiunti in modo positivo i risultati auspicati nel 2015: è migliorata la diversificazione di genere, e anche del ruolo degli indipendenti, cosa che ha reso più efficiente la composizione del Comitato Controllo e Rischi. Il numero di riunioni svolte è risultato adeguato alle necessità. La documentazione a supporto delle delibere consiliari è risultata adeguata. L'aspetto sul quale è emersa l'esigenza di focalizzarsi è la somministrazione di maggiori incontri di formazione e di approfondimento conoscitivo e di confronto.

Da rilevare, inoltre, che le aree con un punteggio assoluto relativamente più basso, ancorché in area di valutazione soddisfacente, sono risultate quelle del coinvolgimento del Consiglio di Amministrazione in ambito strategico e del grado di coinvolgimento del Consiglio di Amministrazione nella definizione della propensione al rischio e sulla adeguata informativa sull'andamento del rischio.

L'Assemblea non ha autorizzato deroghe al divieto di concorrenza previsto dall'art. 2390 Cod. Civ..

## 4.4. Organi delegati

### Amministratori delegati

Nel modello adottato da Banca IFIS:

- la funzione di supervisione strategica è svolta dal Consiglio di Amministrazione;
- l'Organo con funzione di gestione è stato individuato nell'Amministratore Delegato. Alla funzione di gestione partecipa il Direttore Generale.

Le deleghe gestionali si articolano nei seguenti principali ambiti:

- Gestione del personale;
- Erogazione e utilizzo del credito;
- Tesoreria;
- Gestione delle spese.



La distribuzione delle deleghe gestionali è graduata su livelli autorizzativi decrescenti, dal Consiglio di Amministrazione alle strutture operative.

I limiti per valore e per materia più significativi possono essere sintetizzati nei seguenti termini, fermo restando che sono previsti sistematici flussi informativi in merito all'esercizio delle deleghe tempo per tempo esercitate, nonché sul rispetto dei correlati limiti quantitativi:

Gestione del personale	In materia di gestione delle risorse umane all'Amministratore Delegato competono le decisioni in materia di avvio, gestione e cessazione del rapporto di lavoro dei dirigenti, fatte salve le competenze mantenute dal Consiglio di Amministrazione in merito ai rapporti dei dirigenti con responsabilità strategiche e/o posti in staff al Consiglio stesso e ferme restando comunque le prerogative consiliari sui responsabili delle funzioni di controllo stabilite dalle disposizioni di vigilanza per le Banche.
Erogazione e utilizzo del credito	<p>Il sistema delle deleghe per l'assunzione e la gestione del rischio di credito è stato di tempo in tempo adeguato all'evoluzione del business model e dell'assetto organizzativo aziendale, in una logica di coerenza con gli indirizzi strategici e i limiti fissati dal Risk Appetite Framework.</p> <p>L'Amministratore Delegato, al momento della redazione della presente Relazione:</p> <ul style="list-style-type: none"> <li>• può autorizzare l'assunzione di rischi creditizi fino a 30 milioni di euro per controparte nell'ambito del business del finanziamento alle imprese gestito con il marchio Credi Impresa Futuro;</li> <li>• fa parte (assieme al Direttore Generale e al Responsabile della Business Unit) del Comitato autorizzato ad acquistare portafogli di non performing loans fino a un prezzo massimo di 30 milioni di euro;</li> <li>• può acquistare crediti erariali fino a un prezzo massimo di 10 milioni di euro;</li> <li>• può approvare operazioni di mutuo nell'ambito dell'offerta commerciale ai farmacisti fino a 1,5 milioni di euro;</li> <li>• può decretare la sospensione/rinuncia ad azioni giudiziali, adesione a concordati preventivi, insinuazioni al passivo per crediti fino a 4.000.000</li> <li>• può riposizionare scadenze e/o definire piani di rientro di crediti di importo massimo pari a 10 milioni di euro;</li> </ul> <p>Nell'ambito di posizioni di rischio assunte dal Consiglio di Amministrazione, l'Amministratore Delegato ha inoltre facoltà di:</p> <ul style="list-style-type: none"> <li>• sospensione, revoca e ripristino dell'operatività;</li> <li>• variazione di importo, trasformazione della forma tecnica e modifica delle caratteristiche operative senza aumento della posizione di rischio complessiva;</li> <li>• ripartizione del rischio in termini di "fidi di coppia", durata del credito, plafond debitore (singolo o di gruppo) e fido plurimo di gruppo.</li> </ul>
Tesoreria	<p>Il sistema delle deleghe di tesoreria è stato adeguato nel corso del 2016, anche in dipendenza dell'allargamento del perimetro del Gruppo bancario e delle esigenze di funding delle società di nuova acquisizione.</p> <p>I poteri dell'Amministratore Delegato, al momento della redazione della presente Relazione, si possono sintetizzare nei seguenti termini:</p> <ul style="list-style-type: none"> <li>• pronti contro termine attivi, depositi passivi e pronti contro termine di finanziamento fino a 24 mesi;</li> <li>• compravendita di titoli nell'ambito dei limiti fissati dal Consiglio di Amministrazione.</li> </ul> <p>In particolare il limite sulla leva finanziaria complessiva è di 5 volte il patrimonio netto consolidato mentre quello sulla leva finanziaria per titoli con vita residua superiore a 18 mesi è di 2,5 volte il patrimonio netto consolidato.</p>
Gestione delle spese	<p>Nell'ambito delle previsioni annuali contenute nel Budget approvato dal Consiglio di Amministrazione, sono attribuite all'Amministratore Delegato le seguenti facoltà di impegno e di spesa:</p> <ul style="list-style-type: none"> <li>• in linea generale fino a euro 1.000.000 per provvedimento di spesa</li> <li>• decisioni in materia di locazioni attive e passive, il cui singolo ragguaglio ad anno sia contenuto entro il limite di euro 200.000</li> <li>• alienazione ovvero distruzione di beni mobili in genere, di cui non si ravvisi l'utilità per la società, anche se non completamente ammortizzati, nonché la cancellazione dall'inventario di beni inutilizzati, entro il limite del costo originario del singolo bene pari a 150.000 euro</li> </ul>

Ai sensi dell'art. 15 dello statuto, in caso di urgenza l'Amministratore Delegato può assumere deliberazioni in merito a qualsiasi affare od operazione non riservati all'esclusiva competenza del Consiglio di Amministrazione, informandone immediatamente il Presidente e dandone comunicazione al Consiglio in occasione della prima riunione successiva.

L'Amministratore Delegato, dott. Giovanni Bossi, ricopre l'incarico di Amministratore Delegato nella società Interbanca S.p.A., appartenente al Gruppo Bancario Banca IFIS ed emittente obbligazioni quotate nel mercato MOT. Non ricorre pertanto la situazione di *interlocking directorate*.

## Presidente

Il Presidente non ha ricevuto deleghe gestionali.

Trattandosi dell'azionista di controllo, il Presidente, attraverso i meccanismi di governo societario descritti nella presente Relazione e in particolare in sede assembleare, svolge un ruolo significativo nella determinazione delle strategie aziendali.

## Comitato esecutivo (ex. art. 123-bis, comma 2, lettera d), TUF)

Lo statuto non prevede la possibilità di costituire un Comitato esecutivo.

## Informativa al Consiglio

Nel corso del 2016 l'Amministratore Delegato, ha assunto due deliberazioni in via d'urgenza ai sensi dell'art. 15 dello statuto, la più rilevante delle quali ha riguardato l'autorizzazione di una *binding offer* avente prezzo superiore ai limiti previsti per l'organo competente.

Sull'esercizio delle deleghe gestionali il Consiglio ha ricevuto le rendicontazioni con cadenza diversificata a seconda dell'oggetto della delega.

La disciplina della rendicontazione sull'esercizio delle deleghe viene di seguito sinteticamente riportata:

Relazione sulla situazione di liquidità	mensile
Composizione del portafoglio titoli di investimento	mensile
Attività di erogazione del credito	mensile
Relazione sull'esercizio delle deleghe di spesa	trimestrale
Relazione sull'esercizio delle deleghe per la gestione delle Risorse Umane	semestrale
Sistema incentivante (report sui criteri adottati dall'Alta Direzione)	annuale

## 4.5. Altri consiglieri esecutivi

Non vi sono altri consiglieri da considerarsi esecutivi perché ricoprono:

- la carica di amministratore delegato o di presidente esecutivo in società controllata avente rilevanza strategica;
- incarichi direttivi nella Banca o in una società controllata avente rilevanza strategica ovvero nella società controllante.

Nella definizione di "amministratore esecutivo", oltre all'Amministratore Delegato viene incluso anche il Vice Presidente in relazione alle attività di promozione dell'immagine aziendale e di sviluppo commerciale svolte in alcuni mercati esteri.

## 4.6. Amministratori indipendenti

Il Consiglio effettua le proprie valutazioni sui requisiti previsti dal Codice di autodisciplina per gli amministratori qualificati come indipendenti nella prima riunione successiva alla nomina da parte dell'Assemblea dei soci e periodicamente valuta l'indipendenza degli amministratori. In data 22 marzo 2016, dopo la nomina, ha accertato il possesso dei requisiti d'indipendenza secondo i criteri contenuti nel Codice di Autodisciplina delle Società Quotate in capo a quattro dei suoi componenti (Giuseppe Benini, Francesca Maderna, Antonella Malinconico e Daniele Santosuosso) rendendo noto l'esito delle proprie valutazioni mediante un comunicato diffuso al mercato.

Il Collegio Sindacale, inoltre, ai sensi del criterio applicativo 3.C.5 del Codice di Autodisciplina ha verificato in pari data l'applicazione dei criteri e delle procedure di accertamento adottati dal Consiglio di Amministrazione per valutare l'indipendenza dei propri componenti, ritenendola conforme alle indicazioni fornite dal Codice di Autodisciplina.

Il Consiglio di Amministrazione verifica inoltre con cadenza annuale il permanere dei requisiti di indipendenza previsti dal Codice di autodisciplina e dal comma 3 dell'art. 148 del TUF in capo agli amministratori Giuseppe Benini, Francesca Maderna, Antonella Malinconico e Daniele Santosuosso. L'ultima verifica è stata condotta nella seduta consiliare del 22 dicembre 2016.

La corretta applicazione dei criteri e delle procedure di accertamento adottati dal Consiglio in tale occasione è stata verificata dal Collegio Sindacale nella seduta del 6 febbraio 2017.

Gli amministratori indipendenti non hanno ritenuto necessario lo svolgimento di riunioni ufficiali in assenza di altri amministratori in considerazione del fatto che le riunioni del Comitato Controllo e Rischi, costituito nella sua totalità da amministratori indipendenti, e in parte del Comitato Nomine e del Comitato Remunerazioni, costituiti per la maggioranza da consiglieri indipendenti non esecutivi, garantiscono sufficienti occasioni di comunicazione tra questi; in aggiunta a ciò, gli amministratori indipendenti nel corso del 2016 si sono spesso confrontati su una molteplicità di materie, mantenendo vivace il confronto al loro interno sia per le vie brevi, sia a margine delle riunioni dei Comitati e del Consiglio di Amministrazione.

Alla data di redazione della presente relazione, gli amministratori che, nelle liste per la nomina del Consiglio (marzo 2016), avevano indicato l'idoneità a qualificarsi come indipendenti, hanno mantenuto l'indipendenza.

## 4.7. Lead Independent Director

In linea con gli orientamenti stabiliti dal Codice di Autodisciplina per le società quotate, venendo a coincidere il ruolo di Presidente del Consiglio di Amministrazione e di soggetto che, in qualità di azionista di maggioranza di La Scogliera S.p.A., detiene il controllo di Banca IFIS, il Consiglio di Amministrazione ha designato un Amministratore indipendente quale *Lead Independent Director*. Questi ha il compito di rappresentare un punto di riferimento e di coordinamento delle istanze e dei contributi degli Amministratori (non esecutivi ed in particolare indipendenti) per un miglior funzionamento del Consiglio, garantendo, inoltre, che i flussi informativi tra gli Amministratori siano costanti ed efficaci.

Lo stesso ha facoltà di convocare quando ritenuto opportuno o su proposta di altri Amministratori, appositi incontri dedicati ai soli Amministratori indipendenti per temi di rilievo relativi al funzionamento del Consiglio stesso e/o alla gestione sociale in genere.

Il Consiglio di Amministrazione in data 22 marzo 2016 ha nominato il Dott. Giuseppe Benini quale *Lead Independent Director* per il triennio 2016/2018, confermando la scelta già effettuata per il triennio 2013/2015.

Nella sua veste di Presidente del Comitato Controllo e Rischi, il *Lead Independent Director* ne ha guidato l'attività e ha promosso lo svolgimento delle riunioni in via preliminare rispetto a quelle del Consiglio di Amministrazione per la trattazione di specifici argomenti, nelle materie di competenza e anche attraverso il confronto con i manager di riferimento, riportando di volta in volta al Consiglio la sintesi di tale lavoro istruttorio.

Il *Lead Independent Director* ha svolto attivamente il suo ruolo nell'ambito dell'operatività della Banca con parti correlate e soggetti connessi, garantendo puntuale analisi e confronto sulle relazioni trimestrali e sull'elenco dei soggetti censiti e stimolando il dialogo finalizzato ai pareri preventivi che la vigente procedura riserva alla componente del Comitato Controllo e Rischi costituita dagli amministratori indipendenti.

## 5. Trattamento delle informazioni societarie

Nella seduta del 29 settembre 2016 il Consiglio ha approvato un aggiornamento del "Politica per la gestione delle informazioni societarie", adottata ai sensi del criterio applicativo 1.C.1, lettera j del Codice di Autodisciplina. La proposta era stata esaminata in via preliminare e istruttorio nel corso di una riunione congiunta del Comitato Controllo e Rischi e dell'Organismo di vigilanza ex D.Lgs. 231/2001.

L'entrata in vigore del Regolamento UE n. 596/2014 (c.d. *Market Abuse Regulation*) ha reso necessario procedere alla revisione del documento, al fine di renderlo conforme alla nuova disciplina di derivazione comunitaria. L'aggiornamento ha interessato altresì la denominazione del documento (previamente denominato "regolamento di gruppo") che ora risulta coerentemente inquadrato nella tassonomia delle fonti regolamentari interne. Infine si è colta l'occasione per adeguare i contenuti del documento ai mutati assetti della struttura organizzativa della banca descrivendo in maniera analitica compiti e responsabilità delle unità organizzative coinvolte nel processo.

La Politica per la gestione delle informazioni societarie disciplina in modo dettagliato l'identificazione, la gestione interna e la comunicazione all'esterno delle informazioni che hanno natura privilegiata, nonché la gestione interna e la comunicazione all'esterno della generalità delle Informazioni Societarie diverse dalle informazioni aventi natura privilegiata. Essa disciplina inoltre compiti e responsabilità nell'ambito degli incontri con la comunità finanziaria.

Si considera Informazione Societaria ogni informazione e/o notizia riguardate Banca IFIS e/o Strumenti Finanziari da essa emessi che non sia di dominio pubblico e che sia stata generata internamente alla Banca stessa.

L'ambito delle informazioni societarie rilevanti ai fini della politica è rappresentabile come segue.

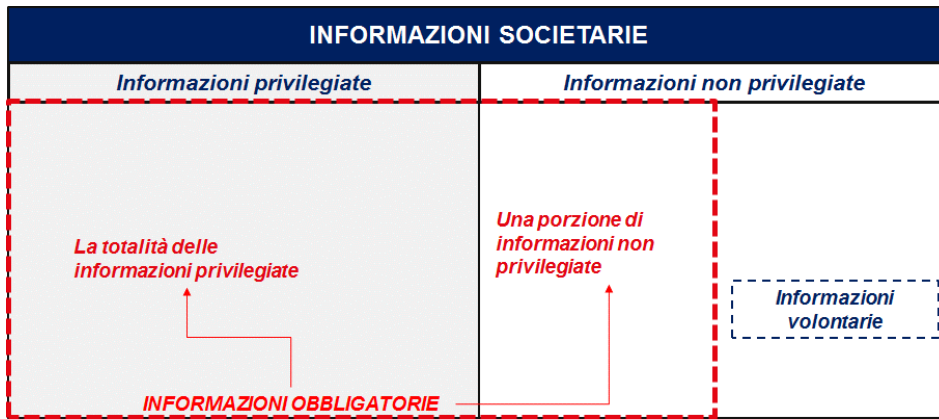

## 5.1 Definizioni adottate

**Informazione privilegiata:** un'informazione avente un carattere preciso, che non è stata resa pubblica, concernente, direttamente o indirettamente, uno o più Emittenti o uno o più Strumenti Finanziari, e che, se resa pubblica, potrebbe avere un effetto significativo sui prezzi di tali strumenti finanziari o sui prezzi di Strumenti Finanziari derivati collegati.

Si considera che un'informazione ha un carattere preciso se essa fa riferimento a una serie di circostanze esistenti o che si può ragionevolmente ritenere che vengano a prodursi o a un evento che si è verificato o del quale si può ragionevolmente ritenere che si verificherà e se tale informazione è sufficientemente specifica da permettere di trarre conclusioni sul possibile effetto di detto complesso di circostanze o di detto evento sui prezzi degli strumenti finanziari o del relativo strumento finanziario derivato. A tal riguardo, nel caso di un processo prolungato che è inteso a concretizzare, o che determina, una particolare circostanza o un particolare evento, tale futura circostanza o futuro evento, nonché le tappe intermedie di detto processo che sono collegate alla concretizzazione o alla determinazione della circostanza o dell'evento futuri, possono essere considerate come informazioni aventi carattere preciso.

Una tappa intermedia in un processo prolungato è considerata un'Informazione Privilegiata se risponde ai criteri fissati nella presente definizione in relazione alle Informazioni Privilegiate.

Per informazione che, se comunicata al pubblico, avrebbe probabilmente un effetto significativo sui prezzi degli strumenti finanziari e/o degli strumenti finanziari derivati, s'intende un'informazione che un investitore ragionevole probabilmente utilizzerebbe come uno degli elementi su cui basare le proprie decisioni di investimento.

**Informazione/i Privilegiata/e Ritardata/e:** informazioni che sono state qualificate come privilegiate ai sensi della Politica la cui divulgazione si è deciso di ritardare a norma di quanto più avanti specificato.

**Informazione/i Privilegiata/e di rilevanza sistemica:** Informazione Privilegiata la cui divulgazione comporta il rischio di compromettere la stabilità finanziaria di Banca IFIS e del sistema finanziario. Vi rientrano, a titolo esemplificativo e non esaustivo, le informazioni concernenti problemi temporanei di liquidità nonché la necessità di ricevere assistenza temporanea di liquidità da una banca centrale.

## 5.2 Gestione interna e comunicazione all'esterno di Informazioni Privilegiate, Informazioni Privilegiate Ritardate e Informazioni Privilegiate di rilevanza sistemica

Di seguito si fornisce la rappresentazione grafica del processo di gestione interna e comunicazione all'esterno di informazioni Privilegiate, Informazioni Privilegiate Ritardate e Informazioni Privilegiate di rilevanza sistemica.

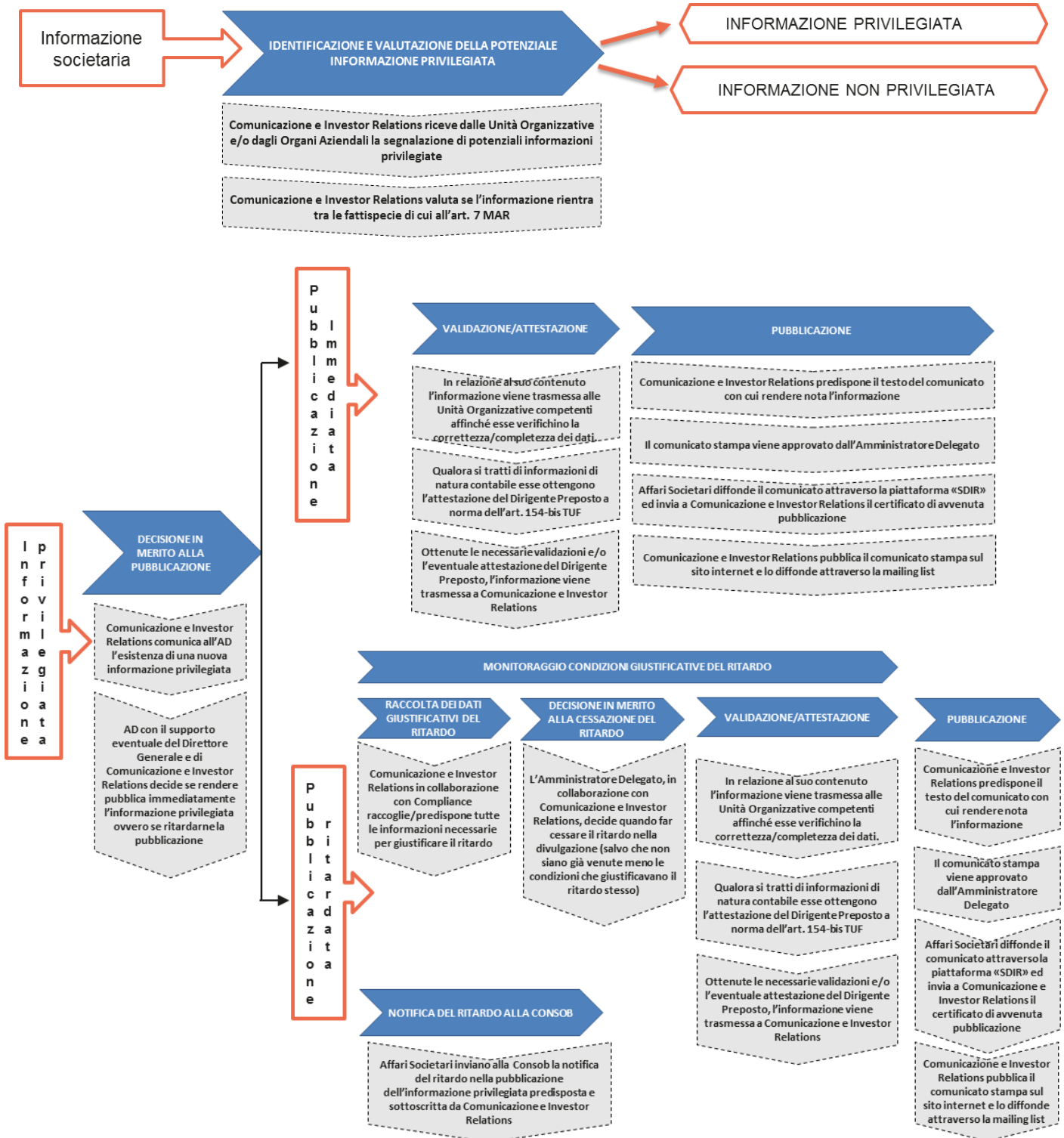

### **5.3 Gestione interna e comunicazione all'esterno di Informazioni Obbligatorie (diverse dalle informazioni aventi natura privilegiata)**

Ogni Informazione Obbligatoria segue lo specifico iter per essa disciplinato dalle disposizioni normative esterne applicabili nonché dalle relative norme interne che le recepiscono.

Le informazioni contemplate nel "Piano di comunicazione e informazione" predisposto nell'ambito del "Recovery Plan" del quale la Banca si sta dotando, vengono gestite nel rispetto di quanto nello stesso previsto, fermo restando quanto disciplinato nella presente Politica qualora tali informazioni assumano carattere privilegiato.

Qualora l'Informazione Obbligatoria assuma il carattere di Informazione Privilegiata si applica quanto previsto al par. 5.2.

Completato l'iter di predisposizione, le Informazioni Obbligatorie, diverse da quelle aventi natura privilegiata, vengono diffuse al pubblico nelle forme di volta in volta previste dalla disciplina vigente nonché in quelle ulteriormente ritenute opportune da Comunicazione e Investor Relations.

### **5.4 Incontri con la comunità finanziaria**

La Banca promuove periodici incontri con la comunità finanziaria. Durante tali incontri vengono fornite le informazioni sull'andamento della gestione nonché altri dati rilevanti che, pur non essendo idonei ad influenzare in modo significativo il prezzo degli strumenti finanziari emessi da Banca IFIS, possono comunque produrre effetti sull'andamento delle contrattazioni. Per tale ragione la Banca informa anticipatamente il mercato in relazione alla data e all'ora degli incontri nonché trasmette alle stesse autorità il materiale informativo messo a disposizione dei partecipanti.

Entro la conclusione degli incontri, Banca IFIS pubblica il documento riassuntivo degli argomenti trattati, qualora non fosse già pubblico, utilizzando sia la piattaforma "SDIR", sia sito istituzionale della Banca, dando evidenza dei codici NIS e dell'ora di trasmissione.

## **6. Comitati interni al Consiglio** (ex art. 123-bis, comma 2, lettera d), TUF)

Nell'ambito del Consiglio di Amministrazione risultano costituiti i seguenti comitati:

- il Comitato Controllo e Rischi formato da quattro consiglieri non esecutivi e indipendenti, come più avanti specificato nella Sezione 10;
- il Comitato Nomine, formato da tre amministratori non esecutivi, due dei quali indipendenti e con un presidente indipendente, come più avanti spiegato nella Sezione 7 ;
- il Comitato Remunerazioni, composto da tre amministratori non esecutivi, due dei quali indipendenti e con un presidente indipendente.

Il Consiglio di Amministrazione ha inoltre nominato un Organismo di Vigilanza dotato di autonomi poteri di iniziativa e controllo di cui al D.Lgs. 231/2001, attualmente presieduto da un componente esterno e composto da altri tre membri permanenti (due consiglieri indipendenti e il dirigente responsabile dell'Internal Audit), il tutto come più precisamente specificato nel terzo paragrafo della Sezione 11.

Non sono state riservate all'intero Consiglio, sotto il coordinamento del presidente, funzioni di uno o più comitati previsti dal Codice di Autodisciplina.

Non sono stati costituiti ulteriori Comitati rispetto a quelli riportati nella presente Sezione.

## 7. Comitato Nomine

### **Composizione e funzionamento del Comitato Nomine (ex art. 123-bis, comma 2, lettera d), TUF)**

È previsto che il Comitato Nomine sia composto da almeno 3 membri scelti tra i componenti non esecutivi del Consiglio di Amministrazione della Capogruppo, la maggioranza dei quali indipendenti. Il Comitato è quindi composto dal Consigliere Giuseppe Benini (indipendente e non esecutivo), dal Consigliere Riccardo Preve (non esecutivo) e dal Consigliere Daniele Santosuosso (indipendente e non esecutivo) con l'incarico di presidente.

Il Regolamento prevede che ai lavori del Comitato possa partecipare il Presidente del Collegio Sindacale della Capogruppo o un altro Sindaco effettivo da lui di volta in volta designato. Possono inoltre partecipare gli altri componenti del Collegio Sindacale. Possono altresì partecipare l'Amministratore Delegato e il Direttore Generale della Capogruppo, ove non siano all'esame argomenti che li riguardano.

Il Comitato può infine avvalersi e/o richiedere la presenza:

- di consulenti esterni, che possono essere individuati anche tra i Consiglieri di Amministrazione della Capogruppo, a condizione che tali esperti non forniscano nel contempo alla Capogruppo e/o delle altre società del Gruppo servizi di significatività tale da compromettere in concreto l'indipendenza di giudizio dei consulenti stessi;
- di qualsiasi esponente o addetto aziendale della Capogruppo o di altra società del Gruppo.

Nell'esercizio 2016 il Comitato Nomine si è riunito per la trattazione di argomenti di propria competenza quattro volte. Le riunioni hanno registrato una durata di quarantacinque minuti circa; alle riunioni assiste di consueto il personale degli Affari Societari. Nel dettaglio, alla prima riunione ha assistito anche il consulente della Banca dott. Ferdinando Parente, alla seconda riunione (congiunta con il Comitato Controllo e Rischi, il Collegio Sindacale e il Comitato Remunerazioni) hanno partecipato l'Amministratore Delegato, il Direttore Generale e il Responsabile Risorse Umane, alla terza riunione ha assistito il Presidente del Collegio Sindacale e all'ultima riunione dell'anno hanno partecipato i soli componenti del Comitato.

Nel corso del 2016, essendosi rinnovate le cariche sociali, il Comitato Nomine si è occupato, oltre che del processo di autovalutazione, della verifica dei requisiti di professionalità, onorabilità e indipendenza in capo ai nuovi esponenti.

Nella prima parte del 2017 il Comitato Nomine si è riunito due volte al fine di esprimere il proprio parere in ordine all'approvazione consiliare del documento di sintesi sul processo di autovalutazione del Consiglio, avviato nel mese di novembre 2016 e concluso nella richiamata seduta del Consiglio del 16 gennaio 2017, e sul documento rappresentante la composizione quali-quantitativa ottimale del Consiglio di Amministrazione.

### **Funzioni del Comitato Nomine**

Il Comitato svolge funzioni di supporto al Consiglio di Amministrazione e agli altri organi societari nei seguenti processi:



- nomina o cooptazione dei consiglieri; il Comitato fornisce consulenza nella fase di identificazione preventiva della dimensione e della composizione quali-quantitativa del Consiglio di Amministrazione considerate ottimali, anche in termini di figure professionali la cui presenza all'interno del Consiglio sia ritenuta opportuna e alla luce del vigente quadro normativo, nonché nella fase di verifica successiva della rispondenza tra la composizione quali-quantitativa ritenuta ottimale e quella effettiva risultante dal processo di nomina; nel caso di cooptazioni in sostituzione di amministratori indipendenti il Comitato propone candidati al Consiglio;
- autovalutazione degli organi societari; in particolare il Comitato propone al Presidente del Consiglio di Amministrazione il personale incaricato di condurre il processo di autovalutazione degli Organi con funzione di supervisione strategica e di gestione;
- verifica della sussistenza dei requisiti di professionalità, onorabilità e indipendenza in capo ai soggetti che svolgono funzioni di amministrazione, direzione e controllo secondo quanto previsto dall'articolo 26 del D.Lgs. n. 385/1993 (TUB);
- definizione di piani di successione nelle posizioni di vertice dell'esecutivo (amministratore delegato, direttore generale), in caso di cessazione per scadenza del mandato o per qualsiasi altra causa, al fine di garantire la continuità aziendale e di evitare ricadute economiche e reputazionali.

Il Comitato inoltre

- supporta il Comitato Controllo e Rischi nell'individuazione e nella proposta al Consiglio dei responsabili delle funzioni aziendali di controllo da nominare;
- formula pareri al Consiglio di Amministrazione sul limite del cumulo degli incarichi di amministratori e sindaci e sulle eventuali deroghe al divieto di concorrenza ex art. 2390 c.c.

Il Presidente del Comitato riferisce al Consiglio di Amministrazione sull'attività svolta in occasione della prima seduta utile.

Delle riunioni del Comitato è redatto sintetico verbale, da sottoscrivere da parte dei componenti.

Il Comitato può accedere a tutte le informazioni aziendali rilevanti per lo svolgimento dei suoi compiti e dispone di risorse finanziarie, attivabili in autonomia, nella misura stabilita dal Consiglio e con previsione di rendicontazione allo stesso in merito all'eventuale utilizzo dei fondi almeno una volta all'anno, di norma in sede di esame della relazione sul governo societario e gli assetti proprietari.

Il Consiglio di Amministrazione con delibera del 3 febbraio 2015 ha assegnato al Comitato Nomine risorse economiche per Euro 60.000 annui, attivabili in autonomia, con previsione di rendicontazione al Consiglio in merito all'utilizzo dei fondi nell'ambito della rendicontazione prevista dal relativo Regolamento.

## 8. Comitato Remunerazioni

Si fa rinvio alle parti rilevanti della relazione sulla remunerazione pubblicata ai sensi dell'art. 123 *ter* del TUF.

## 9. Remunerazione degli Amministratori

Si fa rinvio alle parti rilevanti della relazione sulla remunerazione pubblicata ai sensi dell'art. 123 *ter* del TUF.

## 10. Comitato Controllo e Rischi

Il Consiglio ha costituito nel proprio ambito un Comitato Controllo e Rischi.

### **Composizione e funzionamento del Comitato Controllo e Rischi (ex art. 123-bis, comma 2, lettera d), TUF)**

Il Comitato è formato dai Consiglieri indipendenti e non esecutivi Giuseppe Benini (con l'incarico di presidente), Francesca Maderna, Antonella Malinconico e Daniele Santosuosso.

I lavori sono coordinati dal Presidente e le riunioni sono regolarmente verbalizzate.

Nel corso del 2016 il Comitato si è riunito per 23 volte, come risulta dalla Tabella 1 allegata alla presente relazione, mentre la durata media delle riunioni è stata di circa due ore e quaranta. In 6 occasioni si è trattato di riunioni congiunte con il Collegio Sindacale e in un'occasione di riunione congiunta con Collegio Sindacale, Comitato Nomine e Comitato Remunerazioni.

Dall'inizio dell'anno 2017 sino alla data di approvazione del presente documento il Comitato si è riunito nove volte, delle quali due in via congiunta con il Collegio Sindacale.

E' prevedibile che il Comitato svolga nel 2017 un numero di riunioni non inferiore a quelle tenutesi nel precedente esercizio.

Il Comitato Controllo e Rischi risulta quindi composto da quattro dei nove componenti del Consiglio di Amministrazione scelti tra gli amministratori non esecutivi, tutti indipendenti in ottemperanza del Principio 7.P.4. del Codice di Autodisciplina. I membri del Comitato devono possedere conoscenze, competenze ed esperienze tali da poter comprendere appieno e monitorare le strategie e gli orientamenti al rischio della banca.

Almeno un componente del Comitato deve possedere un'adeguata esperienza in materia contabile e finanziaria o di gestione dei rischi, da valutarsi dal Consiglio di Amministrazione al momento della nomina. Il Presidente del Comitato Dott. Giuseppe Benini è stato scelto dal Consiglio tra gli amministratori indipendenti in possesso di un'adeguata esperienza in dette materie. Tale sua esperienza è stata ritenuta adeguata dal Consiglio al momento della nomina, nella seduta del 22 marzo 2016, e successivamente nell'ambito dell'autovalutazione degli organi di vertice.

Oltre a svolgere riunioni congiunte con l'Organo di controllo, l'Organismo di Vigilanza ex D.Lgs. 231/2001 e gli altri comitati endoconsiliari, nel corso delle proprie riunioni il Comitato ha interagito, previo accordo e per la trattazione di singoli argomenti, con l'Amministratore Delegato, il Direttore Generale, il Dirigente preposto alla redazione dei documenti contabili e societari, il Responsabile della Compliance, la Responsabile dell'Antiriciclaggio, la Società di revisione, il *Chief Risk Officer* e il *Chief Operating Officer*. Ha interagito in via sistematica con il Responsabile dell'Internal Audit che di norma assiste alle riunioni del Comitato in un'ottica di sinergia tra i diversi attori del sistema dei controlli interni. Il Comitato si è confrontato ancora, in un'ottica di lavoro istruttorio rispetto ai lavori consiliari, con il Responsabile e altri dipendenti dei Crediti Problematici, il Responsabile della Pianificazione Strategica e Controllo di Gestione, il Responsabile dell'Organizzazione, il Responsabile dell'Area Non Performing Loans, la Responsabile dello Sviluppo Organizzativo Area NPL, il Responsabile Valutazione Fidi, il Responsabile della Valutazione Controparti e il Responsabile della Tesoreria, la Responsabile Gestione e Valutazione BU Crediti Erariali, il Responsabile il Responsabile Italia Banca IFIS Impresa, *Privacy and Security Management* e il Responsabile Reclami.

Alle riunioni del Comitato sono di norma altresì invitati ad assistere il Responsabile degli Affari Societari e/o altri dipendenti in servizio presso tale struttura.

## Funzioni attribuite al Comitato Controllo e Rischi

Il Comitato formula il proprio parere preventivo al Consiglio di Amministrazione in ordine:

- alle linee di indirizzo del sistema di controllo interno e di gestione dei rischi;
- all'adeguatezza del sistema di controllo interno e gestione dei rischi rispetto alle caratteristiche dell'impresa e al profilo di rischio assunto, nonché alla sua efficacia;
- al piano di lavoro predisposto dal responsabile dell'*Internal Audit*;
- alle principali caratteristiche del sistema di controllo interno e di gestione dei rischi e all'adeguatezza dello stesso;
- ai risultati esposti dal revisore legale nell'eventuale lettera di suggerimenti e nella relazione sulle questioni fondamentali emerse in sede di revisione legale.

Con riferimento alla nomina e revoca del responsabile dell'*Internal Audit* e all'attribuzione di risorse adeguate all'espletamento delle responsabilità dello stesso da parte del Consiglio di Amministrazione, il Comitato Controllo e Rischi è tenuto a fornire il proprio preventivo parere favorevole (vincolante).

Il Comitato Controllo e Rischi, nell'assistere il Consiglio di Amministrazione:

- valuta unitamente al Dirigente Preposto alla redazione dei documenti contabili societari, sentiti il revisore legale e il Collegio Sindacale, il corretto utilizzo dei principi contabili e la loro omogeneità ai fini della redazione dei bilanci d'esercizio e consolidato;
- esprime pareri su specifici aspetti inerenti alla identificazione dei principali rischi aziendali;
- esamina le relazioni periodiche, aventi per oggetto la valutazione del sistema di controllo interno e di gestione dei rischi, e quelle di particolare rilevanza predisposte dall'*Internal Audit*;
- monitora l'autonomia, l'adeguatezza, l'efficacia e l'efficienza dell'*Internal Audit*;
- può chiedere all'*Internal Audit* lo svolgimento di verifiche su specifiche aree operative, dandone contestuale comunicazione al Presidente del Collegio Sindacale;
- esamina i piani annuali delle Funzioni di controllo e le relazioni sulla loro attuazione;
- individua e propone, avvalendosi del contributo del comitato nomine, i responsabili delle funzioni aziendali di controllo da nominare;
- contribuisce, per mezzo di valutazioni e pareri, alla definizione della politica aziendale di eventuale esternalizzazione di funzioni aziendali di controllo;
- verifica che tutte le funzioni aziendali di controllo si conformino correttamente alle indicazioni e alle linee guida approvate dal Consiglio di Amministrazione e coadiuva quest'ultimo nella messa a punto del documento di coordinamento delle funzioni di controllo e in generale del sistema dei controlli interni aziendale e di gruppo.

Con particolare riferimento ai compiti in materia di gestione e controllo dei rischi, il comitato svolge funzioni di supporto all'organo con funzione di supervisione strategica:

- nella definizione e approvazione degli indirizzi strategici e delle politiche di governo dei rischi. Nell'ambito del RAF, il comitato svolge l'attività valutativa e propositiva necessaria affinché il Consiglio di Amministrazione possa definire e approvare gli obiettivi di rischio e la soglia di tolleranza;
- nella verifica della corretta attuazione delle strategie, delle politiche di governo dei rischi e del RAF;
- nella definizione delle politiche e dei processi di valutazione delle attività aziendali, inclusa la verifica che il prezzo e le condizioni delle operazioni con la clientela siano coerenti con il modello di business e le strategie in materia di rischi.

Ferme restando le competenze del Comitato Remunerazioni, il comitato accerta che gli incentivi sottesi al sistema di remunerazione e incentivazione della banca siano coerenti con il RAF.

Il Presidente del Comitato Controllo e Rischi riferisce al Consiglio di Amministrazione, alla prima riunione utile, sull'attività svolta, sull'eventuale attivazione dell'autonomia finanziaria nonché sull'adeguatezza del sistema di controllo interno e di gestione dei rischi. Il Presidente del Comitato, laddove necessario, valuta l'opportunità di eventuali ulteriori forme di rendicontazione.

In materia di operatività con parti correlate e/o soggetti collegati il Comitato Controllo e Rischi, nella sua componente costituita da soli amministratori indipendenti, svolge inoltre le funzioni allo stesso attribuite dal Consiglio di Amministrazione così come disciplinate nell'ambito della vigente "Procedura".

Nel corso del 2016 l'attività del Comitato si è esplicitata su alcune principali linee direttive:

- procedura delle operazioni con parti correlate (pareri preventivi degli amministratori indipendenti e ricezione di una rendicontazione trimestrale sull'andamento delle posizioni);
- presentazione e attuazione del Piano Programmatico delle attività di audit 2016-2018 e delle altre relazioni previste dalla normativa di vigilanza dell'*Internal Audit*;
- confronti con i responsabili di Risk Management, Antiriciclaggio e Compliance sui rispettivi piani e relazioni annuali, sui Tableau de Bord trimestrali inviati poi a Banca d'Italia, e sul resoconto ICAAP e il RAF;
- in ottica istruttoria rispetto ai lavori del Consiglio di Amministrazione:
  - valutazioni trimestrali sui crediti e sulle altre poste di bilancio, in vista delle relazioni finanziarie periodiche;
  - interlocuzione con il Dirigente Preposto e con la società incaricata della revisione dei conti;
  - interlocuzione con la responsabile del Piano di continuità operativa e con i dirigenti di riferimento sulla governance ICT (piano strategico, rendicontazioni, piani e test di disaster recovery e di continuità operativa);
  - regolamentazione interna (politiche, processi e procedure organizzative);
  - gestione della progettualità aziendale;
  - andamento e prospettive della gestione;
  - interlocuzione con le Autorità di Vigilanza.

Nella prima riunione del 2017 il Comitato ha partecipato attivamente al processo che ha condotto il Consiglio di Amministrazione ad esprimere una valutazione positiva sul fatto che il sistema dei controlli interni e l'organizzazione aziendale risultino uniformati ai principi indicati nella Sezione I del Capitolo 7 del Titolo V della circolare 263 della Banca d'Italia e che le funzioni aziendali di controllo possiedano i requisiti e rispettino le previsioni della Sezione III delle richiamate Disposizioni di Vigilanza.

Il Presidente del Collegio Sindacale - o altro sindaco di volta in volta designato dal Presidente - assiste ai lavori del Comitato. Ove ritenuto opportuno in relazione alle tematiche da trattare, il Comitato Controllo e Rischi ed il Collegio Sindacale si riuniscono congiuntamente.

Delle riunioni del Comitato è redatto sintetico verbale, da sottoscrivere da parte dei componenti.

Il Comitato può accedere a tutte le informazioni aziendali rilevanti per lo svolgimento dei suoi compiti e dispone di risorse finanziarie, attivabili in autonomia, nella misura stabilita dal Consiglio e con previsione di rendicontazione allo stesso in merito all'eventuale utilizzo dei fondi.

Il Consiglio di Amministrazione ha assegnato al Comitato Controllo e Rischi risorse economiche per Euro 60.000 annui, attivabili in autonomia, con previsione di rendicontazione al Consiglio in merito all'utilizzo dei fondi.

## 11. Sistema di controllo interno e di gestione dei rischi

Nell'ambito della definizione del piano strategico il Consiglio di Amministrazione ha definito la natura e il livello di rischio compatibile con gli obiettivi strategici della Banca, includendo nelle proprie valutazioni tutti i rischi che possono assumere rilievo nell'ottica della sostenibilità nel medio-lungo periodo.

La definizione del Piano Strategico di Gruppo permette di:

- declinare in modo preciso gli obiettivi di rischio - rendimento che si intendono perseguire;
- valutare la coerenza degli obiettivi strategici di redditività e quota di mercato con i limiti operativi, il risk appetite e la risk capacity (coerenza tra strategia di business, Risk Appetite Framework, di seguito "RAF", ed ICAAP);
- verificare la coerenza degli obiettivi strategici attesi rispetto sia al contesto competitivo in cui Banca IFIS e le controllate operano sia ai risultati conseguiti negli anni precedenti.

Il processo di pianificazione strategica del Gruppo bancario Banca IFIS si fonda su un Piano strategico triennale approvato con cadenza annuale dal Consiglio di Amministrazione. Tale Piano adegua annualmente le prospettive strategiche elaborate nel documento precedente e ne estende l'orizzonte di pianificazione all'anno immediatamente successivo. Il Piano strategico 2016-2018, approvato nel mese di marzo e aggiornato nel mese di luglio, non tiene conto delle prospettive di ingrandimento del perimetro di gruppo, in quanto le linee guida strategiche connesse all'acquisto del ex Gruppo GE Capital Interbanca sono state successivamente formalizzate nell'istanza di autorizzazione all'operazione trasmessa alla Banca d'Italia.

Il Consiglio di Amministrazione della Capogruppo definisce il RAF di gruppo che - in coerenza con la *risk capacity* di gruppo, con il *business model* di gruppo e con il piano strategico di gruppo – fissa, sia a livello complessivo di gruppo sia per le singole componenti dello stesso, la propensione al rischio, le soglie di tolleranza, i limiti di rischio, le politiche di governo dei rischi, i processi di riferimento necessari per definirli ed attuarli.

Nel RAF di gruppo sono specificate le circostanze, inclusi gli esiti degli scenari di stress, al ricorrere delle quali l'Amministratore Delegato, avvalendosi del supporto del Risk Management della Capogruppo e delle strutture di business interessate, si adopera per definire ed attuare specifiche azioni di contenimento.

Gli obiettivi di rischio e le soglie di tolleranza sono declinati anche considerando:

- l'adeguatezza patrimoniale;
- la redditività;
- la posizione di liquidità complessiva.

Oltre al "RAF di Gruppo", il Consiglio di Amministrazione della Capogruppo definisce:

- A. all'interno della "Politica di Gruppo per la valutazione dell'adeguatezza del capitale" e della "Politica di Gruppo per la gestione dei rischi rilevanti":
- il processo di gruppo per la valutazione dell'adeguatezza del capitale;
  - i processi di gruppo per la gestione dei rischi rilevanti assunti ed assumibili;
- B. all'interno delle politiche di gestione del credito ordinario - queste ultime specifiche per Business Unit - nonché della politica degli assensi:
- il processo di concessione del credito adottato da ogni singola BU della Capogruppo;
  - le modalità attraverso cui le controllate devono richiedere alla Capogruppo l'assenso per poter dare attuazione alle delibere assunte con riguardo a particolari tipologie di operazioni.

Nel corso del 2016 è stato avviato il processo per la predisposizione di un piano di risanamento. La Direttiva n. 59 del 15 maggio 2014 "Bank recovery and Resolution Directive" (BRRD), infatti, ha introdotto nell'Unione Europea un quadro comune per la gestione delle crisi degli intermediari bancari e delle imprese di investimento. In particolare, oltre all'individuazione dei compiti e dei poteri attribuiti alle autorità nazionali per la gestione delle crisi, ha identificato specifici obblighi in capo agli intermediari al fine di assicurare, da parte degli stessi, l'adozione di tempestive misure di intervento tese a scongiurarne il default. In tale ambito, il Legislatore italiano, nel corso del mese di novembre 2015, ha emanato il D.Lgs. n. 181/2015 con il quale si è inteso apportare modifiche al TUB e al TUF al fine di recepire gli obblighi europei in tema di recovery di Banche e imprese di investimento. In particolare, il nuovo articolo 69-quinquies ha disciplinato l'introduzione del recovery plan che, nell'ambito dell'autoregolamentazione delle banche, va a costituire il quadro di riferimento per la gestione interna del deterioramento della situazione patrimoniale e finanziaria; tale strumento si colloca idealmente tra il sistema di controlli interni e il sistema di risoluzione (introdotto dalla BRRD).

A seguito del perfezionamento dell'operazione di acquisizione dell'Ex Gruppo GE Capital Interbanca, su stimolo del Consiglio di Amministrazione sono state avviate ulteriori riflessioni sulla necessità di estendere il perimetro di riferimento del documento.

Coerentemente con gli indirizzi strategici e la propensione al rischio stabiliti, il sistema dei controlli interni è in grado di cogliere l'evoluzione dei rischi aziendali e l'interazione tra gli stessi. Il Sistema dei Controlli Interni è infatti costituito dall'insieme delle regole, delle funzioni, delle strutture, delle risorse, dei processi e delle procedure che mirano ad assicurare, nel rispetto della sana e prudente gestione, il conseguimento di diverse finalità tra cui il contenimento del rischio entro i limiti indicati dal RAF. Inoltre, il sistema di controllo interno e di gestione dei rischi:

- contribuisce a una conduzione dell'impresa coerente con gli obiettivi aziendali definiti dal Consiglio, favorendo l'assunzione di decisioni consapevoli;
- concorre ad assicurare la salvaguardia del patrimonio sociale, l'efficienza e l'efficacia dei processi aziendali, l'affidabilità delle informazioni fornite agli organi sociali ed al mercato, il rispetto di leggi e regolamenti nonché dello statuto sociale e delle procedure interne.

Il Consiglio di Amministrazione ha approvato il documento "Linee di indirizzo sul sistema dei controlli interni" che definisce:

- a) i principi su cui si fonda il sistema dei controlli interni;
- b) il processo di sviluppo del sistema dei controlli interni, con esaustiva declinazione dei compiti degli organi di governo con riguardo alle fasi di: a) progettazione del sistema dei controlli

- interni; b) attuazione del sistema dei controlli interni; c) valutazione del sistema dei controlli interni; d) comunicazione verso l'esterno sul sistema dei controlli interni;
- c) gli elementi caratterizzanti il governo dei rischi;
  - d) il modello organizzativo di controllo;
  - e) i ruoli ed i compiti di controllo attribuiti alle unità organizzative che incardinano le funzioni aziendali di controllo;
  - f) le modalità di raccordo tra unità organizzative che incardinano le funzioni aziendali di controllo;
  - g) i flussi informativi tra le unità organizzative che incardinano le funzioni aziendali di controllo e tra queste e gli organi aziendali.

La capogruppo Banca IFIS formalizza e rende noti alle controllate i criteri che presiedono le diverse fasi che costituiscono il processo di gestione dei rischi. Essa, inoltre, convalida i processi di gestione dei rischi all'interno del gruppo. La Capogruppo decide in merito all'adozione dei sistemi interni di misurazione dei rischi e ne determina le caratteristiche essenziali, assumendosi la responsabilità della realizzazione del progetto nonché della supervisione sul corretto funzionamento di tali sistemi e sul loro costante adeguamento sotto il profilo metodologico, organizzativo e procedurale.

La Capogruppo impartisce inoltre alle controllate direttive per la progettazione del sistema dei controlli interni aziendale. Le controllate si dotano di un sistema dei controlli interni che sia coerente con la strategia e la politica del gruppo in materia di controlli, fermo restando il rispetto della disciplina eventualmente applicabile su base individuale. E', comunque, necessario che la Capogruppo, nel rispetto dei vincoli locali, adotti tutte le iniziative atte a garantire standard di controllo e presidi comparabili a quelli previsti dalle disposizioni di vigilanza italiane, anche nei casi in cui la normativa estera non preveda analoghi livelli di attenzione.

Il sistema dei controlli interni è progettato tenendo conto della normativa applicabile e delle peculiarità del business esercitato sia da Banca IFIS sia dalle sue controllate e prevede, in linea generale, l'istituzione delle funzioni aziendali di controllo. Fanno eccezione le di seguito indicate società, coerentemente alle relative caratteristiche operative nonché al limitato livello di rischio dalle stesse apportate al Gruppo:

- IFIS Rental Service S.r.l.;
- IFIS Finance Sp. z o.o.<sup>2</sup>.

La valutazione complessiva del Sistema dei controlli interni, si fonda su "valutazioni di impianto" e "verifiche di funzionamento".

Le valutazioni d'impianto si effettuano verificando che le scelte in materia di regole, procedure informatiche e strutture organizzative siano coerenti:

- a) con le prescrizioni normative e regolamentari esterne ("valutazioni di conformità");
- b) con le prescrizioni interne che non trovano riscontro nella normativa esterna o, in assenza di normativa interna, con gli standard di mercato individuati ex ante, coerenti con gli obiettivi definiti e l'operatività posta in essere ("valutazioni di adeguatezza").

---

<sup>2</sup> Società nella quale, nel rispetto della normativa locale vigente, si è comunque provveduto alla designazione di un membro del relativo Board quale responsabile degli adempimenti in materia di anticiclaggio.

Le verifiche di funzionamento si effettuano accertando la regolarità delle attività poste in essere, rispetto:

- a) alle prescrizioni normative e regolamentari esterne ed all'eventuale relativa normativa interna di recepimento delle stesse ("verifiche di conformità");
- b) alle prescrizioni interne che non trovano riscontro nella normativa esterna o, in assenza di normativa interna, agli standard di mercato individuati ex ante, coerenti con gli obiettivi definiti e l'operatività posta in essere ("verifiche di adeguatezza").

Il Consiglio di Amministrazione ha un ruolo fondamentale nella valutazione dell'effettivo funzionamento del sistema dei controlli interni e della gestione dei rischi che possono assumere rilievo nell'ottica di sostenibilità nel medio-lungo periodo dell'attività dell'emittente. Come già anticipato, nella prima riunione del 2017, il Consiglio di Amministrazione, preso atto delle valutazioni formulate dal Comitato Controllo e Rischi, ha espresso una valutazione positiva sul fatto che il sistema dei controlli interni e l'organizzazione aziendale risultino uniformati ai principi indicati nella Sezione I del Capitolo 7 del Titolo V della Circolare 263 della Banca d'Italia contenuti ora nella Parte Prima, Titolo IV della Circolare 285 di Banca d'Italia (11° Aggiornamento del 21 luglio 2015).

\*\*\*

## **a. Principali caratteristiche dei sistemi di gestione dei rischi e di controllo interno esistenti in relazione al processo di informativa finanziaria**

### **a.1. Premessa**

Il sistema di gestione dei rischi e il sistema di controllo interno in relazione al processo di informativa finanziaria costituiscono elementi del medesimo Sistema, finalizzato tra l'altro a garantire l'attendibilità, l'accuratezza, l'affidabilità e la tempestività dell'informativa finanziaria.

Al fine di assicurare un adeguato presidio ed una corretta mitigazione del rischio di errata informativa finanziaria, Banca IFIS si è dotata di uno specifico *framework* di analisi trasversale ai diversi processi aziendali e volto ad identificare e controllare i principali rischi cui la Società è esposta nell'esecuzione delle transazioni rilevanti che generano le informazioni contenute nel bilancio e in generale in ogni altra informativa di natura finanziaria.

L'applicazione del *framework* è pensata per garantire accuratezza, affidabilità e tempestività del reporting di natura finanziaria, perseguendo l'integrazione con il complessivo sistema di controllo interno e gestione dei rischi.

Le previsioni statutarie in tema di "Dirigente preposto alla redazione dei documenti contabili societari" (nel seguito anche Dirigente preposto), la nomina dell'attuale Dirigente preposto, la Politica di Gruppo per la gestione del rischio di errata informativa finanziaria, l'aggiornamento del "perimetro di attività del Dirigente Preposto" ed il "Regolamento del Dirigente Preposto alla redazione dei documenti contabili e del Monitoraggio e Controllo dell'Informativa Finanziaria", approvati dal C.d.A., costituiscono, unitamente al corpus delle procedure amministrativo-contabili, il complesso delle misure adottate dalla Banca a presidio del rischio di errata informativa finanziaria.

Il *framework* è composto da diversi livelli di analisi che in azione combinata conducono alla definizione di adeguate procedure amministrative e contabili a livello di gruppo. Esso è ispirato ai principi e linee guida definiti dall'*Internal Control – Integrated Framework* emanate dal *Committee of Sponsoring Organizations of the Treadway Commission* (noto come CoSO) e dal *Control Objectives for*



*Information and related Technology* (noto come CobiT), considerati modelli di riferimento accettati a livello internazionale.

I livelli di analisi del *framework* sono i seguenti:

- Controlli a livello di processo: sono controlli che operano a livello di processo e la cui esecuzione fornisce evidenza che adeguate procedure amministrative e contabili sono applicate al fine di assicurare un efficace controllo interno sull'informativa finanziaria;
- Controlli *sull'Information Technology* (IT *General Controls* o "ITGC"): controlli che operano a livello societario e che sono specificamente legati ai processi di gestione dell'Information Technology a supporto dell'esecuzione dei processi aziendali; riguardano, ad esempio, i processi di acquisizione e manutenzione del software, la gestione della sicurezza fisica e logica, lo sviluppo e la manutenzione degli applicativi.

## **a.2. Descrizione delle principali caratteristiche del sistema di gestione dei rischi e di controllo interno esistenti in relazione al processo di informativa finanziaria (c.d. "Sistema")**

Il processo di gestione del rischio di errata informativa finanziaria e le modalità di collaborazione e coordinamento tra la struttura Monitoraggio e Controllo dell'Informativa Finanziaria (di cui è Responsabile il Dirigente Preposto), la Contabilità e Bilancio e le altre strutture e organi della Banca sono definite all'interno della Politica di Gruppo per la gestione del rischio di errata informativa finanziaria, approvata dal Consiglio di Amministrazione. Contabilità e Bilancio è deputata all'assolvimento degli adempimenti amministrativi, contabili nonché alla produzione dell'informativa finanziaria predisposta anche con il contributo del Dirigente Preposto e da questi attestata ai sensi dell'art. 154-bis del TUF.

### **a.2.1 Fasi del Processo di gestione dei rischi di errata informativa finanziaria**

L'approccio operativo che caratterizza il complessivo processo di gestione del rischio di errata informativa finanziaria si articola, coerentemente con le fasi del processo di gestione dei rischi di cui la Banca si è dotata, nei seguenti sottoprocessi:

- **Identificazione:** il Monitoraggio e Controllo dell'Informativa Finanziaria, anche avvalendosi del supporto operativo di Contabilità e Bilancio, identifica le entità e le fasi di processo da includere nel perimetro delle attività di verifica. La significatività delle società controllate è valutata annualmente sulla base dei criteri adottati.
- **Valutazione del rischio:** i rischi identificati sono valutati in termini potenziali considerando la relativa frequenza (numero di casi in cui può verificarsi l'errore) e la severità (livello di perdita potenziale conseguente alla manifestazione dell'errore). Successivamente il Monitoraggio e Controllo dell'Informativa Finanziaria valuta l'adeguatezza dei presidi organizzativi definiti in termini di prevenzione dei rischi di errata informativa finanziaria e coerenza con la normativa esterna in vigore, nonché con le principali best practice diffuse a livello nazionale e internazionale (c.d. valutazione del *design* del controllo).
- **Monitoraggio:** il Monitoraggio e Controllo dell'Informativa Finanziaria, in considerazione dell'adeguatezza espressa sulle procedure amministrativo-contabili, effettua la verifica che i controlli individuati siano effettivamente messi in opera con le modalità e le periodicità prescritte e siano tracciati tramite l'archiviazione delle relative evidenze (c.d. verifica dell'effettiva applicazione del controllo)
- **Attenuazione:** la valutazione di adeguatezza e le verifiche di effettiva applicazione possono evidenziare eventuali carenze nei presidi organizzativi previsti per il contenimento del rischio di errata informativa finanziaria. Pertanto l'Organizzazione, ricevuti gli esiti delle attività di

Valutazione e Monitoraggio, definisce, con il supporto del Monitoraggio e Controllo dell'Informativa Finanziaria nonché di Contabilità e Bilancio, le necessarie azioni correttive e/o le azioni di rafforzamento dei presidi in essere.

- **Reporting:** il Monitoraggio e Controllo dell'Informativa Finanziaria redige con frequenza semestrale una relazione che condivide con l'Amministratore Delegato e presenta successivamente al Consiglio di Amministrazione, al Comitato Controllo e Rischi e al Collegio Sindacale. Nella relazione sono illustrate le attività di verifica condotte, gli esiti delle stesse e le eventuali criticità riscontrate. La valutazione di adeguatezza e di effettiva applicazione delle procedure amministrativo contabili viene utilizzata dal Dirigente preposto per il rilascio delle attestazioni richieste ai sensi dall'art. 154-bis comma 5 del D.Lgs. n. 58/98.

## ***a.2.2 Ruoli e Funzioni coinvolte***

Alla luce delle rilevanti responsabilità affidategli, al Dirigente preposto sono attribuiti poteri e mezzi adeguati allo svolgimento delle proprie funzioni, come precisato nell'ultimo paragrafo numero 11.5. Il Dirigente Preposto riceve da tutte le unità organizzative della Banca la massima collaborazione necessaria per l'esecuzione delle attività di propria competenza, avendo garantito il libero accesso a tutti gli ambienti, alle informazioni, alle scritture contabili e alla documentazione inerente alla propria attività. In caso di necessità, inoltre, questo può richiedere informazioni o documenti localizzati presso fornitori esterni, per il tramite del relativo Referente interno per l'attività esternalizzata. Infine, il Dirigente Preposto ha facoltà di concordare con ciascuna unità organizzativa coinvolta nel processo, le modalità di trasmissione dei flussi informativi necessari all'espletamento delle proprie attività.

Il Dirigente Preposto, nell'espletamento delle attività di propria competenza si avvale dell'unità organizzativa Monitoraggio e Controllo dell'Informativa Finanziaria, di cui è Responsabile, e che ha quale obiettivo la valutazione della completezza, dell'adeguatezza, della funzionalità e dell'affidabilità del sistema dei controlli interni, con specifico riferimento alla produzione dell'informativa finanziaria e alla gestione del rischio che quest'ultima possa essere non corretta.

Collaborano con il Monitoraggio e Controllo dell'Informativa Finanziaria, ciascuna in relazione alle proprie attività di competenza, le unità organizzative Contabilità e Bilancio, Organizzazione e Operations.

L'Internal Audit valuta la completezza, l'adeguatezza, la funzionalità e l'affidabilità del processo di gestione del rischio di errata informativa finanziaria.

Nell'ambito dell'azione di direzione e coordinamento esercitata dalla Capogruppo sulle società del Gruppo, il Financial Office della Capogruppo, nell'ambito dell'azione di direzione e coordinamento esercitata dalla Capogruppo sulle società del Gruppo, emana gli indirizzi metodologici in ambito amministrativo - contabile cui le Unità Organizzative di queste ultime, a ciò deputate, devono attenersi nello svolgimento delle attività di propria competenza.

A tal fine il Dirigente Preposto della Capogruppo, nell'ambito dell'azione di direzione e coordinamento esercitata da Banca IFIS sulle proprie controllate:

- predispone adeguate procedure amministrative e contabili per la formazione del bilancio consolidato;
- attesta con apposita relazione allegata al bilancio consolidato:
  - che gli indirizzi metodologici di cui sopra siano puntualmente ed adeguatamente riflessi nel report package di IFIS Finance;

- che la relazione sulla gestione del bilancio consolidato comprende un'analisi attendibile della situazione economica, patrimoniale e finanziaria di IFIS Finance, unitamente alla descrizione dei principali rischi e incertezze cui quest'ultima è esposta.

Appare opportuno sottolineare come il nuovo assetto societario di Banca IFIS, a seguito dell'acquisizione dell'ex gruppo GE Capital Interbanca perfezionatasi il 30 novembre 2016, ha impattato in maniera diretta il processo di gestione del rischio di errata informativa finanziaria.

Dal momento che la controllata Interbanca prevede statutariamente (ancorché la società non sia quotata) la presenza del Dirigente Preposto questo, nelle more dell'attuazione del processo di semplificazione societaria perseguito dal Gruppo, è sottoposto all'attività di indirizzo e coordinamento da parte del Dirigente Preposto della Capogruppo; all'interno di questo contesto, al Dirigente Preposto di Interbanca è dunque richiesto di:

- effettuare, trimestralmente, i controlli atti a garantire, per ogni singola entità rientrante nel perimetro dell'ex gruppo Interbanca, l'adeguatezza e l'effettiva applicazione delle procedure amministrative e contabili per la predisposizione dell'informativa finanziaria. Tali controlli sono condotti nel rispetto di quanto previsto dalla Capogruppo e riepilogati in apposite checklist predisposte ed aggiornate con periodicità annuale (laddove se ne ravvisi l'esigenza) dal Monitoraggio e Controllo dell'Informativa Finanziaria di Banca IFIS.
- rilasciare, sulla base dei controlli svolti, le attestazioni/dichiarazioni trimestrali indirizzate al Dirigente Preposto di Capogruppo circa l'adeguatezza e l'effettiva applicazione delle procedure amministrative e contabili per la predisposizione dell'informativa finanziaria periodica (trimestrale, semestrale, annuale). Tali attestazioni a beneficio del Dirigente Preposto di Capogruppo vengono rilasciate in tempo utile per l'approvazione da parte del Consiglio d'Amministrazione di Capogruppo dell'informativa contabile consolidata.

Il Dirigente Preposto della Capogruppo analizza le certificazioni rilasciate dal Dirigente Preposto di Interbanca e valuta gli esiti dei controlli da quest'ultimo operati ai fini della corretta informativa finanziaria consolidata. La sintesi delle eventuali criticità emerse viene riepilogata nella relazione che il Dirigente Preposto di Capogruppo produce semestralmente, ponendo all'attenzione del Consiglio di Amministrazione.

## 11.1. Amministratore incaricato del sistema di controllo interno e di gestione dei rischi

Il Consiglio di Amministrazione nominato dall'Assemblea dei soci del 22 marzo 2016 ha confermato nell'Amministratore Delegato l'amministratore incaricato di sovrintendere alla funzionalità del sistema di controllo interno e di gestione dei rischi.

Nella sua qualità di Organo con funzione di gestione si è costantemente relazionato con il Consiglio di Amministrazione su tutti gli aspetti della gestione aziendale, inclusa la verifica dell'adeguatezza complessiva, dell'efficacia e dell'efficienza del sistema di controllo interno e di gestione dei rischi.

Inoltre l'Amministratore Delegato:

- ha coordinato la predisposizione e la presentazione al Consiglio delle Politiche di Gruppo per il governo e la gestione dei principali rischi aziendali, di volta in volta approvate (rischio di compliance, rischio operativo, rischio di credito, rischio di tasso, rischio di concentrazione rischio informatico);
- ha coordinato la predisposizione e la presentazione al Consiglio nonché il successivo aggiornamento del documento sul sistema dei controlli interni aziendale e di gruppo – Linee di indirizzo;

- si è occupato dell'adattamento di tale sistema alla dinamica delle condizioni operative del panorama legislativo e regolamentare.

Nel corso del 2016 non è emersa la necessità di riferire tempestivamente al Comitato Controllo e Rischi né al Consiglio di Amministrazione in merito a problematiche e criticità emerse nello svolgimento della propria attività o di cui abbia avuto comunque notizia.

## 11.2. Responsabile dell'*Internal Audit*

Dalla metà del 2006 il dirigente rag. Ruggero Miceli ricopre l'incarico di Responsabile dell'*Internal Audit*, unità collocata in staff al Consiglio di Amministrazione. Nella *mission* attribuita all'*Internal Audit* dal relativo regolamento approvato dal Consiglio di Amministrazione rientra tra l'altro la verifica che il sistema di controllo interno e di gestione dei rischi risulti completo, adeguato, funzionale ed affidabile.

La nomina è avvenuta, nella seduta consiliare del 4 agosto 2006, su proposta dell'amministratore incaricato di sovrintendere alla funzionalità del sistema di controllo interno e di gestione dei rischi. Sulla base delle disposizioni di vigilanza e delle norme di autoregolamentazione all'epoca vigenti non vennero acquisiti in forma esplicita altri pareri.

In sede di assunzione, l'aspetto retributivo è stato oggetto di parere favorevole da parte del Comitato interno del Consiglio che all'epoca aveva compiti analoghi all'attuale Comitato Remunerazioni. Le politiche di remunerazione a favore degli esponenti, dei dipendenti e dei collaboratori del Gruppo bancario Banca IFIS approvate dall'Assemblea dei soci ne hanno successivamente stabilito l'esclusione dai piani di *stock option*, al pari degli altri responsabili di funzioni di controllo, così come previsto dalle disposizioni di vigilanza in materia di organizzazione e governo societario delle banche. Il meccanismo per l'eventuale riconoscimento di quote variabili della retribuzione è regolato nell'ambito delle "politiche" approvate dall'Assemblea dei soci e prevede il parere del Comitato Remunerazioni e la competenza del Consiglio di Amministrazione.

A seguito dell'acquisizione dell'ex Gruppo GE Capital Interbanca, il rag. Ruggero Miceli ricopre anche l'incarico di Responsabile Internal Audit in Interbanca.

L'*Internal Audit* non è responsabile di alcuna area operativa e viene di tempo in tempo dotato di risorse adeguate all'espletamento delle proprie attività. Il collocamento dell'*Internal Audit* nell'organigramma aziendale *in staff* al Consiglio di Amministrazione, oltre ad assicurare l'indipendenza della unità stessa, in coerenza con le indicazioni della Banca d'Italia e con le *best practice* di settore, facilita l'opportuno scambio informativo con il Comitato Controllo e Rischi, il Collegio Sindacale e, in generale, con gli organi e gli organismi societari.

\*\*\*

Il Regolamento dell'*Internal Audit* di Gruppo prevede che l'*Internal Audit* di Capogruppo definisca un Piano programmatico delle attività che, basandosi su un processo strutturato di analisi e prioritizzazione dei principali rischi, tenga conto del diverso grado di rischio delle varie attività e strutture della Capogruppo e delle Controllate.

Il Piano programmatico delle attività di audit indica le attività di controllo pianificate per il triennio (piano pluriennale) con distinta e dettagliata esposizione delle attività previste per i primi 12 mesi (piano annuale); una specifica sezione del *Piano programmatico delle attività di audit* è riservata all'attività di revisione del sistema informativo (*ICT auditing*).

Fermo restando il coordinamento e la collaborazione con le altre funzioni di controllo, tenuto conto della rilevanza che riveste l'attività programmata dalle funzioni di controllo di secondo livello, il Piano

programmatico delle attività di audit, è, di norma, presentato non prima che le unità di controllo di Risk Management, Compliance e Antiriciclaggio della Capogruppo abbiano provveduto a porre all'attenzione degli Organi aziendali la programmazione delle proprie attività.

Il Piano programmatico delle attività di audit viene trasmesso contestualmente al Collegio Sindacale, al Comitato Controllo e Rischi, al Presidente del Consiglio di Amministrazione, all'Amministratore incaricato del sistema di controllo interno e di gestione dei rischi (nonché Amministratore Delegato) e al Direttore Generale della Capogruppo per il successivo esame del Consiglio di Amministrazione. Il piano programmatico è aggiornato ogni qualvolta se ne ravvisi la necessità, su richiesta degli Organi aziendali e/o su proposta del Responsabile dell'*Internal Audit*.

Durante il 2016 il Responsabile dell'*Internal Audit* ha:

- avuto accesso diretto a tutte le informazioni utili per lo svolgimento del proprio incarico;
- interagito costantemente con il Comitato Controllo e Rischi, con il Collegio Sindacale e con l'Organismo di Vigilanza ex D.Lgs. 231/2001 (di cui è componente) riferendo tra l'altro del proprio operato;
- trasmesso gli esiti dei verbali di tutti gli interventi al Comitato Controllo e Rischi, al Collegio Sindacale, al Presidente del Consiglio di Amministrazione, all'amministratore incaricato del sistema di controllo interno e di gestione dei rischi (nonché Amministratore Delegato) e al Direttore Generale;
- riferito del proprio operato al Consiglio di Amministrazione fornendo, con riferimento ai processi e/o aree oggetto di interventi di audit, adeguate informazioni sull'attività svolta nonché valutazioni sul sistema dei controlli interni e sul rischio residuo, anche tramite indicazioni sul rispetto dei piani definiti per il contenimento dei rischi. In tale ambito rientrano l'informativa trimestrale (Tableau de bord), la Relazione annuale nonché le ulteriori relazioni ed informative predisposte su specifici argomenti di particolare rilevanza;
- ha effettuato interventi specifici riguardanti l'affidabilità dei sistemi informativi e i sistemi di rilevazione contabile.

In sede di approvazione del Piano programmatico delle attività di *audit* 2016-2018, il Consiglio di Amministrazione ha tra l'altro confermato la previsione di autonomia decisionale del Responsabile dell'*Internal Audit* in materia di formazione del personale della Funzione stessa, di acquisizione di pubblicazioni e di quote associative nonché l'assegnazione di ulteriori risorse economiche per Euro 100.000, attivabili in autonomia dal Responsabile dell'*Internal Audit* per consulenze esterne.

Le principali attività svolte dal Responsabile dell'*Internal Audit* nel corso del 2016, sulla base del predetto Piano programmatico, hanno riguardato, con diversa profondità in funzione del livello di rischio, sia la Capogruppo (Banca IFIS S.p.A.) sia la società controllata IFIS Finance Sp. z o.o..

I settori di principale intervento sono risultati riconducibili alle seguenti aree di operatività: credito alle imprese, crediti *non performing*, contabilità generale, funzioni operative importanti esternalizzate e gestione della liquidità aziendale. Sono stati inoltre svolti interventi concernenti processi aziendali trasversali non direttamente ed univocamente correlabili a specifiche aree di business, le funzioni aziendali di controllo di secondo livello e il sistema informativo.

Oltre all'informativa trimestrale (Tableau de bord) ed alla Relazione annuale sull'attività svolta, in ottemperanza alle disposizioni degli Organi di Vigilanza, il Responsabile dell'*Internal Audit* ha predisposto specifiche informative in merito a:

- accertamenti sulla controllata IFIS Finance z o.o.;
- politiche di remunerazione;

- processo ICAAP;
- governo e gestione del rischio di liquidità;
- funzioni operative importanti esternalizzate;
- contabilità generale e segnalazioni di vigilanza;
- Recovery Plan;
- funzionamento dei sistemi interni di segnalazione delle violazioni (*whistleblowing*).

L'*Internal Audit* ha interagito inoltre con le strutture di controllo di secondo livello in riferimento agli ambiti di rischio dalle stesse presidiati.

L'*Internal Audit* si è avvalsa della collaborazione di BDO Sp. z o.o. per lo svolgimento da parte di quest'ultima di attività di *audit* sulla controllata polacca.

## 11.3. Modello organizzativo ex D. Lgs. 231/2001

Banca IFIS, sensibile all'esigenza di assicurare condizioni di trasparenza e correttezza nella conduzione dell'attività aziendale, a tutela del proprio ruolo istituzionale e della propria immagine, delle aspettative degli azionisti e di coloro che lavorano per e con la Banca, ha ritenuto conforme alle proprie politiche aziendali procedere all'attuazione del Modello organizzativo e di gestione previsto dal D.Lgs. 231/2001.

Tale iniziativa è stata assunta anche nella convinzione che l'adozione del Modello Organizzativo possa costituire un valido strumento di sensibilizzazione nei confronti di coloro che lavorano per la Banca, affinché adottino, nell'espletamento e nella conduzione delle proprie attività, comportamenti corretti e lineari, tali da prevenire il rischio di commissione dei reati contemplati nel D.Lgs. 231/2001.

La Banca condanna i comportamenti contrari alle disposizioni di legge vigenti ed ai principi etici altresì affermati nel Codice Etico. In tale contesto, l'adozione e l'efficace attuazione del Modello migliora la *Corporate Governance* della Banca, limitando il rischio di commissione dei reati.

Nella predisposizione del Modello Organizzativo, aggiornato nel 2015 in correlazione alle prescrizioni di cui alla Legge n. 68 del 22 maggio 2015 ed alla Legge n. 69 del 27 maggio 2015, Banca IFIS si è ispirata alle "Linee Guida dell'Associazione Bancaria Italiana per l'adozione di modelli organizzativi sulla responsabilità amministrativa delle banche" che costituiscono un orientamento per l'interpretazione e l'analisi delle implicazioni giuridiche ed organizzative derivanti dall'introduzione del D.Lgs. 231/2001.

Anche le controllate Interbanca, IFIS Factoring e IFIS Leasing si sono dotate di un proprio Modello Organizzativo.

### I reati ex D.Lgs. n. 231/2001

Quanto ai reati cui si applica la disciplina in esame, si tratta attualmente delle seguenti tipologie:

- reati commessi nei rapporti con la Pubblica Amministrazione;
- reati informatici e trattamento illecito di dati;
- reati di criminalità organizzata;
- reati in tema di falsità in monete, carte di pubblico credito, valori di bollo e strumenti o segni di riconoscimento;
- reati contro l'industria e il commercio;

- alcune fattispecie di reati in materia societaria;
- reati con finalità di terrorismo o di eversione dell'ordine democratico;
- pratiche di mutilazione degli organi genitali femminili;
- reati contro la personalità individuale;
- abusi di mercato;
- reati (omicidio colposo e lesioni colpose gravi o gravissime) commessi con violazione delle norme sulla tutela della salute e sicurezza sul lavoro;
- reati di ricettazione, riciclaggio e impiego di denaro, beni o utilità di provenienza illecita, nonché autoriciclaggio (a far data dal 1° gennaio 2015);
- reati in materia di violazione del diritto d'autore;
- induzione alla reticenza o a rendere dichiarazioni mendaci all'autorità giudiziaria;
- reati ambientali;
- reati in materia impiego di cittadini di paesi terzi il cui soggiorno è irregolare;
- reati di corruzione tra privati.

Per la completa osservanza ed interpretazione del Modello Organizzativo nella Capogruppo e nelle controllate IFIS Leasing, IFIS Factoring e Interbanca sono stati istituiti i rispettivi Organismi di Vigilanza.

Il Consiglio di Amministrazione nella riunione del 22 marzo 2016 ha confermato la scelta, già espressa nella riunione del 13 novembre 2013, di non attribuire al Collegio Sindacale le funzioni di Organismo ex D.Lgs. 231/2001. Tale tema è stato ampiamente discusso nella seduta consiliare del 19 gennaio 2016, anche sulla scorta del parere formulato dal Comitato Nomine e sulla base degli orientamenti in ordine alla composizione quali-quantitativa ottimale degli Organi societari da mettere a disposizione dei soci in vista del rinnovo delle cariche. Al termine il Consiglio ha deciso di non proporre all'Assemblea dei soci la soluzione di affidare al Collegio Sindacale i compiti di Organismo di Vigilanza ex D.Lgs. 231/2001; inoltre, in una logica di graduale miglioramento degli assetti, in quella sede era stata discussa l'opportunità di includere nell'Organismo di Vigilanza un membro esterno con competenze specialistiche

L'Organismo, giusta deliberazione del Consiglio di Amministrazione nominato dall'Assemblea dei soci del 22 marzo 2016, risulta attualmente presieduto dal componente esterno dott. Andrea Martin e composto da altri tre membri permanenti: i Consiglieri Giuseppe Benini e Daniele Santosuosso e il Responsabile dell'Internal Audit Ruggero Miceli.

L'Organismo dura in carica tre anni e si riunisce con cadenza almeno trimestrale. Le riunioni sono regolarmente verbalizzate e allibrate nel libro verbale. Il Presidente dell'Organismo di Vigilanza, o altro componente di volta in volta designato dallo stesso Presidente, riferisce al Consiglio di Amministrazione, alla prima riunione utile, sull'attività svolta e, ove è il caso, sulle attività in corso di svolgimento e/o programmate nonché sull'eventuale attivazione dell'autonomia finanziaria.

Tale Organismo è dotato di autonomi poteri di iniziativa e controllo, di cui al D.Lgs. 231/2001 "Disciplina della responsabilità amministrativa delle persone giuridiche, delle società e delle associazioni anche prive di personalità giuridica".

Il Modello Organizzativo adottato dalla Banca, per quanto applicabile, è riferito anche alle società controllate, in particolare, tenuto conto dell'attuale strutturazione del Gruppo, relativamente a:

- Regolamento di Gruppo;
- Codice Etico;
- Manuale Contabile di Gruppo;
- Sistema delle deleghe;
- Politiche di Gruppo;
- Procedure aziendali.

Il Regolamento dell'Organismo di Vigilanza è disponibile sul sito internet della Banca, nella sezione "Corporate Governance – Il Valore dell'Etica".

## 11.4. Società di revisione

L'Assemblea dei soci del 17 aprile 2014 ha conferito alla Ernst & Young S.p.A. l'incarico di revisione legale del bilancio di esercizio e del bilancio consolidato di gruppo nonché di revisione contabile limitata della relazione semestrale di Banca IFIS per ciascuno dei nove esercizi con chiusura dal 31 dicembre 2014 al 31 dicembre 2022.

Ad Ernst & Young S.p.A. sono state inoltre affidate, mediante separati accordi formalizzati, le attività di revisione dei bilanci di esercizio della controllante e delle società controllate da Banca IFIS.

## 11.5. Dirigente preposto alla redazione dei documenti contabili societari

In data 12 aprile 2016 il Consiglio di Amministrazione ha nominato la dott. Mariacristina Taormina "Dirigente preposto alla redazione dei documenti contabili societari" con decorrenza 18 aprile 2016.

Ai sensi dell'art. 19 dello statuto sociale:

- il Consiglio di Amministrazione, ai sensi dell'art. 154-bis del D.Lgs. n. 58/1998, nomina, previo parere obbligatorio del Collegio Sindacale, un Dirigente preposto alla redazione dei documenti contabili societari;
- il Dirigente preposto alla redazione dei documenti contabili societari deve essere in possesso dei requisiti di onorabilità previsti per l'elezione alla carica di sindaco dall'art. 2 del D.M. 30 marzo 2000 n. 162 e dei requisiti di professionalità previsti per l'elezione alla carica di consigliere di amministrazione delle Banche costituite in forma di Società per azioni dall'art. 1, comma 1 del D.M. 18 marzo 1998 n. 161.

Il Consiglio di Amministrazione attribuisce al Dirigente Preposto autonome facoltà di spesa, coerentemente al piano programmatico delle attività che lo stesso prevede di porre in essere. Il Dirigente Preposto deve relazionare periodicamente al Consiglio di Amministrazione sull'esercizio dei propri poteri di spesa.

Il Dirigente Preposto, inoltre, ha facoltà di:

- acquisire all'interno della Banca informazioni relative ad eventi, indicatori di rischio o proposte di adeguamenti tecnico-organizzativi afferenti le procedure amministrative e contabili;
- proporre interventi di modifica al sistema dei controlli interni laddove ritenuto necessario;



- partecipare alle adunanze del Consiglio di Amministrazione e del Collegio Sindacale ed accedere ai verbali delle relative riunioni il cui ordine del giorno preveda l'esame e/o l'approvazione dei dati economico finanziari della Banca, del Gruppo e di IFIS Finance.

\*\*\*

Vengono indicati di seguito i Responsabili delle altre funzioni aziendali aventi specifici compiti in tema di controllo interno e gestione dei rischi:

- il ruolo di Responsabile del *Risk Management (Chief Risk Officer)* risulta attribuito al dott. Kristian Tomasini. Il *Risk Management* di Capogruppo dispone di un budget di spesa annuale che viene concordato con l'Amministratore Delegato in funzione del piano programmatico di attività presentato;
- il ruolo di Responsabile della Compliance è attribuito al dott. Francesco Peluso al quale è attribuito un budget annuo di 25.000 euro utilizzabile per l'eventuale ricorso a consulenze esterne, attivabile in autonomia;
- il ruolo di Responsabile dell'Antiriciclaggio è attribuito alla dott. Giovanna Bazzaro alla quale è attribuito un analogo budget annuale.

I responsabili di *Internal Audit*, Risk Management, Compliance e Antiriciclaggio:

- devono possedere requisiti di professionalità adeguati;
- sono nominati e revocati dal Consiglio di Amministrazione, sentito il Collegio Sindacale;
- non hanno la responsabilità diretta di aree operative sottoposte a controllo;
- a seguito dell'acquisizione dell'ex Gruppo GE Capital Interbanca, sono stati nominati responsabili delle rispettive funzioni di controllo in Interbanca.

I compiti e le responsabilità delle predette Unità Organizzative di controllo di secondo livello sono in linea con le richiamate disposizioni di vigilanza sul sistema dei controlli interni emanate con il 15° Aggiornamento della Circolare n. 263/2006 della Banca d'Italia e contenute ora nella Parte Prima, Titolo IV della Circolare 285 di Banca d'Italia (11° Aggiornamento del 21 luglio 2015).

## 11.6. Coordinamento tra i soggetti coinvolti nel sistema di controllo interno e di gestione dei rischi

I meccanismi di *cross-membership* e la composizione non pletorica di comitati, organismi e strutture agevolano il coordinamento tra i soggetti coinvolti nel sistema di controllo interno e di gestione dei rischi. Nel corso delle proprie riunioni il Comitato Controllo e Rischi e il Collegio Sindacale interagiscono frequentemente, previo accordo e per la trattazione di singoli argomenti, con l'Amministratore Delegato, con il Dirigente preposto alla redazione dei documenti contabili e societari, con la Società di revisione, con il *Chief Risk Officer*, con il Responsabile della Compliance e con la Responsabile dell'Antiriciclaggio. Interagiscono inoltre in via sistematica con il Responsabile dell'*Internal Audit* che di norma assiste alle riunioni.

Anche l'Organismo di Vigilanza ex D.Lgs. 231/2001 beneficia degli stessi meccanismi di *cross-membership* e di analoga sistematicità nell'interazione con gli altri soggetti del sistema di controllo interno e di gestione dei rischi.

Con cadenza minima trimestrale, di norma su iniziativa del responsabile dell'*Internal Audit*, i responsabili delle unità organizzative che incardinano le funzioni di controllo partecipano a momenti formalizzati per discutere e confrontarsi sui seguenti temi:

- pianificazione delle rispettive principali attività di verifica/controllo;
- analisi delle principali risultanze degli interventi svolti, delle azioni di rimedio avviate o richieste;
- evoluzione dei livelli di esposizione ai diversi rischi;
- condivisione della risk map, anche articolata per unità organizzativa risk taker, e della rilevanza potenziale dei rischi identificati;
- condivisione di reportistiche, metodologie e terminologie;
- nonché, più in generale, per un proficuo scambio di informazione e per l'analisi di possibili forme di collaborazione.

Le riunioni sono oggetto di adeguata tracciabilità ed alle stesse, in riferimento a singoli argomenti oggetto di trattazione, possono essere inviati a partecipare anche i referenti di altre unità organizzative.

Infine, nell'ambito delle modalità di coordinamento tra i vari soggetti coinvolti nel sistema di controllo interno e di gestione dei rischi, è stata sviluppata un'apposita applicazione web a supporto dell'attività di rendicontazione e tracciatura degli spunti di miglioramento rilevati dagli Organi aziendali e dalle Unità Organizzative di Controllo, in particolare nell'ambito del Sistema dei controlli interni.

Nell'ambito del Sistema dei controlli a interni a livello di Gruppo, la Capogruppo è responsabile della costituzione di un sistema unitario a livello consolidato che consenta l'effettivo controllo sia sulle scelte strategiche del Gruppo nel suo complesso sia sull'equilibrio gestionale delle singole componenti. In tale ambito, la Capogruppo formalizza e rende note alle singole Controllate le "Linee di indirizzo di Gruppo sul sistema dei controlli interni".

Le Controllate danno attuazione alle "Linee di indirizzo" dotandosi di un sistema dei controlli interni che sia coerente con la strategia e la politica adottata a livello consolidato, fermo restando il rispetto della disciplina eventualmente applicabile su base individuale; tale coerenza è favorita dall'accenramento in capo a Interbanca delle attività di compliance, antiriciclaggio, internal audit e risk management (questo ultimo a livello parziale) di IFIS Factoring e IFIS Leasing, e dall'attribuzione degli incarichi di responsabili della funzioni di controllo di Interbanca ai responsabili delle analoghe funzioni in Banca IFIS.

## **12. Interessi degli amministratori e operazioni con parti correlate**

Nel mese di novembre 2016 il Consiglio di Amministrazione ha approvato - previo parere favorevole del Collegio Sindacale, del Comitato Controllo e Rischi (costituito dai soli amministratori indipendenti) e del Dirigente Preposto alla redazione dei documenti contabili e societari - l'aggiornamento della "Politica in materia di controlli sulle attività di rischio e sui conflitti di interesse nei confronti di soggetti collegati" e della "Procedura per la gestione delle operazioni con Soggetti Collegati" (definizione che abbraccia, secondo le disposizioni di vigilanza della Banca d'Italia, le "parti correlate" e i soggetti alle stesse "connessi").

La Politica, che delinea l'approccio che la Banca segue per un efficace presidio dei rischi connessi all'insorgenza di conflitti di interesse nelle operazioni con parti correlate e soggetti connessi, e la Procedura, che descrive tra l'altro i criteri per individuare le operazioni che debbono essere approvate dal Consiglio previo parere (o coinvolgimento) del Comitato Controllo e Rischi, è disponibile sul sito internet [www.bancaifis.it](http://www.bancaifis.it) (nella sezione "Corporate Governance – Documenti societari – Parti correlate e soggetti collegati").

Il Consiglio non ha ravvisato l'esigenza di ulteriori soluzioni operative idonee ad agevolare l'individuazione e un'adeguata gestione delle situazioni in cui un amministratore sia portatore di un interesse per conto proprio o di terzi.

### **13. Nomina dei Sindaci**

La nomina dei componenti del Collegio sindacale è disciplinata dall'art. 21 dello statuto e avviene sulla base di liste presentate dagli azionisti nelle quali i candidati sono elencati in ordine progressivo e in numero non superiore ai componenti dell'organo da eleggere. Ogni lista si compone di due sezioni: una per i candidati alla carica di sindaco effettivo, l'altra per i candidati alla carica di sindaco supplente.

Possono presentare una lista l'azionista o gli azionisti che siano titolari, al momento della presentazione della stessa, di una quota di partecipazione pari ad almeno l'1% delle azioni ordinarie, od altra minore soglia di possesso che – ai sensi della normativa vigente – deve essere indicata nell'avviso di convocazione dell'Assemblea chiamata a deliberare sulla nomina dei Sindaci.

Un socio non può presentare né votare più di una lista, anche se per interposta persona o per il tramite di società fiduciarie. I soci appartenenti al medesimo gruppo e i soci che aderiscano ad un patto parasociale avente ad oggetto azioni della Società non possono presentare o votare più di una lista, anche se per interposta persona o per il tramite di società fiduciarie. Un candidato può essere presente in una sola lista a pena di ineleggibilità.

Dalla lista che ha ottenuto il maggior numero di voti sono eletti, in base all'ordine progressivo con il quale sono indicati nella lista medesima, due sindaci effettivi ed uno supplente; dalla lista che ha ottenuto il maggior numero di voti tra le liste presentate e votate da parte di soci che non siano collegati ai soci di riferimento ai sensi dell'art. 148, comma 2 del D.Lgs. n. 58/1998, è eletto sindaco effettivo il candidato indicato al primo posto della relativa sezione della lista medesima; dalla stessa lista è eletto sindaco supplente il candidato indicato al primo posto della relativa sezione della lista medesima.

In caso di parità di voti tra due o più liste risulteranno eletti sindaci i candidati più anziani per età.

Qualora tali criteri di estrazione non garantiscano la presenza nel Collegio di almeno un sindaco effettivo e un sindaco supplente appartenenti al genere meno rappresentato, all'estrazione dalla lista che ha ottenuto in Assemblea il maggior numero di voti in base all'ordine progressivo con il quale sono indicati i candidati va applicato un meccanismo di scorrimento che escluda il candidato o i candidati del genere più rappresentato e ripeschi il candidato o i candidati del genere mancante.

La Presidenza del Collegio Sindacale spetta al Sindaco effettivo eletto dalla suddetta lista di minoranza.

I sindaci uscenti sono rieleggibili.

Qualora, nonostante quanto previsto nello statuto e sopra riportato, venga proposta una sola lista o consegua voti una sola lista, risulteranno eletti - a condizione che tale lista riceva la maggioranza dei voti rappresentati in Assemblea - tre sindaci effettivi e due sindaci supplenti nell'ordine in cui sono indicati per la rispettiva carica in tale lista e sarà nominato Presidente del Collegio Sindacale il candidato alla carica di sindaco effettivo indicato al primo posto della lista stessa.

In caso di sostituzione di un sindaco effettivo, subentra il supplente appartenente alla medesima lista di quello cessato.

Qualora occorra provvedere alla nomina di sindaci effettivi e/o supplenti necessari per l'integrazione del Collegio Sindacale a seguito di cessazione anticipata di sindaci nella carica, l'Assemblea provvederà come segue: qualora si debba provvedere alla sostituzione di sindaci eletti nella lista di maggioranza, la nomina del sindaco o dei sindaci, avviene con votazione a maggioranza, senza vincolo di lista. Qualora, invece, occorra sostituire un sindaco designato dalla minoranza, l'Assemblea lo sostituirà, con voto a maggioranza relativa, scegliendolo tra i candidati indicati nella lista di cui faceva parte il sindaco da sostituire, che abbiano confermato almeno venticinque giorni prima di quello stabilito per l'Assemblea in prima convocazione la propria candidatura, unitamente con le dichiarazioni relative all'inesistenza di cause di ineleggibilità o di incompatibilità, nonché all'esistenza dei requisiti prescritti per la carica.

Le liste dovranno essere depositate presso la sede della Società entro il venticinquesimo giorno precedente la data dell'Assemblea in prima convocazione e messe a disposizione del pubblico presso la sede sociale, sul sito internet della Società e con le altre modalità previste dalla normativa vigente almeno ventuno giorni prima della data dell'Assemblea in prima convocazione.

La titolarità della quota minima di partecipazione per la presentazione delle liste è determinata avendo riguardo alle azioni che risultano registrate a favore del singolo azionista ovvero di più azionisti congiuntamente nel giorno in cui le liste sono depositate presso la Società. Al fine di comprovare la titolarità del numero di azioni necessario alla presentazione delle liste, gli azionisti potranno produrre la relativa certificazione anche successivamente al deposito purché entro il termine previsto per la pubblicazione delle liste da parte della Società.

Le liste devono essere corredate:

- delle informazioni relative all'identità dei soci che hanno presentato le liste, con l'indicazione della percentuale di partecipazione complessivamente detenuta;
- di una dichiarazione dei soci diversi da quelli che detengono, anche congiuntamente, una partecipazione di controllo o di maggioranza relativa, attestante l'assenza di rapporti di collegamento previsti dall'art. 144-quinquies del "Regolamento di attuazione del D.Lgs. n. 58/1998 concernente la disciplina degli emittenti" con questi ultimi nonché di altre relazioni significative;
- di un'esauriente informativa sulle caratteristiche personali e professionali dei candidati, nonché di una dichiarazione dei medesimi candidati attestante il possesso dei requisiti previsti dalla legge e della loro accettazione della candidatura.

Non possono essere inseriti nelle liste candidati che ricoprono già incarichi di sindaco in altre cinque società quotate o che non siano in possesso dei requisiti di onorabilità, professionalità e indipendenza stabiliti dalla normativa applicabile o che rientrino nelle ipotesi di cui all'art. 148, comma 3 del D.Lgs. n. 58/1998. Si ricorda che il D.Lgs. n. 72/2015 ha dato avvio ad una complessiva riforma della disciplina dei requisiti degli esponenti aziendali, volta a integrare i requisiti oggettivi di onorabilità e di professionalità con criteri di competenza e correttezza che saranno enucleati nella disciplina secondaria da emanarsi da parte del Ministero dell'Economia e delle Finanze; alla data della presente relazione la nuova disciplina non è stata definita dal Ministero.

Ciascuna lista deve contenere almeno un candidato alla carica di sindaco effettivo e almeno un candidato alla carica di sindaco supplente appartenenti al genere meno rappresentato.

Tale prescrizione non vale per le liste che presentino un numero di candidati inferiore a tre.

## **14. Composizione e funzionamento del Collegio Sindacale** (ex art. 123-bis, comma 2, lettera d), TUF)

La composizione del Collegio Sindacale in carica alla data di chiusura dell'esercizio 2016, come risulta anche dalla Tabella 3 allegata alla presente Relazione, è la seguente:

- Presidente: Giacomo Bugna,
- Sindaco effettivo: Giovanna Ciriotto,
- Sindaco effettivo: Massimo Miani,
- Sindaco supplente: Guido Gasparini Berlingieri,
- Sindaco supplente: Valentina Martina.

Il Collegio in carica è stato nominato dall'Assemblea ordinaria il 22 marzo 2016 per gli esercizi 2016, 2017 e 2018 e scadrà alla data dell'Assemblea convocata per l'approvazione del bilancio relativo all'esercizio 2018.

Sono state presentate una lista di candidati dall'azionista di maggioranza "LA SCOGLIERA S.P.A." e una proposta per la nomina del Sindaco Effettivo Giacomo Bugna, in qualità di Presidente del Collegio Sindacale, e del Sindaco Supplente Anna Maria Allievi, da parte dello "Studio Legale Trevisan & associati" per conto del seguente gruppo di investitori (partecipazione al capitale sociale complessivo pari a 0,383%):

- Arca S.G.R., gestore del fondo Arca Economia Reale Equity Italia;
- Eurizon Capital S.G.R. S.p.A., gestore dei fondi Eurizon Azioni Italia e Eurizon Azioni PMI Italia;
- Eurizon Capital SA, gestore dei fondi Eurizon EasyFund-Equity Italy LTE e Eurizon EasyFund-Equity Italy;
- Fideuram Asset Management (Irleand), gestore del fondo Fonditalia Equity Italy.

Il gruppo di azionisti ha confermato l'assenza di rapporti di collegamento e/o relazioni significative con soci che detengono anche congiuntamente partecipazioni di controllo o di maggioranza relativa come previsto dagli artt. 147ter, III comma, del TUF e 144 quinquies del Regolamento Emittenti approvato con delibera 11971/99 e, più in generale, dallo statuto e dalla disciplina vigente.

L'azionista di maggioranza "LA SCOGLIERA S.p.A." ha presentato inoltre al Consiglio di Amministrazione della Banca una proposta relativamente all'attribuzione dei compensi al Collegio Sindacale.

Di seguito si riporta l'elenco dei candidati, l'elenco degli eletti e la percentuale di voti ottenuta in rapporto al capitale votante.

	Elenco dei candidati	Elenco degli eletti	Percentuale di voti ottenuta
Lista presentata dall'azionista di maggioranza "LA SCOGLIERA S.P.A."	Per la carica di sindaco effettivo		97,90%
	Giovanna Ciriotto Massimo Miani	Giovanna Ciriotto Massimo Miani	
	Per la carica di sindaco supplente		
	Guido Gasparini Berlingieri Valentina Martina	Guido Gasparini Berlingieri Valentina Martina	
Proposta di nomina di da parte dello "Studio Legale Trevisan & associati" per conto di un gruppo di investitori (partecipazione al capitale sociale complessivo pari a 0,0383%)	Per la carica di sindaco effettivo e Presidente		97,48%
	Giacomo Bugna	Giacomo Bugna	
	Per la carica di Sindaco Supplente		
	Anna Maria Allievi		

Di seguito vengono sinteticamente riportate le caratteristiche personali e professionali di ciascun sindaco (ai sensi dell'art. 144-*decies* del Regolamento Emittenti Consob) sulla base delle dichiarazioni fornite da ciascuno e allegate alle liste nonché di eventuali successivi aggiornamenti comunicati dagli interessati.

### Presidente del Collegio Sindacale – Giacomo Bugna

Ha sviluppato la propria esperienza in una primaria società di revisione, con focalizzazione sul settore delle istituzioni finanziarie sia per quanto riguarda la revisione sia per l'attività di *advisory*.

Nel 1997-1998 è stato responsabile per l'introduzione in Banca d'Italia della certificazione di bilancio. Dal 2011 e fino ad aprile 2014 è stato membro del Board della Fédération des Experts-comptables Européens che raccoglie gli ordini professionali dei 27 Paesi della Comunità Europea.

### Sindaco Effettivo – Giovanna Ciriotto

Consigliere dell'Ordine dei dottori commercialisti e degli esperti contabili di Venezia, consigliere nonché componente della commissione formazione professionale continua dello stesso ordine, ha conseguito la Laurea in Economia e Commercio presso l'Università Cà Foscari di Venezia. Dal 2011 è consigliere della Fondazione Università Cà Foscari ed è esperta di: diritto societario e governance aziendale, operazioni straordinarie, pianificazione e consulenza tributaria - immobiliare, contenzioso tributario. È partner dello Studio de Perini & Ciriotto con sede in Venezia.

### Sindaco Effettivo – Massimo Miani

Laureato in Economia e Commercio presso l'Università Ca' Foscari, dal 1989 esercita la professione di dottore commercialista occupandosi prevalentemente di consulenza aziendale e societaria per le aziende di medie e grandi dimensioni come socio senior dello studio Burighel & Miani dottori Commercialisti associati; ha seguito e segue tuttora gli aspetti legati alla governance aziendale e alcune operazioni societarie straordinarie in società nazionali di primario livello.

Ha rivestito la carica di amministratore e successivamente di sindaco e componente dell'Organismo di Vigilanza nella Cassa di Risparmio di Venezia; attualmente è sindaco effettivo e amministratore in diverse società di medio- grandi dimensioni.

Attualmente ricopre l'incarico istituzionale di Presidente del Consiglio Nazionale dei Dottori Commercialisti e degli Esperti Contabili.

**Sindaco Supplente – Guido Gasparini Berlingieri**

Laureato in Economia Aziendale presso l'Università Cà Foscari di Venezia, dal 1991 è iscritto all'Albo dei Dottori Commercialisti e degli Esperti Contabili di Venezia e all'Albo dei Revisori Contabili; dal 2011 esercita l'attività in qualità di socio fondatore in "GBA Studio Legale Tributario".

Autore di numerose pubblicazioni in riviste specialistiche nelle materie tributarie e relatore in molteplici convegni, è stato professore a contratto di diritto tributario presso l'Università Cà Foscari di Venezia e membro di Commissioni di studio locali e nazionali.

Attualmente ricopre la carica di sindaco effettivo in una BCC locale.

**Sindaco Supplente – Martina Valentina**

Laureata in Economia e Commercio, dal 1989 è iscritta all'Ordine dei Dottori Commercialisti e degli Esperti Contabili di Venezia e titolare dello Studio Martina con sede in Venezia-Mestre.

Dal 2013 ricopre la carica di Revisore dell'Ordine dei Dottori Commercialisti ed esperti contabili di Venezia e della Fondazione Dottori Commercialisti ed esperti contabili di Venezia, Marino Grimani; dal 2015 è Consigliere dell'Associazione dei Dottori Commercialisti ed esperti contabili delle Tre Venezie.

E' inoltre sindaco in numerose società del Veneto e curatore fallimentare dal 1993.

Nel corso dell'esercizio 2016 il Collegio Sindacale si è riunito presso la Banca complessivamente 28 volte durante le quali si è relazionato con l'Amministratore Delegato, il Direttore Generale, i tre comitati endoconsiliari, l'Organismo di Vigilanza ex D.Lgs. 231/2001, la società di revisione, il Responsabile dell'Internal Audit, il Dirigente preposto e le altre unità organizzative di controllo, oltre che con numerosi dirigenti e dipendenti della Banca. Le riunioni hanno registrato una durata media di circa due ore e quaranta.

Dall'inizio dell'anno 2017 sino alla data di approvazione del presente documento si sono svolte sei riunioni del Collegio di cui due in forma congiunta con il Comitato Controllo e Rischi. E' prevedibile che il Collegio Sindacale svolga nel 2017 un numero di riunioni in linea con quelle tenutesi nel precedente esercizio.

Non sono avvenuti cambiamenti nella composizione del Collegio a far data dalla chiusura dell'esercizio.

Il Consiglio di Amministrazione ha provveduto dopo la nomina, nella riunione del 22 marzo 2016, alla verifica dell'accertamento dei requisiti di onorabilità, professionalità ed indipendenza dei sindaci, cui all'art. 148, comma 3 del D.Lgs. n. 58/1998, sulla base delle Dichiarazioni Sostitutive previste dal D.P.R. del 28 dicembre 2000, n. 445; l'esito di questa prima verifica è stato reso noto mediante la diffusione di un comunicato stampa.

Il Collegio inoltre verifica periodicamente l'idoneità dei propri componenti a svolgere le funzioni dell'organo di controllo sotto il profilo della professionalità, della disponibilità di tempo e dell'indipendenza, nonché la propria adeguatezza in termini di poteri, funzionamento e composizione, tenuto conto delle dimensioni, della complessità e delle attività svolte da Banca IFIS. Nell'ambito di tale verifica è stato di tempo in tempo confermato il permanere dei requisiti di indipendenza in capo ai membri del Collegio, secondo tutti i criteri previsti dal Codice di Autodisciplina per l'indipendenza degli amministratori. Il Collegio sindacale, nella seduta del 6 febbraio 2017, ha dato atto del permanere dei requisiti di indipendenza previsti dal Codice di Autodisciplina e dal comma 3 dell'art. 148

del TUF in capo ai propri componenti. Nell'effettuare tali valutazioni il Collegio ha applicato tutti i criteri previsti dal Codice con riferimento agli amministratori.

Come precedentemente rappresentato, nel corso del 2016 l'attività di formazione ha subito una contrazione rispetto all'esercizio precedente, dovuta principalmente all'intensa attività che ha coinvolto gli organi societari in relazione al processo di acquisizione del Gruppo GE Capital Interbanca. Tuttavia anche il Collegio nel mese di dicembre è stato coinvolto nella ripresa delle attività di aggiornamento ad opera della società di consulenza Parente & Partners su temi precedentemente illustrati.

La remunerazione dei sindaci è commisurata all'impegno richiesto, alla rilevanza del ruolo ricoperto nonché alle caratteristiche dimensionali e settoriali dell'impresa.

Coerentemente con quanto previsto dal Codice di Autodisciplina, e anche ai sensi di quanto previsto dall'art. 136 TUB comma 1 ("Obbligazioni degli esponenti bancari"), qualora il sindaco, per conto proprio o di terzi, abbia un interesse in una determinata operazione dell'Emittente, è tenuto ad informare tempestivamente e in modo esauriente gli altri sindaci e il presidente del Consiglio circa natura, termini, origine e portata del proprio interesse. I sindaci rientrano inoltre nel campo di applicazione della "Procedura per l'operatività con soggetti collegati" trattata nella Sezione 12.

Nell'ambito del coordinamento con gli altri attori del Sistema di Controllo Interno e di gestione dei rischi, il Collegio si è in primo luogo relazionato, come prevede il Codice di Autodisciplina, con l'*Internal Audit*, il cui Responsabile assiste di norma alle riunioni del Collegio, con il Comitato Controllo e Rischi, con il Comitato Remunerazioni nonché con il Comitato Nomine, alle cui riunioni di norma partecipa il Presidente del Collegio.

Nel corso del 2016 si sono tenute sei riunioni congiunte del Collegio e del Comitato Controllo e Rischi e una congiunta con tutti e i tre comitati endoconsiliari.

Nella Tabella 4, al fine di ottemperare a quanto richiesto dalla Circolare n. 285/2013 della Banca d'Italia (Sezione VII, Capitolo 1, Titolo IV, Parte Prima), sono riportati il numero e la tipologia degli incarichi detenuti dai membri effettivi del Collegio Sindacale di Banca IFIS alla data di presentazione della presente Relazione, sulla base delle informazioni da loro fornite.

## 15. Rapporti con gli azionisti

La Banca ha istituito alcune apposite sezioni nel proprio sito internet, facilmente individuabili e accessibili, nelle quali sono messe a disposizione le informazioni che rivestono rilievo per i propri azionisti, in modo da consentire a questi ultimi un esercizio consapevole dei propri diritti. In particolare è possibile individuare il materiale d'interesse nelle sezioni Corporate Governance – Assemblea degli Azionisti, "Investor Relations Istituzionali" e "Investor Relations Privati".

Con delibera del 19 gennaio 2012 il Consiglio di Amministrazione ha nominato *investor relations manager* la Responsabile dell'unità organizzativa Comunicazione e *Investor Relations* dott. Mara Di Giorgio. L'unità è collocata in staff all'Amministratore Delegato.

Dal 2010 per il bilancio annuale d'esercizio Banca IFIS si è dotata anche di un sito web interattivo, per rendere fruibile al pubblico la documentazione economico – finanziaria. La condivisione di temi finanziari prevede inoltre la condivisione sulle pagine e i profili social di Banca IFIS dei principali indici di performance in occasione dei risultati d'esercizio e trimestrali.



## 16. Assemblee (ex art. 123-bis, comma 2, lettera c), TUF)

I compiti dell'Assemblea sono allineati a quelli rinvenibili nella maggior parte delle banche italiane con azioni quotate. In particolare l'Assemblea:

- approva il bilancio;
- nomina, con il meccanismo del voto di lista, e revoca i componenti del Consiglio di Amministrazione stabilendone il compenso;
- nomina, con il meccanismo del voto di lista, i Sindaci e il Presidente del Collegio Sindacale stabilendone il compenso;
- delibera in materia di politiche di remunerazione in favore di amministratori, dipendenti, collaboratori, e ne riceve il rendiconto;
- delibera su eventuali piani di remunerazione basati su strumenti finanziari;
- delibera sulle operazioni che comportano modifiche dello Statuto;
- delibera sulle altre materie ad essa riservate dallo Statuto o dalla legge.

Le Assemblee possono essere convocate anche al di fuori della sede sociale, purché si svolgano all'interno del territorio nazionale. L'Assemblea viene convocata almeno una volta all'anno, entro 120 giorni dalla chiusura dell'esercizio sociale.

Possono intervenire all'Assemblea i titolari del diritto di voto per i quali sia pervenuta alla Società, entro la fine del terzo giorno di mercato aperto precedente quello fissato per l'Assemblea in prima convocazione, la comunicazione dell'intermediario autorizzato attestante la loro legittimazione. La comunicazione è effettuata sulla base delle evidenze relative al termine della giornata contabile del settimo giorno di mercato aperto precedente la data fissata per l'assemblea in prima convocazione.

Resta ferma la legittimazione all'intervento e all'esercizio del diritto di voto qualora tale comunicazione sia pervenuta alla Società oltre il predetto termine, purché entro l'inizio dei lavori assembleari della singola convocazione.

Coloro ai quali spetta il diritto di voto possono farsi rappresentare nell'Assemblea, ai sensi di legge, mediante delega scritta ovvero conferita in via elettronica.

La notifica elettronica della delega potrà essere effettuata mediante l'utilizzo di apposita applicazione disponibile sul sito Internet della Società.

La Società designa, dandone notizia nell'avviso di convocazione, per ciascuna Assemblea, uno o più soggetti ai quali i titolari del diritto di voto possono conferire, con le modalità previste dalle disposizioni normative applicabili, una delega con istruzioni di voto su tutte o alcune delle proposte all'ordine del giorno. La delega ha effetto con riguardo alle sole proposte per le quali siano state conferite istruzioni di voto.

Per quanto concerne le maggioranze per la validità delle deliberazioni e la redazione del processo verbale, si fa riferimento a quanto stabilito dalla legge, dai regolamenti applicabili, dallo Statuto Sociale e dal Regolamento Assembleare.

Hanno diritto a presentare una lista per la nomina dei componenti del Consiglio di Amministrazione soltanto gli azionisti che al momento della presentazione della stessa siano titolari, da soli od insieme ad altri, di una quota di partecipazione pari ad almeno l'1% delle azioni ordinarie, od altra minore soglia di possesso che – ai sensi della normativa vigente – viene indicata nell'avviso di convocazione dell'Assemblea chiamata a deliberare sulla nomina dei componenti del Consiglio di Amministrazione. Un socio non può presentare né votare più di una lista, anche se per interposta persona o per il tramite di società fiduciarie. I soci appartenenti al medesimo gruppo e i soci che aderiscano ad un

patto parasociale avente ad oggetto azioni della Società non possono presentare o votare più di una lista, anche se per interposta persona o per il tramite di società fiduciarie. Un candidato può essere presente in una sola lista a pena di ineleggibilità. Un amministratore viene espresso da una lista diversa da quella più votata. In caso di cessazione di quest'ultimo nel corso del mandato, il Consiglio verificherà preventivamente il perdurare della disponibilità dei candidati elencati nella lista stessa, secondo l'ordine progressivo della medesima, e procederà alla cooptazione in base a tale criterio di preferenza.

\*\*\*

L'azionista di maggioranza "LA SCOGLIERA S.p.A." ha presentato alcune proposte all'Assemblea in merito ad argomenti sui quali non era stata formulata dagli amministratori specifica proposta, con riguardo al numero dei componenti del nuovo Consiglio di Amministrazione (9 membri), alla durata della carica (triennio 2016-2018) e all'attribuzione dei compensi agli amministratori e ai sindaci.

\*\*\*

Il "Regolamento Assembleare", la cui versione vigente è stata approvata dall'Assemblea dei soci del 30 aprile 2013, disciplina l'ordinato e funzionale svolgimento delle riunioni.

Il "Regolamento", che descrive la durata massima dei singoli interventi, il loro ordine, le modalità di votazione, gli interventi degli Amministratori e dei Sindaci, nonché i poteri per comporre e impedire il verificarsi di situazioni di conflitto all'interno delle Assemblee, è disponibile sul sito internet [www.bancaifis.it](http://www.bancaifis.it) (nella sezione "Assemblea degli Azionisti").

Ai sensi del Regolamento Assembleare, il Presidente dell'Assemblea, anche avvalendosi di Personale incaricato della Società, accerta la regolarità delle deleghe, il diritto degli intervenuti a partecipare all'Assemblea e la regolare costituzione della stessa.

Tutti coloro che intervengono hanno diritto di prendere la parola su ciascuno degli argomenti posti in discussione. Gli aventi diritto possono porre domande sulle materie poste all'ordine del giorno anche prima dell'Assemblea entro il termine previsto dalla normativa vigente ed indicato nell'avviso di convocazione. Alle domande pervenute nel termine indicato nell'avviso è data risposta al più tardi durante l'Assemblea; potrà essere fornita una risposta unitaria alle domande aventi lo stesso contenuto. Coloro che intendono prendere la parola debbono richiederlo al Presidente presentandogli domanda scritta contenente l'indicazione dell'argomento cui la domanda stessa si riferisce, dopo che egli ha dato lettura degli argomenti all'ordine del giorno e fin tanto che non abbia dichiarato chiusa la discussione sull'argomento al quale si riferisce la domanda di intervento. Il Presidente, di regola, dà la parola secondo l'ordine cronologico di presentazione delle domande; se due o più domande sono presentate contemporaneamente, il Presidente dà la parola secondo l'ordine alfabetico dei cognomi dei richiedenti. Il Presidente può autorizzare la presentazione delle domande di intervento per alzata di mano; in tal caso il Presidente concede la parola secondo l'ordine alfabetico dei cognomi dei richiedenti. Possono chiedere di intervenire nella discussione i componenti del Consiglio di Amministrazione, del Collegio Sindacale e della Direzione generale della Banca o delle altre società del Gruppo nonché i rappresentanti della Società incaricata della revisione legale dei conti, il personale della Società e del Gruppo quando ciò sia ritenuto utile dal Presidente in relazione della materia da trattare.

\*\*\*

In occasione della riunione dell'assemblea ordinaria tenutasi il 22 marzo 2016, per il Consiglio di Amministrazione, è risultato assente un solo consigliere. Il numero degli amministratori intervenuti è stato quindi pari a 8. Erano presenti inoltre due membri su tre del Collegio Sindacale.

In occasione delle assemblee l'Amministratore Delegato, in rappresentanza del Consiglio di Amministrazione, si rende disponibile a riferire sull'attività svolta e programmata dal Consiglio, comunque nel rispetto della disciplina sulle informazioni privilegiate. Il Consiglio, anche attraverso le relazioni messe a disposizione dei soci nei termini previsti dal TUF e mediante la progressiva rifinitura dell'organizzazione della comunicazione istituzionale attraverso il sito internet, si adopera per assicurare agli azionisti un'adeguata informativa circa gli elementi necessari per assumere, con cognizione di causa, le decisioni di competenza assembleare.

\*\*\*

In occasione della riunione dell'assemblea ordinaria tenutasi il 22 marzo 2016, per il Comitato Remunerazioni erano presenti Francesca Maderna (presidente) e i due componenti in carica fino all'approvazione del bilancio 2015 Andrea Martin e Daniele Umberto Santosuosso. Gli azionisti sono stati informati sulle modalità di esercizio delle funzioni del Comitato nell'ambito della Relazione sulla remunerazioni ex art. 123 *ter* TUF.

\*\*\*

Nel corso dell'esercizio non si sono verificate variazioni nell'assetto di controllo di Banca IFIS S.p.A.. La capitalizzazione di mercato delle azioni ha registrato i seguenti valori all'inizio e alla fine del periodo:

Data	prezzo del titolo	n. azioni costituenti il capitale sociale	capitalizzazione
30 dicembre 2015	28,83	53.811.095,00	1.551.373.868,85
30 dicembre 2016	26,00	53.811.095,00	1.399.088.470,00

Fonte: Bloomberg, prezzo di chiusura (PX-LAST)

L'andamento della capitalizzazione riflette le dinamiche osservate sul corso del titolo Banca IFIS, anche in conseguenza dei risultati raggiunti e delle prospettive future della società. Non ne sono derivate valutazioni sulle prerogative poste a tutela delle minoranze, che possono esprimere il presidente del Collegio sindacale e un amministratore e che esercitano i diritti sociali sulla base dell'ampio set di informazioni messo a disposizione di investitori e operatori del mercato.

## 17. Ulteriori pratiche di governo societario (ex art. 123-bis, comma 2, lettera a), TUF)

Non sono stati nominati Comitati ulteriori rispetto a quelli descritti nelle precedenti Sezioni mentre l'adozione del Modello organizzativo ai sensi del D.Lgs. 231/2001 è trattata nel terzo paragrafo della Sezione 11.

La Banca alla fine dell'esercizio 2015 si è dotata di un sistema interno di segnalazione da parte dei dipendenti di eventuali irregolarità o violazioni della normativa applicabile e delle procedure interne (c.d. sistemi di *whistleblowing*), che garantisce un canale informativo specifico e riservato nonché l'anonimato del segnalante. Tale sistema è accessibile anche dalla sezione "Corporate Governance"> "Il valore dell'Etica" del sito internet di Banca IFIS.

## **18. Cambiamenti dalla chiusura dell'esercizio di riferimento**

Dalla chiusura dell'esercizio 2016 fino alla data di approvazione del presente documento non si sono verificati cambiamenti nella struttura di *corporate governance*.

## TABELLE

### TABELLA 1: STRUTTURA DEL CONSIGLIO DI AMMINISTRAZIONE E DEI COMITATI

Carica	Componenti	Consiglio di Amministrazione											Comitato Controllo e Rischi		Comitato Nomine		Comitato Remun.	
		Anno di nascita	Data prima nomina*	In carica dal	In carica fino a	Lista (M/m)**	Esec.	Non esec.	Indip da Codice	Indip da TUF	Numero altri incarichi ***	(*)	(**)	(*)	(**)	(*)	(**)	(*)
Presidente	Furstenberg Sebastien Egon	1950	05/08/1983	2016	2018	M		X			-	21/21						
Vice Presidente	Csillaghy de Pacser Alessandro	1966	09/05/1995 <sup>o</sup>	2016	2018	M	X				-	21/21						
AD	Bossi Giovanni	1960	09/05/1995	2016	2018	M	X				-	21/21						
Amm.re (LID)	Benini Giuseppe	1954	30/04/2013	2016	2018	M		X	X	X	-	21/21	P	23/23	M	4/4		
Amm.re	Maderna Francesca	1963	29/04/2010	2016	2018	M		X	X	X	-	20/21	M	23/23			P	11/11
Amm.re	Malinconico Antonella	1968	22/03/2016	2016	2018	M		X	X	X		16/16		16/16				
Amm.re	Preve Riccardo	1951	10/10/2005	2016	2018	M		X			-	20/21			M	4/4	M	7/7
Amm.re	Salamon Marina	1958	10/10/2005	2016	2018	M		X			2	21/21						
Amm.re	Santosuosso Daniele	1964	30/04/2013	2016	2018	m		X	X	X	1	21/21	M	22/23	P	4/4	M	11/11
<b>AMMINISTRATORI CESSATI DURANTE L'ESERCIZIO 2015</b>																		
Amm.re	Martin Andrea	1950	28/04/2004	2013	2015	M		X			-	5/5	M	7/7			M*	4/4
Quorum richiesto per la presentazione delle liste in occasione dell'ultima nomina: 1%																		
N. riunioni svolte durante l'Esercizio di riferimento:						CDA: 21	CCR: 23	CN:4	CR:11									

**NOTE**

\* Per data di prima nomina di ciascun amministratore si intende la data in cui l'amministratore è stato nominato per la prima volta (in assoluto) nel CdA dell'emittente.

\*\* In questa colonna è indicata la lista da cui è stato tratto ciascun amministratore ("M": lista di maggioranza; "m": lista di minoranza; "CdA": lista presentata dal CdA).

\*\*\*In questa colonna è indicato il numero di incarichi di amministratore o sindaco ricoperti dal soggetto interessato in altre società quotate in mercati regolamentati, anche esteri, in società finanziarie, bancarie, assicurative o di rilevanti dimensioni. Nella Tabella 2 sono riportati gli incarichi per esteso.

(\*). In questa colonna è indicata la partecipazione degli amministratori alle riunioni rispettivamente del CdA e dei comitati.

(\*\*). In questa colonna è indicata la qualifica del consigliere all'interno del Comitato: "P": presidente; "M": membro.

<sup>o</sup>Il Dott. Alessandro Csillaghy de Pacser ricopre dal 1996 la carica di Vice Presidente della Banca.

**TABELLA 2: INCARICHI DETENUTI DAI MEMBRI DEL CONSIGLIO DI AMMINISTRAZIONE IN ALTRE SOCIETA'**

INCARICHI DETENUTI DAI MEMBRI DEL CONSIGLIO DI AMMINISTRAZIONE IN ALTRE SOCIETA'											
	CARICHE NEL GRUPPO BANCARIO		INCARICHI IN SOCIETA' RILEVANTI AI FINI DEL REGOLAMENTO SUL CUMULO DEGLI INCARICHI						INCARICHI IN SOCIETA' NON RILEVANTI AI FINI DEL REGOLAMENTO SUL CUMULO DEGLI INCARICHI		TOTALE
			Società quotate nei mercati regolamentati anche esteri		Società finanziarie, bancarie, assicurative		Società di rilevanti dimensioni		E.	N.E.	
	E.	N.E.	E.	N.E.	E.	N.E.	E.	N.E.			
Fürstenberg Sebastien Egon	-	1	-	-	-	-	-	-	-	2	3
Csillaghy de Pacser Alessandro	-	1	-	-	-	-	-	-	2	-	3
Bossi Giovanni	1	-	-	-	-	-	-	-	1	-	2
Benini Giuseppe	-	1	-	-	-	-	-	-	-	17	18
Maderna Francesca	-	-	-	-	-	-	-	-	1	1	2
Antonella Malinconico	-	-	-	-	-	-	-	-	-	-	0
Preve Riccardo	-	-	-	-	-	-	-	-	4	-	4
Salamon Marina	-	-	-	-	-	-	-	2*	6	8	16
Santosuosso Daniele	-	-	-	-	-	-	-	1**	-	-	1
<b>ALTRI ESPONENTI</b>											
Staccione Alberto	2	1	-	-	-	-	-	-	-	1	4
	* Illy Caffè S.p.A, Morellato spa										
	** Lottomatica Holding S.r.l.										

E.: esecutivo – N.E.: non esecutivo

**TABELLA 3: STRUTTURA DEL COLLEGIO SINDACALE**

Collegio sindacale									
Carica	Componenti	Anno di nascita	Data di prima nomina*	In carica da	In carica fino a	Lista **	Indip. da Codice	***	Numero altri incarichi ****
Presidente	Giacomo Bugna	1953	30/04/2013	2016	2018	m	X	28/28	4
Sindaco effettivo	Massimo Miani	1961	22/03/2016	2016	2018	M	X	18/20	6
Sindaco effettivo	Giovanna Ciriotta	1961	30/04/2013	2016	2018	M	X	28/28	7
Sindaco supplente	Valentina Martina	1959	22/03/2016	2016	2018	M	X	-	N/D
Sindaco supplente	Guido Gasparini Berlingieri	1965	22/03/2016	2016	2018	m	X	-	N/D
-----SINDACI CESSATI DURANTE L'ESERCIZIO 2015-----									
Sindaco effettivo	Mauro Rovida	1949	05/08/1983	2013	2015	M	X	8/8	
Sindaco supplente	Giacometti Luca	1968	28/04/2004	2013	2015	M	X	-	
Sindaco supplente	Sonia Ferrero	1971	30/04/2013	2013	2015	m	X	-	
Numero riunioni svolte durante l'Esercizio di riferimento: 28 riunioni									
Quorum richiesto per la presentazione delle liste da parte delle minoranze per l'elezione di uno o più membri (ex art. 148 TUF): 1%									

**NOTE**

\* Per data di prima nomina di ciascun sindaco si intende la data in cui il sindaco è stato nominato per la prima volta (in assoluto) nel collegio sindacale dell'emittente.

\*\* In questa colonna è indicata lista da cui è stato tratto ciascun sindaco ("M": lista di maggioranza; "m": lista di minoranza).

\*\*\* In questa colonna è indicata la partecipazione dei sindaci alle riunioni del collegio sindacale.

\*\*\*\* In questa colonna è indicato il numero di incarichi di amministratore o sindaco ricoperti dal soggetto interessato rilevanti ai sensi dell'art. 148 bis TUF. L'elenco completo degli incarichi è pubblicato, dalla Consob sul proprio sito internet ai sensi dell'art. 144-quinquiesdecies del Regolamento Emittenti Consob. E' escluso da tale obbligo di informativa chi ricopre la carica di componente dell'organo di controllo di un solo emittente.

**TABELLA 4: INCARICHI DETENUTI DAI MEMBRI DEL COLLEGIO SINDACALE IN ALTRE SOCIETA'**

	INCARICHI DETENUTI DAI MEMBRI DEL COLLEGIO SINDACALE IN ALTRE SOCIETA'						
	Incarichi di amministrazione e controllo nelle società di cui al libro V, titolo V, capi V, VI, e VII del Codice Civile				Altri incarichi		TOTALE
	Gruppo Bancario		Altre		E	N.E.	
	E	N.E.	E	N.E.			
<b>Giacomo Bugna</b>	-	3	-	1	-	-	<b>4</b>
<b>Massimo Miani</b>	-	-	-	6	1		<b>7</b>
<b>Giovanna Ciriotta</b>	-	3	-	4	-	-	<b>7</b>

*E.: esecutivo – N.E.: non esecutivo*