

DBA Group S.p.A.

RELAZIONE SEMESTRALE CONSOLIDATA AL 30 GIUGNO 2019



SOMMARIO

Organi Societari.....	3
Consiglio di Amministrazione.....	3
Collegio Sindacale.....	3
Società di Revisione.....	3
Nomad.....	3
Lettera agli azionisti.....	4
Dati di sintesi.....	6
Le società del gruppo.....	7
Andamento Operativo del primo semestre 2019.....	8
Certificazioni.....	10
Ricerca & Sviluppo.....	14
Brevetti.....	15
Governance e Responsabilità d’Impresa.....	17
Consiglio di Amministrazione.....	17
Modello di Organizzazione, Gestione e Controllo ex. D. Lgs 231/2011.....	17
Privacy – Policy Privacy.....	18
Organizzazione.....	19
Organigramma del Gruppo.....	19
Holding DBA Group S.p.A.....	19
Aree Strategiche.....	20
Strategic Business Unit.....	20
Risorse Umane.....	21
Criteri ESG, Qualità, Ambiente di lavoro e Sicurezza.....	22
Azioni concrete interne alla Società in ambito ESG.....	22
Servizi Erogati ed Economia Circolare.....	22
Qualità.....	23
Ambiente.....	23
Sicurezza.....	23
Ambiente di lavoro.....	24
Prospettive della Società per l’esercizio 2019 ed attività di M&A.....	25
Parti correlate.....	26
DB Holding.....	26
Studio LPD.....	26
Società sotto Comune Controllo.....	26
Controllate.....	27
Alta Direzione.....	27
Altre informazioni.....	28
Indicazioni previste dall’art. 2428 c.c. n. 3 e 4.....	28
Informazioni relative ai rischi e alle incertezze ai sensi dell’art. 2428, comma 2, punto 6 bis, del Codice Civile.....	28
Elenco delle sedi secondarie.....	28
Contributi ex L. 124/2017.....	28
BILANCIO CONSOLIDATO INTERMEDIO AL 30/06/2019.....	29
NOTA INTEGRATIVA AL BILANCIO CONSOLIDATO INTERMEDIO AL 30 GIUGNO 2019.....	33

Organi Societari

Consiglio di Amministrazione

Presidente:	Francesco De Bettin
Amministratore delegato:	Raffaele De Bettin
Consiglieri:	Lorenzo Carù
	Anna Paola Klinger Mazzarino
	Laura Rovizzi
	Palmina Caruso
	Luigi Pompanin Dimai

Collegio Sindacale

Presidente:	Serenella Rossano
Sindaci effettivi:	Nadia Prevedello
	Paola Ricci
Sindaci supplenti:	Andrea De Vettori
	Flavia Daunia Minutillo

Società di Revisione

PricewaterhouseCoopers S.p.A.

Nomad

Envent Capital Markets Ltd

Lettera agli azionisti

Signori Azionisti,

Vi sottoponiamo la relazione semestrale consolidata al 30 giugno 2019 del Gruppo di Società controllate dalla Holding DBA Group S.p.A.

Il Gruppo DBA è specializzato nell'erogazione di prodotti e servizi di ingegneria, architettura e project management nonché di soluzioni ICT a supporto delle attività di gestione delle infrastrutture lungo il loro intero ciclo di vita (c.d. Infrastructure Lifecycle Management – ILM) dalla fase di progettazione (design), costruzione (build) fino a quelle di gestione (management) e manutenzione (maintenance).

Il Gruppo opera sia in Italia sia all'estero con propri Branch Office e/o società di diritto locale tutte totalmente detenute e partecipate nel capitale. Le attività sono focalizzate nell'area Balcanica e in Russia, nella regione del Caucaso e nei Paesi intersecati dalla Belt Road Initiative (BRI), l'iniziativa strategica della Cina per il miglioramento dei collegamenti e della cooperazione tra Paesi nell'Eurasia.

DBA NEL MONDO

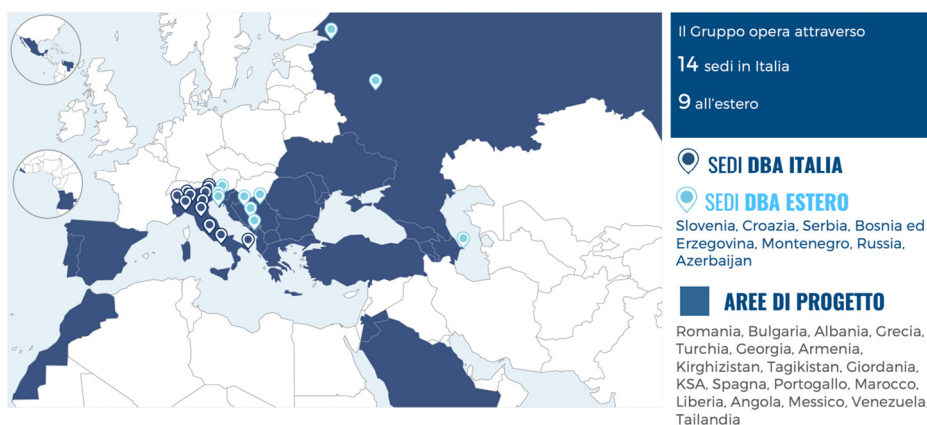

Attraverso le proprie società operative eroga i seguenti servizi tecnici e tecnologici di Architettura e Ingegneria, Project Management Office e ICT:

ARCHITECTURE & ENGINEERING

- ✓ Architettura e Design
- ✓ Studi di fattibilità e Masterplan
- ✓ Ingegneria (Civile, Strutture, Impianti, Telecomunicazioni e ICT, Antincendio, Acustica, ...)
- ✓ Direzione Lavori Generale e Direzioni Operative (strutture, impianti, ...)
- ✓ Coordinamento Sicurezza
- ✓ Consulenze e Servizi Tecnici (Due Diligence, Audit, Fascicolo Edificio, Space Planning, Value engineering, ...)

Innovativi e Specialistici

- ✓ B.I.M. e Data Management
- ✓ Consulenza Smart Cities e Smart Mobility
- ✓ Progettazione impianti in galleria
- ✓ Intelligent Transport Solutions
- ✓ Energy Efficiency e servizi ESCO
- ✓ Sostenibilità Ambientale (Leed AP, Bream AP, Accredit Tier Designer, ...)
- ✓ Partnership pubbliche e private

PROJECT & LIFECYCLE MANAGEMENT

- ✓ Program and Project Management
- ✓ Construction & Installation Management
- ✓ Risk Management
- ✓ Permits Management
- ✓ Project & Cost Control
- ✓ Assicurazione e Controllo Qualità
- ✓ Expediting
- ✓ Gestione Salute e Sicurezza
- ✓ Assistenza e consulenza tecnica
- ✓ Gestione delle fasi di gara
- ✓ Collaudi e Commissioning

Innovativi e Specialistici

- ✓ Analisi ed elaborazione dati GIS
- ✓ Digital Transformation Project Management
- ✓ Consulenze B.I.M. - C.I.S.

INFORMATION & COMMUNICATIONS TECHNOLOGY

- ✓ Analisi e ottimizzazione dei processi
- ✓ Consulenza ICT (definizione requisiti, documenti di gara, ...)
- ✓ Software Architecture Design
- ✓ Manutenzione Software and Data Base
- ✓ Hosting, Housing e virtualizzazione server
- ✓ Disaster Recovery
- ✓ Servizi IT in Outsourcing
- ✓ Network and Cyber security
- ✓ System Integration

Prodotti

- ✓ Soluzioni per la Digitalizzazione degli Asset e dei Processi
- ✓ Soluzioni basate sulla Blockchain
- ✓ Soluzioni Big Data e IoT
- ✓ Soluzioni SAP
- ✓ Infrastrutture IT (vendita, noleggio, installazione, configurazione, manutenzione)
- ✓ Soluzioni software personalizzate
- ✓ Licenze software di terze parti

DBA Group S.p.A. fornisce i propri servizi nei seguenti settori principalmente a primari Operatori privati italiani ed esteri:

Al 30 giugno 2019 l'azionariato del Gruppo era così suddiviso:

- | | |
|--|--------|
| • DB Holding Srl | 40,58% |
| • Neuberger Berman AIFM Limited (ex FII) | 9,85% |
| • Mercato | 49,57% |

La Società è cresciuta in termini di Volume della Produzione e Ricavi sia per **“linee interne”** che per **“linee esterne”** tuttavia si evidenzia un aumento dei costi che hanno portato ad un risultato non positivo nel primo semestre e che, però, si prevede possa migliorare nel secondo semestre. Tale previsione è supportata dalle proiezioni inserite nel forecast di chiusura dell'esercizio 2019 e in quelle del piano industriale in corso di aggiornamento.

Durante il primo semestre 2019 prosegue una generale contrazione della redditività (già riscontrata nel 2018), imputabile essenzialmente all'emergere dei primi segnali di rallentamento del quadro economico sia europeo che domestico. Tuttavia, grazie ad una gestione particolarmente oculata delle Operation, DBA Group ha mantenuto la propria leadership in tutti i settori di mercato di riferimento, ponendosi talvolta come polo di attrazione verso realtà di massa inferiore ed in evidente affanno alla ricerca di aggregazioni ed alleanze per poter sopravvivere.

Il Gruppo inoltre intende:

- proseguire la sua espansione sui mercati esteri e valutare di avviare una crescita per linee esterne logica e coerente con gli obiettivi dell'esercizio in corso;
- dare continuità a tutte le attività di Ricerca e Sviluppo promosse dall'Area Strategica “Innovation”;
- incrementare il back log di contratti e commesse per il successivo biennio 2020-2021;
- concludere l'aggiornamento e l'estensione del nuovo Piano Industriale post quotazione.

La posizione finanziaria netta risente in parte della rimodulazione dei crediti che la società operativa DBA LAB S.p.A. vanta nei confronti di uno dei suoi principali clienti e in parte dal fabbisogno di circolante generato dagli investimenti per la gestione di importanti commesse che, nella fase iniziale, assorbono notevoli risorse.

Di seguito si illustrano gli aspetti salienti dell'andamento della gestione nel trascorso semestre e dell'attuale struttura patrimoniale e finanziaria del Gruppo.

Villorba, 27 settembre 2019

Il Presidente del Consiglio di Amministrazione

Ing. Francesco De Bettin



Dati di sintesi

	30.06.18	30.06.19
Valore della Produzione	€ 24.365.128	€ 26.264.119
Margine Operativo Lordo comprensivo degli oneri non ricorrenti (Ebitda)	€ 1.419.169	-€ 218.152
Oneri non ricorrenti	€ -	€ 55.253
Margine Operativo Lordo al netto degli oneri non ricorrenti (Ebitda Adjusted)	€ 1.419.169	-€ 162.899
Risultato Operativo Lordo (Ebit)	€ 128.663	-€ 1.824.917
Risultato Operativo Lordo al netto degli oneri non ricorrenti (Ebit Adjusted)	€ 128.663	-€ 1.769.664
Risultato prima delle imposte	€ 9.821	-€ 1.931.417
Risultato prima delle imposte al netto degli oneri non ricorrenti	€ 9.821	-€ 1.876.164

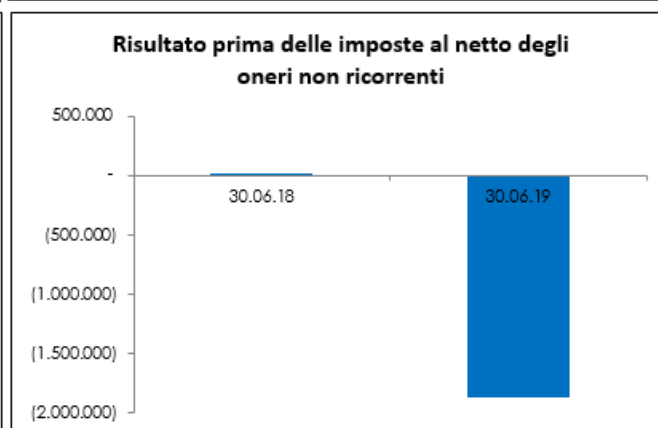
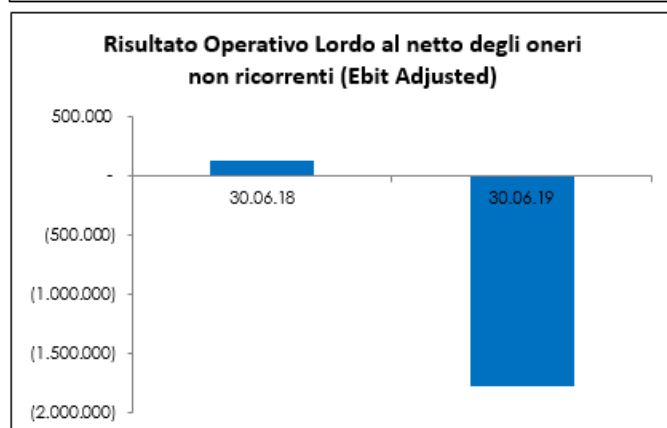
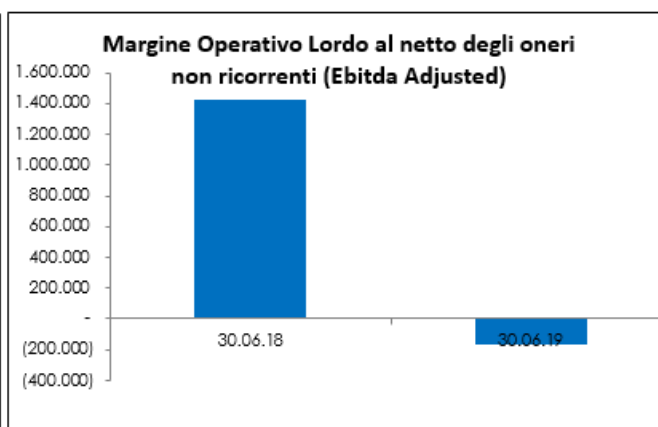
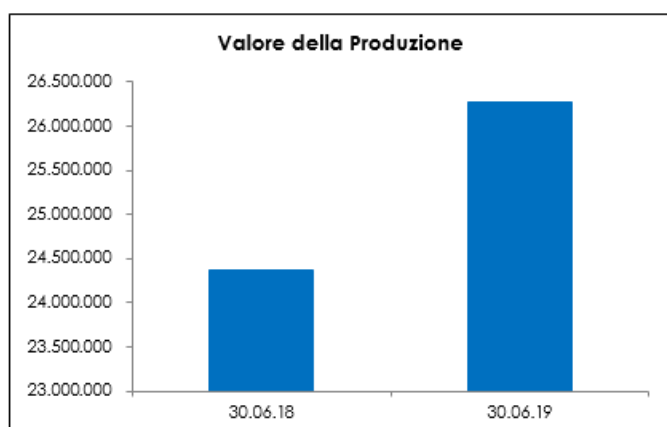

Le società del gruppo

L'area di consolidamento include le seguenti Società:

- DBA Group S.p.A è la holding di partecipazione di diritto italiano che controlla, organizza e coordina, coglie e fa emergere le sinergie, favorisce lo sviluppo e gestisce un Gruppo di società operative e complementari nella fornitura di tutti i servizi tecnici e tecnologici necessari ed utili agli Operatori di mercato che, per il loro scopo di istituto, gestiscono il ciclo di vita di infrastrutture fisiche o digitali. La società è quotata sul segmento AIM della Borsa di Milano dal 14 dicembre 2017.
- DBA Progetti S.p.A. è la società del Gruppo attiva nello sviluppo di servizi professionali, tecnici e gestionali finalizzati alla concezione, realizzazione e gestione di opere ed infrastrutture per i settori TLC, Energy, Transport & Logistics, Industry, Oil & Gas, Architecture & Building. La Società è costituita in Italia ed opera in base alla legislazione italiana. DBA Progetti controlla il 100% delle società DBA Proekt OOO, DBA Projekti doo e DBA NGN s.r.l.
- DBA Proekt ooo è la società del Gruppo, controllata da DBA Progetti, attiva nello sviluppo di servizi professionali, tecnici e gestionali finalizzati alla concezione, realizzazione e gestione di opere ed infrastrutture per il mercato della Federazione Russa ed opera prevalentemente per i settori Transport & Logistics ed Architecture & Building. La Società è costituita in Russia ed opera in base alla legislazione della Federazione Russa.
- DBA Projekti doo è la società del Gruppo, controllata da DBA Progetti, attiva nello sviluppo di servizi professionali, tecnici e gestionali finalizzati alla concezione, realizzazione e gestione di opere ed infrastrutture per il mercato del Montenegro ed opera prevalentemente per i settori Transport & Logistics ed Energy. La Società è costituita in Montenegro ed opera in base alla legislazione del Montenegro.
- DBA NGN S.r.l. è la società del Gruppo, controllata da DBA Progetti, per la fornitura di servizi di Design e Project Management per le reti di telecomunicazione a Banda Ultralarga. La Società è costituita in Italia ed opera in base alla legislazione italiana.
- DBA Lab S.p.A. è la società del Gruppo che presidia il mercato per lo sviluppo e la fornitura di servizi di consulenza e Project Management a supporto della realizzazione e gestione di infrastrutture di rete con particolare riguardo a quelle di telecomunicazione fissa e mobile. Offre nel mercato italiano servizi di consulenza IT-SW e piattaforme SW di Project, Asset & Lifecycle Management e di Process Automation per i settori TLC, Energy, Transport & Logistics, Industry, Oil & Gas, Architecture & Building. DBA Lab inoltre riveste il ruolo di Centro di Competenza per la ricerca e lo sviluppo (INNOVATION) di tutto il Gruppo con l'obiettivo di presidiare l'evoluzione delle tecnologie e gestire iniziative in linea con la vision aziendale. La Società è costituita in Italia ed opera in base alla legislazione italiana.
- DBA informacijske tehnologije d.o.o. è la società di diritto sloveno controllata al 100% da DBA LAB e che è nata nel 2015 al fine di acquisire la società di diritto sloveno Actual IT dd
- Actual IT dd è la società del Gruppo che opera nei mercati internazionali nel campo dell'Information e Communication Technology, offre servizi di ICT Consulting a supporto delle attività di Project Management e sviluppa piattaforme software di Project, Asset & Lifecycle Management e di Process Automation per i settori TLC, Energy, Transport & Logistics, Industry, Oil & Gas, Architecture & Building. La Società è costituita in Slovenia ed opera in base alla legislazione della Slovenia. Actual IT dd funge anche da sub-holding e controlla il 100% delle società: Actual IT dd (HR), Actual BH doo (BIH), Actual I.T. dd Novi Sad (RS) e ITELIS doo.
- ITELIS doo è la società del Gruppo che opera nel mercato sloveno nel campo dell'Information e Communication Technology ed offre servizi di ICT Consulting per la fornitura e verticalizzazione di piattaforme ERP SAP ed opera per società presenti nei settori TLC, Energy, Transport & Logistics, Industry, Oil & Gas, Architecture & Building. La Società è costituita in Slovenia ed opera in base alla legislazione della Slovenia.
- ACTUAL ITALIA S.r.l., è la società del Gruppo, controllata da DBA Group S.p.A., dedicata all'Area Strategica di Affari ICT.
- S.J.S. Engineering S.r.l. è la società del Gruppo operante prevalentemente nel settore portuale, offre servizi di ICT, project management ed engineering a supporto del ciclo di vita delle loro infrastrutture.

Appartiene al Gruppo anche la Società il cui bilancio non è stato inserito nel consolidato:

- LISY Logistic Information Systems LLC è la società del Gruppo con sede nella repubblica Azerbaijan, detenuta al 49% da DBA Group e al 51% da DBA Lab ed offre servizi di maintenance e supporto per i software sviluppati a servizio della logistica portuale. La Società è costituita in Azerbaijan ed opera in base alla legislazione del Paese.

Andamento Operativo del primo semestre 2019

L'ASA Engineering ha senza soluzione di continuità erogato servizi di architettura, ingegneria, direzione lavori, controllo e gestione della sicurezza in cantiere, collaudi a Clienti storici come, a titolo esemplificativo e non esaustivo, Open Fiber, Fastweb, TIM, ENI, SNAM, ENEL, TERN, Autostrade per l'Italia, Poste Italiane, Banca Monte dei Paschi di Siena, ed inserendo a portafoglio nuovi importanti clienti del calibro di WindTre, SEA Aeroporti di Milano, ENEL X, Finanziaria Internazionale, Fondazione Fiera Milano, Generali Real Estate, oltre a diversi Enti Pubblici (Provincia di Treviso, Provincia di Padova, Città Metropolitana di Milano, Consorzio Venezia Nuova). Stanno proseguendo le attività di progettazione nell'ambito delle energie alternative (colonnine di ricarica elettrica per automobili) per cliente recentemente acquisito ENEL X. Si segnala che nel corso del primo semestre SEA AREOPORTI di Milano ha siglato un accordo quadro con la società operativa DBA PROGETTI per attività di progettazione civile ed impiantistica delle nuove opere e ristrutturazioni negli aeroporti di Milano Malpensa e Linate. Inoltre, nel mese di maggio sempre DBA PROGETTI ha sottoscritto con FININT INVESTMENTS SGR un contratto per l'assegnazione di un incarico di consulenza tecnica (anche con tecnologia BIM) relativa alla costruzione di H-CAMPUS in provincia di Treviso.

L'ASA PMO ha confermato l'erogazione di servizi ad un portafoglio costituito da Clienti quali Open Fiber, Italtel (su commesse Open Fiber), Vodafone, Fastweb, Huawei ed inserendo a portafoglio nuovi importanti clienti del calibro di IRIDEOS, Ministero dei Trasporti, delle Comunicazioni e delle Alte Tecnologie dell'Azerbaijan ed ENEL Italia.

Proseguono le attività relative all'integrazione del contratto stipulato a fine 2018 con il cliente Italtel per le attività di consulenza a supporto della progettazione di reti in fibra ottica in Italia. Il controvalore complessivo della commessa, già annunciata al mercato in data 11 giugno 2018, era di circa 13 milioni di euro. L'estensione del contratto, relativo ai servizi di consulenza per progettazione della rete a Banda Ultralarga FTTH nelle aree C-D, riguarda l'affidamento di nuovi Comuni, adottando una nuova gestione integrata dell'intera filiera dei servizi di ingegneria a supporto della progettazione. L'estensione contrattuale fino al 2020 è pari a euro 5,5 milioni di euro, per un importo totale di 18,5 milioni di euro.

L'ASA ICT ha proseguito la sua espansione sia in Italia che all'estero. Sono stati acquisiti in Italia nuovi clienti per i prodotti di Enterprise Business Solution come Irideos ed Edilvi che si aggiungono al consolidamento di clienti come Open Fiber, Fastweb e Vodafone. Nel 2018 è stata assegnata a DBA Lab la gara per la realizzazione degli impianti e dei software a supporto della Control Room del Mose, le attività proseguiranno per l'intero 2019. Nel settore Trasporti e Logistica si è consolidata la presenza presso i porti di Livorno, Ancona e Bari; presso quest'ultimo è stata completa la piattaforma Ismael (piattaforma di monitoraggio ambientale). All'estero sono stati erogati servizi presso Luka Koper in Slovenia, il Porto di Bar in Montenegro, il Porto di Ploče, il Porto di Aqaba in Giordania, Interreg Italia-Croazia (progetto DigLogs), presso Crodux in Croazia, MOL in Slovenia, Cimos a Capodistria, presso Telekom Slovenia, presso il Gruppo SIAD in tutti i Balcani e Istrabenz Turizem in Slovenia. Nell'aprile 2019 Actual IT dd ha siglato l'accordo con l'Autorità Portuale per la realizzazione del sistema di Port Community (PCS) del porto di Rijeka in Croazia. Le attività dureranno circa 21 mesi nel corso dei quali sarà sviluppato e messo in produzione l'intero sistema informativo che consentirà a tutti gli operatori del principale scalo croato di essere sempre connessi tra loro. A fine maggio 2019 la controllata di diritto sloveno Itelis doo, specializzata nei servizi di ICT Consulting per fornitura e verticalizzazione di piattaforma ERP SAP ha firmato con l'ospedale di Izola un contratto per la verticalizzazione e implementazioni dell'ERP SAP. La gara è stata aggiudicata al consorzio di cui Itelis fa parte e rappresenta un'importante referenza legata alla digitalizzazione in ambito sanitario.

Di seguito si riportano i Valori della Produzione caratteristici delle Società rientranti nel perimetro di consolidamento, al netto dei ricavi infragruppo, delle immobilizzazioni per lavori interni di Sviluppo e degli altri ricavi di gestione.

Società	30.06.2019		30.06.2018		Delta 30.06.2019 vs. 30.06.2018	
	VdP (€)	Peso %	VdP (€)	Peso %	VdP (€)	%
DBA Group S.p.A.	10.674	0,04%	0	0,00%	10.674	0,00%
DBA Progetti S.p.A.	11.903.058	46,70%	10.430.282	44,68%	1.472.776	14,12%
DBA Lab S.p.A.	6.745.539	26,47%	5.291.172	22,66%	1.454.367	27,49%
Gruppo Actual	5.690.358	22,33%	7.091.456	30,37%	-1.401.098	-19,76%
SJS Engineering	952.489	3,74%	0	0,00%	952.489	0,00%
DBA PROEKT	124.395	0,49%	468.846	2,01%	-344.451	-73,47%
DBA PROJEKTI	61.333	0,24%	64.360	0,28%	-3.027	-4,70%
DBA DOO	0	0,00%	578	0,00%	-578	-100,00%
Totale	25.487.846	100,00%	23.346.694	100,00%	2.141.152	9,17%

DBA Progetti e DBA Lab confermano un aumento dei ricavi (voce A1 del bilancio) mentre, per la società SJS Engineering, il delta è dovuto al fatto che la società è stata acquisita a fine 2018.

Si sottolinea che all'interno della voce "Gruppo Actual" vengono rappresentati i valori di ricavi delle società Actual Slovenia, Croazia, Bosnia, Serbia ed Itelis.

L'incremento dei volumi sopra riportati è da ricondursi in primis all'attività di ingegneria, che passa da Euro 11,0 milioni del primo semestre 2018 a Euro 13,1 milioni del primo semestre 2019, con un incremento di Euro 2,1 milioni, in crescita su tutti i settori, in primis per le attività sul settore Telco & Media (incremento di Euro 1,2 milioni, per effetto dei contratti con Open Fiber e Fastweb).

Il settore Transport & Logistics riflette il positivo apporto di SJS Engineering (acquisita ad ottobre 2018) sull'attività portuale per Euro 0,7 milioni; in decremento invece il settore stradale, per Euro 1,0 milioni, che subisce in prevalenza il rallentamento sulle attività per il cliente Spea Engineering.

Il settore Industrial riflette anch'esso l'apporto al Gruppo di SJS Engineering che, con i contratti sottoscritti con il cliente Arce-lormittal, contribuisce nel semestre per Euro 0,2 milioni.

I restanti settori in cui DBA svolge la propria attività di ingegneria (Architecture&Buildings, Energy, Oil&Gas) si mantengono sostanzialmente stabili.

Per quanto riguarda l'ASA Project Management, si rileva un incremento di volumi per Euro 0,9 milioni, con un valore del 2019 pari a Euro 5,5 milioni; proseguono le attività per il cliente Italtel.

Infine, in merito all'ASA ICT, si registra una crescita delle attività di Enterprise Business Solutions, che si attestano a Euro 2,7 milioni, contro un valore del periodo precedente di Euro 2,3 milioni; le attività di Service-IT si attestano a Euro 2,4 milioni e subiscono un decremento per Euro 1,3 milioni rispetto al 2018 dovuto principalmente alla rivendita straordinaria hardware avvenuta l'esercizio precedente per circa Euro 1,5 milioni; l'attività legate alla piattaforma ERP SAP si mantengono invece stabili, pari ad Euro 1,8 milioni.

Certificazioni

Di seguito sono riassunte le certificazioni emesse a favore di DBA Group S.p.A. e delle Società Operative:

Di seguito sono riassunte le certificazioni emesse a favore di DBA Group S.p.A. e delle Società Operative:

Società	DBA GROUP S.p.A.
Certificato	9001:2015
N. Certificato	35461/17/S
Prima emissione	31/07/2017
Data scadenza	30/07/2020
Data revisione	05/02/2018
Ente certificatore	Rina Services
Descrizione	Direzione, controllo e coordinamento delle società operative controllate ed erogazione di servizi in materia di: risorse umane, servizi generali, servizi di prevenzione e protezione, gestione dei sistemi certificati (qualità, ambiente, energia, sicurezza informazioni, salute e sicurezza sul lavoro), amministrazione, pianificazione & controllo, acquisti, information technology, sviluppo commerciale internazionale, marketing.

Società	DBA Progetti S.p.A.
Certificato	9001:2015
N. Certificato	5923/01/S
Prima emissione	26/09/2001
Data scadenza	11/12/2021
Data revisione	12/12/2018
Ente certificatore	Rina Services
Descrizione	Progettazione, direzione lavori e collaudo di opere civili, industriali e impiantistiche; attività relative alle misure per la tutela della salute e per la sicurezza nei cantieri temporanei e mobili (coordinamento per la sicurezza in fase di progettazione ed esecuzione, responsabile dei lavori, audit); valutazione ed analisi di impatto elettromagnetico ed acustico; alta sorveglianza. erogazione di servizi in ambito efficientamento energetico.

Società	DBA Progetti S.p.A.
Certificato	18001:2007
N. Certificato	OHS-1606
Prima emissione	31/01/2013
Data scadenza	11/03/2021
Data revisione	10/01/2019
Ente certificatore	Rina Services
Descrizione	Progettazione, direzione lavori e collaudo di opere civili, industriali e impiantistiche; attività relative alle misure per la tutela della salute e per la sicurezza nei cantieri temporanei e mobili (coordinamento per la sicurezza in fase di progettazione ed esecuzione, responsabile dei lavori, audit); valutazione ed analisi di impatto elettromagnetico ed acustico; alta sorveglianza. erogazione di servizi in ambito efficientamento energetico.

Società	DBA Progetti S.p.A.
Certificato	11352:2014
N. Certificato	59/16/ESCO
Prima emissione	29/09/2016
Data scadenza	28/09/2019
Data revisione	*emissione corrente 03.10.2017
Ente certificatore	Rina Services
Descrizione	Erogazione di servizi energetici.

Società	DBA Progetti S.p.A.
Certificato	14001:2015
N. Certificato	EMS-7455/S
Prima emissione	10/12/2018
Data scadenza	09/12/2021
Data revisione	10/12/2018
Ente certificatore	Rina Services
Descrizione	Progettazione, direzione lavori e collaudo di opere civili, industriali e impiantistiche; attività relative alle misure per la tutela della salute e per la sicurezza nei cantieri temporanei e mobili (coordinamento per la sicurezza in fase di progettazione ed esecuzione, responsabile dei lavori, audit); valutazione ed analisi di impatto elettromagnetico ed acustico; alta sorveglianza. erogazione di servizi in ambito efficientamento energetico.

Società	DBA LAB S.p.A.
Certificato	9001:2015
N. Certificato	28867/13/S
Prima emissione	19/03/2013
Data scadenza	17/03/2022
Data revisione	18/03/2019
Ente certificatore	Rina Services
Descrizione	Progettazione, sviluppo, installazione, integrazione e manutenzione di soluzioni informatiche e servizi finalizzati alla gestione di processi aziendali, di reti infrastrutturali, della logistica e dei trasporti. servizi di project management, servizi professionali di assistenza e supporto tecnico ad operatori, vendors e system integrators, innovation.

Società	DBA LAB S.p.A.
Certificato	18001:2007
N. Certificato	OHS-2718
Prima emissione	28/07/2016
Data scadenza	27/07/2019
Data revisione	10/07/2018
Ente certificatore	Rina Services
Descrizione	Progettazione, sviluppo, installazione, integrazione e manutenzione di soluzioni informatiche e servizi finalizzati alla gestione di processi aziendali, di reti infrastrutturali, della logistica e dei trasporti. servizi di project management, servizi professionali di assistenza e supporto tecnico ad operatori, vendors e system integrators, innovation.

Società	DBA LAB S.p.A.
Certificato	14001:2015
N. Certificato	EMS-7282/S
Prima emissione	20/07/2018
Data scadenza	19/07/2021
Data revisione	20/07/2018
Ente certificatore	Rina Services
Descrizione	Progettazione, sviluppo, installazione, integrazione e manutenzione di soluzioni informatiche e servizi finalizzati alla gestione di processi aziendali, di reti infrastrutturali, della logistica e dei trasporti. servizi di project management, servizi professionali di assistenza e supporto tecnico ad operatori, vendors e system integrators, innovation.

Società	ACTUAL IT dd
Certificato	9001:2015
N. Certificato	35821/17/S
Prima emissione	08/11/2017
Data scadenza	25/02/2020
Data revisione	27/12/2017
Ente certificatore	Rina Services
Descrizione	Sales and development of information technology solution and services

Società	ACTUAL IT dd
Certificato	27001:2013
N. Certificato	425/17
Prima emissione	08/11/2017
Data scadenza	30/11/2020
Data revisione	28/11/2017
Ente certificatore	Rina Services
Descrizione	Sales and development of information technology solution and services in Slove-nia republic

Società	ACTUAL IT dd
Certificato	14001:2015
N. Certificato	EMS-7474/S
Prima emissione	21/12/2018
Data scadenza	20/12/2021
Data revisione	21/12/2018
Ente certificatore	Rina Services
Descrizione	Sales and development of information technology solution and services in Slove-nia republic

Società	S.J.S. Engineering S.r.l
Certificato	9001:2015
N. Certificato	CERT-09096-2001-AQ-BRI-SINCERT
Prima emissione	14/01/2001
Data scadenza	11/12/2021
Data revisione	11/12/2018
Ente certificatore	
Descrizione	Servizi di Ingegneria: Progettazione, Dire-zione Lavori e Coordi-namento Sicurezza nei cantieri (EA:34)

Società	S.J.S. Engineering S.r.l
Certificato	14001:2015
N. Certificato	590_18_A
Prima emissione	07/08/2018
Data scadenza	06/08/2021
Data revisione	
Ente certificatore	
Descrizione	Servizi di progettazione edile e impiantistica. Direzione lavori

Società	S.J.S. Engineering S.r.l
Certificato	18001:2007
N. Certificato	591_18_S
Prima emissione	07/08/2018
Data scadenza	06/08/2021
Data revisione	
Ente certificatore	
Descrizione	Servizi di progettazio-ne edile e impiantistica. Direzione lavori

Società	DBA GROUP S.p.A.
Certificato	9001:2015
N. Certificato	35461/17/S
Prima emissione	31/07/2017
Data scadenza	30/07/2020
Data revisione	05/02/2018
Ente certificatore	Rina Services
Descrizione	Direzione, controllo e coordinamento delle società operative controllate ed erogazione di servizi in materia di: risorse umane, servizi generali, servizi di prevenzione e protezione, gestione dei sistemi certificati (qualità, ambiente, energia, sicurezza informazioni, salute e sicurezza sul lavoro), amministrazione, pianificazione & controllo, acquisti, information technology, sviluppo commerciale internazionale, marketing.

Ricerca & Sviluppo

Le attività di Ricerca & Sviluppo garantiscono una costante “ripatrimonializzazione” del know-how industriale che costituisce l’asset intangibile di maggior pregio nella catena del valore aziendale. Tali attività riguardano in prevalenza lo sviluppo di piattaforme “cognitive” su cui, nelle intenzioni strategiche, è fondato il business attuale e prevedibile del Gruppo, in ambito ICT e nell’integrazione con i servizi di Ingegneria. Ad ogni specifico progetto di Sviluppo, infatti, sono riconducibili delle specifiche analisi di mercato e delle previsioni di penetrazione dello stesso, che sostengono la recuperabilità del valore iscritto in Bilancio.

Nel corso del primo semestre 2019 sono proseguite le iniziative volte a rafforzare il posizionamento di DBA Group nel settore dei servizi tecnici, tecnologici e ICT a supporto delle attività di *Infrastructure Lifecycle Management*. Tali iniziative coniugano i filoni tecnologici di interesse strategico con i domini applicativi di interesse storico del Gruppo.

È opportuno sottolineare lo sforzo profuso dalla Società per garantire piena coerenza tra le varie iniziative di Ricerca e Sviluppo attualmente in corso al fine di amplificarne le sinergie derivanti dalla condivisione degli approcci metodologici e dalla riutilizzabilità commerciale dei risultati finali dalle altre aree strategiche di affari.

I singoli progetti, iniziative e azioni, sviluppati nel corso del primo semestre 2019, sono stati svolti presso le sedi di Villorba (TV), e Lecce.

Le iniziative sono rese possibili dalla consolidata capacità aziendale di accesso e utilizzo dei fondi e dalle agevolazioni economiche messe a disposizione dai vari Enti governativi, si caratterizzano per:

- *la continuità dell’offerta industriale*, in rapporto a quanto già offerto sul mercato, in termini di prodotti e servizi, dalle varie società operative del Gruppo;
- *l’alto tasso di innovazione tecnologica*, elemento di vantaggio competitivo e distintivo rispetto a prodotti/servizi analoghi proposti dai competitor;
- *l’elevato valore industriale dei risultati prodotti*, diretta conseguenza degli investimenti in risorse umane altamente qualificate, specializzate e motivate.

Brevetti

Di seguito sono riassunte le domande di brevetto italiano ed europeo depositate e concesse, relative ad altrettante soluzioni di carattere innovativo. Le soluzioni brevettate sono caratterizzate da significativa "attività inventiva" e presentano una stretta relazione con le attività di sviluppo tuttora in corso.

Domanda di brevetto per invenzione n. VE2013A000031 - "Etichette elettroniche antimanomissione"

<i>Data di deposito:</i>	21 giugno 2013
<i>Tipologia:</i>	domanda di brevetto per invenzione con protezione solo in Italia
<i>Stato attuale:</i>	Brevetto concesso in data 09 ottobre 2015
<i>Descrizione della soluzione:</i>	<p>La soluzione è un dispositivo magnetico, realizzabile a costi molto contenuti, che costituisce una sorta di "etichetta elettronica intelligente", agevolmente applicabile su ogni superficie metallica, in grado di tener traccia di ogni tentativo di manomissione, di rimozione o di spostamento della stessa, e anche di memorizzare gli eventi storici connessi alle operazioni logistiche che la interessano.</p> <p>L'applicazione ispiratrice è nell'ambito della logistica e prevede l'applicazione sui container, sulle motrici o sui rimorchi. In questo contesto il dispositivo risulta molto utile non solo per prevenire o rivelare manomissioni, ma anche per memorizzare le operazioni logistiche dell'unità di carico identificata dall'etichetta.</p> <p>Essendo DBA Group S.p.A. coinvolta in progetti che mirano all'automatizzazione dei processi logistici, si ritiene che questa soluzione possa costituire un importante vantaggio, contribuendo a proteggere processi automatizzati innovativi che potrebbero avvalersi della soluzione descritta.</p>

Domanda di brevetto per invenzione n. VE2013A000042 - "Stazione per il rifornimento di carburante a pagamento automatico"

<i>Data di deposito:</i>	30 luglio 2013
<i>Tipologia:</i>	domanda di brevetto per invenzione con protezione solo in Italia
<i>Stato attuale:</i>	Brevetto concesso in data 05 novembre 2015
<i>Descrizione della soluzione:</i>	<p>L'oggetto della protezione è un sistema articolato installabile in una stazione di rifornimento carburanti per consentire a un automobilista di effettuare un rifornimento senza dover fare alcuna azione per il pagamento ("entra nella stazione, rifornisce e se ne va"). Il sistema funziona grazie a un dispositivo per il pagamento automatico dei pedaggi autostradali: ad esempio Telepass® in Italia, anche se la domanda di brevetto copre potenzialmente anche altri dispositivi di bordo diversi dal Telepass®.</p> <p>Essendo DBA Group S.p.A. presente nel settore dell'Ingegneria e della Progettazione delle stazioni di rifornimento carburanti, essendo dotata di una notevole esperienza nei sistemi tecnologici autostradali e avendo a portafoglio soluzioni software a supporto del telepedaggio, è evidente la sinergia di questa domanda di brevetto con il core business del Gruppo.</p>

Domanda di brevetto per invenzione n. VE2014A000014 - "Apparato di bordo per l'esazione del telepedaggio, e modificato allo scopo di fornire anche informazioni variabili quale il numero di passeggeri a bordo del veicolo"

<i>Data di deposito:</i>	7 marzo 2014
<i>Tipologia:</i>	domanda di brevetto per invenzione con protezione solo in Italia
<i>Stato attuale:</i>	Brevetto concesso in data 10 giugno 2016
<i>Descrizione della soluzione:</i>	<p>L'oggetto della protezione è un apparato di bordo in grado di identificare un veicolo (come avviene nel caso dei sistemi di telepedaggio), ma anche di fornire, se interrogato, informazioni variabili relative allo stato del veicolo stesso, ad esempio il numero di passeggeri che si trovano a bordo.</p>

L'idea nasce dall'analisi di scenari futuri che presuppongono l'adozione di politiche di gestione del traffico privato. È infatti prevedibile che vi sarà un controllo crescente del traffico nelle aree urbane e che sarà importante trovare modalità per favorire l'uso condiviso delle auto private.

A prescindere dall'applicazione ispiratrice, il brevetto abbraccia e protegge un sistema molto generale, in cui i dispositivi di bordo (che secondo molti scenari diventeranno gradualmente una dotazione integrata di serie nei veicoli) possono essere usati per supportare un numero di applicazioni molto ampio.

Domanda di brevetto per invenzione n. VE2014A000027 - "Metodo di autenticazione del riconoscimento automatico delle targhe"

<i>Data di deposito:</i>	8 maggio 2014
<i>Tipologia:</i>	domanda di brevetto per invenzione con protezione in Italia ed estensione europea
<i>Stato attuale - brevetto italiano:</i>	Brevetto concesso in data 22 agosto 2016
<i>Stato attuale - brevetto europeo:</i>	Concesso (Intention to grant)
<i>Dati del brevetto europeo:</i>	n. PCT/IB2015/053262 "Authentication method for vehicular number plate recognition"
<i>Descrizione della soluzione:</i>	L'oggetto della protezione è un metodo che certifica, in modo affidabile, l'autenticità di una targa riconosciuta automaticamente da un apposito sistema. Anche questo metodo è stato ispirato dall'applicazione nell'ambito dei pagamenti automatici del carburante e quindi il brevetto è coerente con l'ambito applicativo che DBA Group S.p.A. presidia con decisione.

Domanda di brevetto per modello di utilità n. VE2014U000011 - "Sistema di autenticazione del riconoscimento automatico delle targhe"

<i>Data di deposito:</i>	26 maggio 2014
<i>Tipologia:</i>	domanda di brevetto per modello di utilità con protezione solo in Italia
<i>Stato attuale:</i>	Trattandosi di una domanda di brevetto per modello di utilità, questa non è sottoposta a procedura d'esame, pertanto è da intendersi come "concessa" a partire dalla data di deposito.
<i>Descrizione della soluzione:</i>	L'oggetto della protezione è associato al brevetto n. VE2014A000027, e riguarda un sistema che consente di attuare il metodo esposto al punto precedente per effettuare l'autenticazione di una targa.

Domanda di brevetto per invenzione n. VE2014A000045 - "Sistema integrato a supporto del rifornimento di carburante con pagamento automatico"

<i>Data di deposito:</i>	31 luglio 2014
<i>Tipologia:</i>	domanda di brevetto per invenzione con protezione in Italia
<i>Stato attuale:</i>	Brevetto concesso in data 18 ottobre 2016
<i>Dati del brevetto europeo:</i>	n. PCT/IB2015/055587 "Electronic Payment system for fuel"
<i>Descrizione della soluzione:</i>	L'oggetto della protezione è un sistema articolato installabile in una stazione di rifornimento carburanti, che supporta il pagamento automatico del carburante in contesti in cui non si intenda necessariamente ricorrere, per identificare l'utente, all'uso di un apparato come quelli impiegati per il telepedaggio. Assieme agli altri brevetti sullo stesso argomento, questa domanda di brevetto mira a coprire tutti gli accorgimenti innovativi escogitati da DBA Group S.p.A. in relazione alla complessa problematica del pagamento dei carburanti.

Governance e Responsabilità d'Impresa

Consiglio di Amministrazione

Il Consiglio di Amministrazione di DBA Group S.p.A. è composto da sette consiglieri, in carica fino all'approvazione del Bilancio d'Esercizio al 31 dicembre 2019.

Modello di Organizzazione, Gestione e Controllo ex. D. Lgs 231/2011

Nel 2013, DBA Group ha approvato il proprio modello organizzativo ex D.Lgs. 231/01 e relativo codice etico e nominato i membri dei rispettivi Organismi di Vigilanza.

Nel luglio del 2015 è stata approvata dal CDA la prima revisione del Modello 231 al fine di recepire le modifiche normative intervenute nel decreto 231/01 in tema di reati societari, ricettazione, riciclaggio e reati ambientali.

Nel corso del 2016 sono state eseguite le attività di implementazione e di revisione del modello, oltre alla formalizzazione delle nuove nomine per deleghe, dirigenti e preposti per la sicurezza sul lavoro, al fine di recepire le avvenute modificazioni degli assetti organizzativi e societari.

Nel corso del 2017 è stato nuovamente aggiornato il Modello 231 la cui nuova edizione è stata approvata dal CDA in data 10 maggio 2017.

Nel corso del 2017, inoltre, sono state revisionate le procedure organizzative già in vigore e sono state introdotte nuove procedure specifiche in materia di gestione della Privacy. Le procedure così come revisionate o redatte in prima edizione sono state approvate dal CDA in data 10 maggio 2017.

Nel corso del 2018, a seguito delle modifiche legislative che hanno interessato il D.Lgs. 231/2001, nonché della più recente riorganizzazione societaria che ha interessato l'intero Gruppo DBA, si è ritenuto opportuno avviare le attività di aggiornamento del modello di organizzazione, gestione e controllo precedentemente adottato.

In particolare, anche su suggerimento di consulenti esterni, si è ritenuto opportuno sostituire la precedente impostazione di un modello generico "di gruppo" con l'adozione di un modello specifico per ciascuna società del Gruppo DBA, da redigersi sulla base delle risultanze delle rispettive attività di risk assessment, tali da individuare i rischi inerenti la singola società piuttosto che il Gruppo nel suo complesso.

Al fine di redigere la nuova edizione del Modello Organizzativo specifica per la società DBA GROUP S.p.A. si è proceduto a svolgere nuove attività di risk assessment finalizzate all'aggiornamento delle parti speciali del Modello, ad effettuare un sanity check generale del Modello precedentemente approvato procedendo all'aggiornamento normativo dello stesso ed alla revisione del capitolo inerente all'assetto organizzativo del Gruppo DBA. Si sono, infine, predisposti nuovi allegati al Modello e si è proceduto ad un aggiornamento delle procedure interne aziendali.

A conclusione delle suddette attività di aggiornamento, in data 22 febbraio 2019 il CDA ha approvato la nuova edizione del Modello 231 di DBA GROUP S.p.A. e delle procedure organizzative interne. Nella medesima data il CDA ha, inoltre, nominato i membri del nuovo Organismo di Vigilanza.

Infine, in attuazione a quanto previsto nel Modello 231 e, nello specifico, nell'Allegato "Sistema di Procure e deleghe", si è proceduto alla redazione delle lettere di "incarico ed attribuzione di funzioni" per tutte le aree di staff di DBA Group. Tali lettere, firmate dal CEO, sono quindi state fatte sottoscrivere ai responsabili di ciascuna area di funzione.

Privacy – Policy Privacy

Nel corso del primo semestre dell'anno 2018, in collaborazione con la consulenza di UNINDUSTRIA SERVIZI & FORMAZIONE TREVISO PORDENONE, si è proceduto a svolgere le attività propedeutiche all'adeguamento della documentazione societaria e dei processi aziendali in materia di trattamento dei dati personali, alla nuova normativa in materia di Privacy prevista dal Regolamento (UE) 2016/679 del 27 aprile 2016 entrato in vigore il 25 maggio 2018. Sono stati aggiornati il documento di policy privacy e l' "Informativa sul trattamento dei dati personali" – in modo da renderli conformi alle nuove disposizioni di legge al fine di predisporre la nuova documentazione richiesta dal Regolamento, nel dettaglio i registri delle attività di trattamento dei dati e i modelli per le nomine delle nuove figure coinvolte nel processo di gestione dei dati personali.

Le attività condotte nel corso del 2018 hanno avuto come scopo quello di prevenire possibili trattamenti illeciti dei dati sensibili e garantire una migliore efficienza operativa, diminuendo il rischio di perdita di immagine con clienti sensibili agli aspetti di riservatezza, di utilizzo di risorse IT inadeguate con inefficienza operativa, di perdita di affidabilità, integrità e disponibilità dei dati. Le attività svolte in particolare hanno affrontato i seguenti temi:

- Analisi e presidio sui principali processi aziendali che hanno riflessi sotto il profilo normativo privacy (sito web e gestione del dato personale, procedure di selezione e gestione del personale, banche dati relative alla solvibilità economica del cliente, trasferimento banche dati all'estero, procedure di marketing e mailing, eventuali procedure di controllo sugli strumenti elettronici utilizzati dal lavoratore, ecc.).
- Predisposizione del Registro dei trattamenti, documento che, in base all'art. 30 del Regolamento UE 679/16 (di seguito per comodità GDPR), ha come obiettivo la descrizione dei trattamenti e le misure di sicurezza informatiche e fisiche applicate su tali trattamenti.
- Valutazione circa l'adeguatezza delle misure organizzative, tecnologiche e procedurali necessarie a garantire la sicurezza delle operazioni di trattamento effettuate sui dati personali.
- Verifica delle procedure di notificazione del data breach e procedure per l'esercizio dei diritti da parte dell'interessato.
- Aggiornamento/predisposizione ex novo di tutta la modulistica privacy alla luce delle nuove disposizioni di legge, in modo particolare per ciò che concerne la nomina del Responsabile del trattamento.
- Predisposizione di un mansionario con relativa redazione delle lettere di nomina degli incaricati/autorizzati.
- Verifica di legittimità su particolari dispositivi eventualmente utilizzati in struttura: videosorveglianza, utilizzo badge RFID, proxy server/firewall relativamente alla tracciabilità della navigazione web etc., il tutto rispetto a quanto previsto dalla normativa in materia di controllo a distanza (recente Jobs Act) e dai vari Provvedimenti Generali del Garante Privacy.
- Analisi dei principali Provvedimenti generali del Garante Privacy (marketing, videosorveglianza, cookies, etc.).
- Censimento archivi informatici e relativo monitoraggio.
- Disponibilità telefonica del tecnico.
- Formulazione di pareri e relativo monitoraggio.
- conduzione di audit da parte del DPO presso i siti aziendali + attività di back office, aventi l'obiettivo di monitorare tutti gli adempimenti richiesti dalla normativa privacy.

Le attività condotte nel corso del primo semestre del 2019 sono state relative a mantenere efficiente il sistema di gestione delle attività volte alla sicurezza del dato personale.

Sono stati condotti audit da parte del DPO per verificare la corretta applicazione delle procedure definite per la gestione dei dati personali. È stata avviato il processo di aggiornamento della policy privacy e di redazione di una nuova procedura per la gestione di tutta la documentazione di sistema.

Organizzazione

Organigramma del Gruppo

L'erogazione dei servizi al mercato è garantita da una struttura organizzativa su 4 livelli gerarchici che partendo dal livello più alto dove risiedono la Direzione, il controllo ed il coordinamento del Gruppo, si declina poi in base ai Servizi offerti al mercato (ASA) e successivamente in base ai Mercati merceologici di sbocco identificati secondo le categorie comunemente usate in letteratura e nelle pubblicazioni di settore.

Livello	Unità Organizzativa	Ruolo
1	Holding	Direzione, Controllo e Coordinamento del Gruppo
2	Aree Strategiche Affari	Erogazione dei servizi al mercato per tipologia merceologica
3	Strategic Business Units	Presidio dei Clienti appartenenti a settori di mercato merceologico omogeneo visti come aggregazione di mercati merceologici elementari
4	Business Units	Presidio dei Clienti appartenenti a settori di mercato merceologico elementari

Tabella 1 - Livelli Organizzativi Gruppo (Fonte: DBA Group S.p.A.)

Holding DBA Group S.p.A.

Il primo livello della struttura organizzativa è costituito dalla Holding DBA Group S.p.A. che assume la direzione, il coordinamento ed il controllo del Gruppo e delle società operative controllate, accentrando tutte le funzioni di staff che operano a riporto del Presidente e dell'Amministratore Delegato del Gruppo, al quale riferiscono anche i responsabili delle Aree Strategiche di Affari ed il responsabile dell'Area Strategica INNOVATION.



Figura 1 - Organigramma del Gruppo (Fonte: DBA Group S.p.A.)

Aree Strategiche

Il secondo livello della struttura organizzativa è costituito dalle Aree Strategiche individuate in base ai servizi offerti al mercato o alle attività di ricerca e sviluppo per il Gruppo stesso.

Le Aree Strategiche di Affari sono individuate in base alla tipologia di servizio offerto dal Gruppo ai relativi Clienti e sono costituite dalle società operative e dalle loro divisioni che si occupano della fornitura dei servizi al mercato.

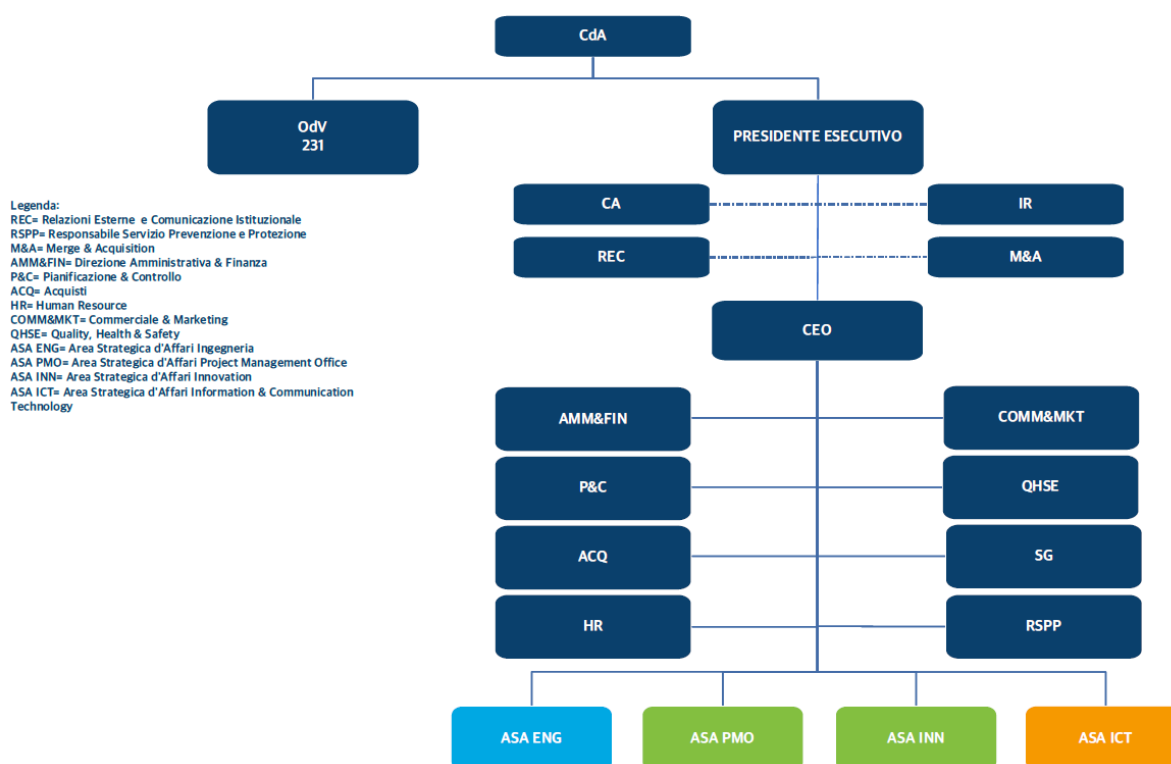
L'Area Strategica INNOVATION si occupa delle attività di Ricerca e Sviluppo coniugando tecnologie di frontiera e competenze specialistiche presenti all'interno del Gruppo con l'obiettivo di contribuire allo sviluppo di nuove linee di prodotto o servizio.

ASA ENG	è costituita dalla società operativa DBA Progetti e dalle sue controllate e si occupa della fornitura dei servizi di Architettura ed Ingegneria
ASA PMO	è costituita dalla divisione DBA Lab TLC e si occupa della fornitura dei servizi di Project Management per il mercato TLC
ASA ICT	è costituita dalla divisione DBA Lab SW, dalla società ACTUAL IT doo e dalle sue controllate e si occupa della fornitura dei servizi ICT e SW, Process and Automation Engineering e Information & Communication Technology
AS INNOVATION	è costituita dalla divisione DBA Lab INN, studia e propone iniziative di Ricerca e Sviluppo in linea con la Vision del Gruppo che possano portare ricadute sul mercato e sullo sviluppo di nuove linee di prodotto o servizio

Tabella 2 - Aree Strategiche del Gruppo (Fonte: DBA Group S.p.A.)

Strategic Business Unit

I livelli inferiori sono costituiti da Strategic Business Unit (SBU), da Business Unit (BU) e dalle commesse di servizi:

- La Strategic Business Unit è l'Unità Organizzativa complessa che corrisponde all'insieme di più mercati merceologici di sbocco omogenei, ai quali DBA Group S.p.A. offre i propri servizi. È costituita dall'aggregazione di Business Unit elementari;
- La Business Unit (BU) è l'unità organizzativa elementare a cui corrisponde un mercato merceologico di sbocco al quale DBA Group S.p.A. offre i propri servizi ed è, quindi, l'insieme delle commesse eseguite per erogare i servizi a Clienti appartenenti ad un determinato mercato merceologico;
- Le commesse sono costituite dall'insieme delle prestazioni e dei servizi che vengono erogati ai Clienti in base ai contratti stipulati con gli stessi o agli ordini ricevuti in forza di Accordi Quadro.

SBU	Descrizione SBU	Mercati di riferimento primari di sbocco dell'offerta di servizi
A&B	Architecture & Buildings	Società del settore Immobiliare e loro complessi immobiliari singoli ed a rete a destinazione: commerciale, direzionale, residenziale e turistico-ricettivi, edifici pubblici quali ospedali, scuole, uffici pubblici.
ENERGY	Energy	Società del settore energetico e loro immobili ed infrastrutture di direzione, produzione di energia, trasformazione, trasporto e distribuzione.
TLC	Telco & Media	Società del settore delle telecomunicazioni e dei media di comunicazione e loro immobili ed infrastrutture di direzione, produzione, trasmissione e diffusione.
T&L	Transport & Logistics	Società del settore dei trasporti e della logistica e loro infrastrutture stradali, autostradali, ferroviarie, portuali ed aeroportuali compresi gli immobili direzionali o tecnologici a servizio delle stesse.
IND	Industrial	Società del settore industriale (elettronico, metalmeccanico, automobilistico, chimico, farmaceutico, cartario, tessile, abbigliamento, alimentare) e loro immobili ed infrastrutture di direzione, produzione, stoccaggio e distribuzione.
O&G	Oil & Gas	Società del settore petrolifero e loro immobili ed infrastrutture di direzione, estrazione, stoccaggio, trasformazione, produzione, trasporto e distribuzione.

Tabella 3 - Strategic Business Unit del Gruppo (Fonte: DBA Group S.p.A.)

Risorse Umane

Oltre agli Amministratori, al 30 giugno 2019 il Gruppo DBA conta una forza lavoro pari a 546 unità, alla stessa data il gruppo si avvaleva di n. 130 collaboratori autonomi.

Società	30.06.2019
Gruppo Actual	126
Actual Italia S.r.l.	0
DBA Group S.p.A.	35
DBA I.T. DOO	0
DBA Lab S.p.A.	162
DBA NGN S.r.L	0
DBA Proekt	8
DBA Progetti S.p.A	203
DBA Projekti	1
S.J.S. Engineering S.r.L.	11
Totale	546

Tabella 4 - Dipendenti al 30/06/2019

La popolazione aziendale è in crescita, la composizione si mantiene stabile per genere, età media e livello d'istruzione, nel quadro di una realtà aziendale giovane e dinamica, che sta progressivamente conseguendo una crescente maturità professionale, ad elevato grado d'istruzione.

Criteri ESG, Qualità, Ambiente di lavoro e Sicurezza

DBA Group non redige formalmente il **BILANCIO SOCIALE** dell'impresa.

Il Gruppo segue da sempre le **buone pratiche** riconducibili ai criteri **ESG**, di rispetto dell'ambiente (Environment), di gestione trasparente e codificata (Governance), di attenzione ai temi sociali di welfare e dell'ecosistema in cui opera (Social).

I criteri di ESG trovano già applicazione formale sia **all'interno** della Società sia **nell'erogazione dei suoi servizi** al mercato di riferimento.

Azioni concrete interne alla Società in ambito ESG

Environment: Negli ultimi cinque anni tutte le sedi operative di proprietà sono state oggetto di miglioramento strutturale ed impiantistico, per ottenere il massimo Risparmio Energetico, la minimizzazione dei Consumi e migliori condizioni di confort per i lavoratori rispetto agli standard minimi di legge.

A titolo di esempio, gli uffici dell'Headquarters di DBA Group di Treviso sono stati riammodernati anche con l'obiettivo di essere una "demo" reale di come, a parità di investimento, corrette operazioni di progettazione, uso dei materiali naturali, manutenzione ed esercizio degli spazi possano migliorare il comfort e, nel contempo, contribuire al rispetto delle misure di salvaguardia dell'ambiente¹.

Governance: Dal 2012 la società ha adottato il Modello di Organizzazione, Gestione e Controllo previsto dal DLgs 231/01², il relativo codice etico, si è adeguata al regolamento europeo in tema di Privacy (GDPR) ed ha completato l'acquisizione delle certificazioni di QUALITÀ, SALUTE e SICUREZZA, AMBIENTE E CYBERSECURITY.

Dopo la quotazione ha cooptato nel proprio **Management Board** cinque consiglieri su sette esterni alla famiglia dei fondatori (tra cui due indipendenti) e ha istituito il comitato parti correlate.

Social: i servizi erogati da DBA Group mettono a reddito il Know How e le esperienze codificate on the job delle risorse umane e professionali che la costituiscono, attivano un indotto di forniture consistente, si rivolgono ad un parterre di Operatori evoluti e dotati di codici deontologici ed etici rigorosi e consolidati.

DBA Group presta grande attenzione all'intero ecosistema in cui agisce, adottando politiche di welfare e di attenzione alle risorse umane e valorizzandole attraverso attività di formazione multidisciplinare e tecnologica continua, seleziona e considera i propri fornitori quale elemento sostanziale della propria filiera produttiva, persegue lo scopo di assurgere al ruolo di Partner dei propri clienti suggerendo, ogni volta che ciò sia consentito o richiesto, soluzioni eticamente compatibili con la salvaguardia e la valorizzazione sociale ed economica dell'ambiente in cui essi operano.

Servizi Erogati ed Economia Circolare

Lo scope of work di DBA Group si è nel tempo evoluto cercando di sovrapporre e "sposare" le tipologie di servizi erogati a supporto della gestione del ciclo di vita delle infrastrutture ai criteri dello **sviluppo sostenibile** e, coerentemente con le sue più moderne definizioni, seguendo i paradigmi dell'**ECONOMIA CIRCOLARE**.

I fini ultimi dei paradigmi dell'Economia Circolare e dei criteri Environment-Social-Governance di fatto coincidono, perché tendono a indirizzare tutte la attività antropiche e sociali verso un futuro sostenibile, solidale e sicuro per le generazioni future: sogno romantico e probabilmente utopico ma tuttavia obiettivo obbligato.

¹ Coerentemente con quanto previsto dal Piano 2020 dell'UE e dagli obiettivi stabiliti da 196 Nazioni con l'Accordo di Parigi 2015 (USA esclusi)¹

² DLGS 231/01 recante disposizioni in materia di "Responsabilità Amministrativa delle società e degli enti".

DBA Group sovrappone i propri servizi a supporto della gestione del CICLO di vita delle infrastrutture al CICLO virtuoso dell'Economia Circolare, incardinando scelte ed azioni in un terzo CICLO ove Ambiente, Etica e Trasparenza e la globalità degli stakeholder coinvolti trovino rispetto.

Nel mondo delle infrastrutture ciò porta inevitabilmente alla coerenza con i concetti di SMART INFRASTRUCTURE, la cui concezione e gestione persegue gli obiettivi di:

- minimo impatto ambientale (LEED Certification³),
- massima efficienza energetica,
- esercizio a basse emissioni in atmosfera,
- revamping o decommissioning finalizzati al rispetto di luoghi, spazi e bilancio ambientale.

La coerenza a questi principi, apparentemente intangibili nel breve in termini di creazione di valore ma fondamentali nell'ambito di una evoluzione sostenibile e possibile sul medio periodo, è dimostrata in DBA Group dai filoni di investimento che caratterizzano le attività di Ricerca & Sviluppo e dalle condizioni al contorno assunte come ipotesi di lavoro di ogni Feasibility Study o di ogni Progetto e dai bilanci ambientali indotti dall'automazione dei processi di esercizio delle infrastrutture oggetto di intervento.

A titolo di esempio si citano alcuni dei filoni di ricerca e sviluppo improntati su questi principi e nell'ambito:

- della digitalizzazione della filiera logistica che caratterizza l'ultimo miglio marino ed il primo miglio terrestre nelle città marittime, studiata e sviluppata con altri partner nel Progetto ASMARA;
- dello stoccaggio, distribuzione e rifornimento a vettori intermodali di Liquefied Natural Gas, studiato e sviluppato con altri partner nei Progetti Gain4Mos e Gain4Core;
- del monitoraggio, controllo e gestione dell'ambiente e dello stato dell'inquinamento in porti, lagune e fiumi, sviluppato con il supporto dei fondi PON della regione Puglia nel Progetto ISMAEL.

Qualità

Nel corso del 2018 in linea con quanto definito nella pianificazione di mantenimento e integrazione dei Sistemi è stato condotto con successo l'audit di mantenimento del Sistema di Gestione Qualità ai sensi della norma ISO 9001:2015. La società inoltre ha provveduto a svolgere con esito positivo l'audit di mantenimento della certificazione della ESCO ai sensi della norma UNI CEI 11352:2014.

Il Sistema è stato maggiormente integrato con le procedure di gestione degli schemi adottati.

Ambiente

Nel corso del 2018 in linea con quanto definito nella programmazione e integrazione dei Sistemi è stato condotto con successo l'audit di adozione del Sistema di Gestione Ambiente ai sensi della norma ISO 14001:2015.

Sicurezza

Nel corso del 2018 in linea con quanto definito nella programmazione e integrazione dei Sistemi è stato condotto con successo l'audit di ri-certificazione del Sistema della Sicurezza ai sensi della norma OHSAS 18001:2007.

Per quanto riguarda la Sicurezza, in ottemperanza a quanto previsto dall'art. 36 e 37 del D. Lgs. 81/2008, nel corso dell'esercizio sono stati portati a termine gli interventi formativi programmati per la formazione delle nuove figure professionali inserite nell'organizzazione dedicata alla gestione della sicurezza aziendale. Il Medico Competente ha dato corso alla sorveglianza sanitaria in ottemperanza al protocollo sanitario, valutando anche gli aspetti legati al rischio stress-lavoro correlato.

³ Il LEED® è un programma di certificazione volontario che può essere applicato a qualsiasi tipo di edificio o infrastruttura (sia commerciale che residenziale) e concerne tutto il ciclo di vita dell'edificio o dell'infrastruttura stessi, dalla progettazione, alla costruzione, all'esercizio. LEED promuove un approccio orientato alla sostenibilità, riconoscendo le prestazioni delle infrastrutture in settori chiave, quali il risparmio energetico ed idrico, la riduzione delle emissioni di CO₂, il miglioramento della qualità ecologica degli interni, i materiali e le risorse impiegati, il progetto e la scelta del sito.

Ambiente di lavoro

Per quanto riguarda gli ambienti di lavoro nel corso dell'anno sono state condotte le normali attività di conduzione degli impianti e la loro regolare manutenzione. In particolare, in riferimento ai luoghi di lavoro della sede principale sono stati allestiti i nuovi ambienti del piano primo. In adempimento a quanto definito nel D.Lgs. 81/08 e s.m.i. il Medico del Lavoro ha provveduto a effettuare i necessari sopralluoghi consentendo di ottenere l'immediata idoneità del luogo di lavoro.

Prospettive della Società per l'esercizio 2019 ed attività di M&A

L'acquisizione di contratti e commesse da nuovi Clienti ha ulteriormente arricchito il portafoglio ordini sia nel corso dell'esercizio che per i prossimi esercizi economici.

Ciò ha assorbito "attivo circolante":

- per lo start up di nuove attività
- per le diverse dinamiche di pagamento imposte alla Società dalle commesse in "fase in"
- per le dilazioni di pagamento richieste da taluni alla scadenza dei termini di pagamento pattuiti.

La situazione ben si riflette nell'analisi delle variazioni di Posizione Finanziaria Netta e della voce Crediti al 30 giugno 2019.

Il gruppo DBA ad agosto del 2019 si posiziona al 170° posto (migliorando rispetto al 2018) della classifica internazionale ENR Top 225 International Design Firm, stilata da Engineering News Record, la più autorevole rivista di ingegneria che elabora ricerche e analisi sui principali trend del settore nel mondo.

Il Consiglio di Amministrazione tenutosi in data 22 maggio 2019 ha preso atto che, non essendo stato raggiunto l'EBITDA target 2018 pari a euro 6 milioni (come previsto dallo statuto) sono state annullate numero 1.353.308 azioni PAS detenute dalla società DB HOLING SRL e numero 147.692 azioni PAS detenute da Fondo Italiano di Investimento per il tramite di Neurberger Berman Aifm Limited. Il valore dell'ebidta 2018 pari a 4,8 milioni di euro, tuttavia, conferma i trend storici del gruppo DBA.

Al fine di completare la suite delle soluzioni ICT da offrire al mercato, nel corso del primo semestre 2019 è stata avviata la trattativa per l'acquisizione del 100% del capitale sociale della società slovena Unistar LC doo. Tale acquisizione si inquadra nelle previste azioni di crescita per linee esterne nell'ambito dell'IT e della cyber security apportando, se completata, un notevole ampliamento del mercato e del conseguente valore della produzione oltre che un completamento tecnologico nel settore della gestione della sicurezza dei dati.

Nel mese di luglio la società finanziaria Finest è entrata con una partecipazione pari al 12,5% nel capitale sociale della subholding slovena DBA IT doo con sede a Koper. L'obiettivo della partnership è il sostegno alla crescita per linee esterne ed interne nel gruppo DBA, in particolare nell'area balcanica e nei settori legati alla mobilità di mezzi e di persone, alla supply chain, alla cyber security e alle tecnologie blockchain.

In data 18 luglio è stato depositato in CCIAA un progetto di fusione che prevede l'incorporazione delle società DBA Lab S.p.A e Actual Italia S.r.l (incorporande) in DBA Progetti S.p.A (incorporante) Tale operazione consentirà di realizzare sinergie in termini di riduzione di costi amministrativi, gestionali ed organizzativi.

Prosegue la partecipazione da parte del gruppo alle missioni imprenditoriali all'estero promosse dal Ministero degli Affari Esteri, con l'obiettivo di stringere nuovi legami con le istituzioni locali, comprendere le necessità legate allo sviluppo delle infrastrutture esistenti o da costruire nei Paesi visitati, analizzando la possibilità di erogare i servizi delle società operative in tali aree.

Parti correlate

Il gruppo DBA (DBA GROUP e le sue controllate) ha intrattenuto e intrattiene rapporti con Parti Correlate, predette operazioni non sono qualificabili né come atipiche né inusuali, rientrando nell'ordinario corso degli affari della Società e che le relative condizioni effettivamente praticate siano in linea con quelle di mercato.

Si segnala che in data 22 novembre 2017 il Consiglio di Amministrazione di DBA Group S.p.A. ha approvato la procedura per l'identificazione, l'approvazione e l'esecuzione delle operazioni con Parti Correlate sulla base di quanto disposto dall'art. 13 del Regolamento Emittenti AIM, dall'art. 10 del regolamento adottato dalla Consob con delibera n. 17221 del 12 marzo 2010, come successivamente modificato e integrato, e dalle Disposizioni in tema di Parti Correlate emanate da Borsa Italiana nel maggio 2012 applicabili alle società emittenti strumenti finanziari negoziati su AIM Italia.

Si riporta la descrizione dei rapporti intrattenuti dal gruppo DBA con le società controllate, collegate e controllanti e i relativi saldi patrimoniali ed economici al 30 giugno 2019:

- a) DB Holding S.r.l., società che controlla DBA Group S.p.A.;
- b) Studio LPD con sede legale in Treviso, Viale della Repubblica n. 193/M
- c) De Bettin Associati, i cui soci sono azionisti di DBA Group S.p.A.;
- d) LISy Logistic Information Systems LLC, DBA Kurka, società controllate da DBA Group S.p.A.;
- e) Componenti dell'organo amministrativo di DBA Group S.p.A., per quanto concerne i compensi ad essi spettanti.

DB Holding

I saldi patrimoniali si riferiscono principalmente: i) ai crediti e/o debiti relativi alla richiesta di rimborso IRES delle controllate DBA Progetti S.p.A. e DBA Lab S.r.l. in relazione al consolidato fiscale; ii) al finanziamento infruttifero concesso da DBA Progetti a DB Holding per nominali Euro 5 migliaia nel 2002.

Valore a credito iscritto nella voce "crediti verso controllanti" €261.488.

I valori economici della voce per "costi godimento beni di terzi" si riferisce ai contratti di locazione stipulati da DB Holding con le società del Gruppo, nello specifico:

- contratto di locazione di immobile con DBA Group relativo all'uso ufficio della sede di Villorba della durata di sei anni, la cui scadenza è prevista per il 31 dicembre 2023;
- contratto di locazione di immobile, con la controllata DBA Lab S.r.l., relativo all'uso ufficio della sede di Villorba della durata di sei anni, la cui scadenza è prevista per il 31 dicembre 2023;
- contratti di locazione di immobili, con la controllata DBA Progetti S.p.A., relativi, rispettivamente all'uso ufficio della sede di Villorba e della sede di Santo Stefano di Cadore, entrambi della durata di sei anni, in scadenza il 31 dicembre 2023.

Valore iscritto a conto economico nella voce "costi godimento beni terzi" € 418.887.

Studio LPD

I saldi patrimoniali e i valori economici per il periodo rappresentato si riferiscono al contratto di consulenza fiscale in essere con lo Studio LPD.

Il valore iscritto a conto economico nella voce "costi per servizi" è pari ad €18.882.

Società sotto Comune Controllo

I saldi patrimoniali e i valori economici per il periodo rappresentato si riferiscono al contratto annuale, sottoscritto tra De Bettin Associati e DBA Progetti S.p.A., per il conferimento dell'incarico di direttore tecnico al fine di firmare i progetti relativi alla progettazione preliminare, definitiva ed esecutiva di lavori e di direzione dei lavori e qualsiasi altra attività per la quale sia prevista l'iscrizione ad albi e/o ordini di professionisti. Il contratto, stipulato inizialmente in data 1° gennaio 2011, ha durata annuale e rinnovabile ogni anno.

- Valore a debito iscritto nella voce “debiti verso fornitori” €258.835.
- Valore iscritto a conto economico nella voce “costi per servizi” €84.000.

Controllate

I saldi patrimoniali e i valori economici per i periodi rappresentati si riferiscono prevalentemente ai crediti delle società del Gruppo in relazione ai finanziamenti concessi a LISy Logistic Information Systems LLC, e nello specifico: i) dall’Emittente, nel corso del 2016, per nominali Euro 19,6 migliaia, modificati nel corso del 2017 a nominali Euro 24,5 migliaia, di durata di 3 anni, ad un tasso di interesse pari al 5%, e ii) dalla controllata DBA Lab S.r.l., nel corso del 2016 per nominali Euro 20,4 migliaia, modificati nel corso del 2017 a nominali Euro 25,5 migliaia, di durata di 3 anni, ad un tasso di interesse pari al 5%.

Alta Direzione

I valori economici per i periodi rappresentati si riferiscono ai compensi spettanti all’organo amministrativo delle società del gruppo.

Valore iscritto a conto economico nella voce “costi per servizi” €559.514.

Altre informazioni

Indicazioni previste dall'art. 2428 c.c. n. 3 e 4

La società non ha nel proprio portafoglio azioni proprie o azioni di società controllanti, anche per tramite di società fiduciarie o per interposta persona.

Nel corso dell'esercizio la società non ha acquistato od alienato, anche per tramite di società fiduciaria o per interposta persona, azioni proprie o azioni/quote di società controllanti.

Informazioni relative ai rischi e alle incertezze ai sensi dell'art. 2428, comma 2, punto 6 bis, del Codice Civile

Ai sensi dell'art. 2428, comma 2, al punto 6-bis, del Codice civile di seguito si forniscono le informazioni in merito all'utilizzo di strumenti finanziari, in quanto rilevanti ai fini della valutazione della situazione patrimoniale e finanziaria.

Di seguito sono fornite, poi, una serie di informazioni quantitative volte a fornire indicazioni circa la dimensione dell'esposizione ai rischi da parte dell'impresa.

Si deve ritenere che le attività finanziarie della società abbiano una buona qualità creditizia.

Con riferimento al *rischio di liquidità* si segnala che la società è in equilibrio finanziario e ad oggi ben supportato dal sistema creditizio. La società non usa strumenti finanziari che comportino di dover gestire il rischio finanziario.

Per quanto riguarda:

- *il rischio di credito* si deve ritenere che le attività finanziarie della società abbiano una buona qualità creditizia;
- *il rischio di cambio* si rileva che la totalità dei ricavi delle prestazioni della società è realizzata nell'ambito del mercato domestico e/o di mercati appartenenti all'Unione Europea. Pertanto, la Società non è soggetta a rischi connessi alla variazione dei cambi;
- *il rischio variazione tasso di interesse* si rileva che l'indebitamento finanziario della società è indicizzato rispetto all'Euribor;
- *il rischio di variazione dei prezzi* si deve rilevare che la società è sottoposta all'eventuale rischio di variazione dei prezzi solo nella misura in cui esse non possono essere "ribaltate" sul cliente.

Elenco delle sedi secondarie

Il gruppo conta complessivamente 14 sedi in Italia, 2 in Russia, 1 in Montenegro, 2 in Slovenia, 1 in Serbia, 1 in Croazia, 1 in Bosnia Erzegovina e 1 in Azerbaijan.

Contributi ex L. 124/2017

Nel corso del primo semestre 2019 il Gruppo DBA non ha ricevuto contributi a fondo perduto.

Impegni, garanzie e passività potenziali non risultanti dallo stato patrimoniale

Il Gruppo ha rilasciato garanzie bancarie a clienti per l'importo di euro 2.357.815.

BILANCIO CONSOLIDATO INTERMEDIO AL 30/06/2019

STATO PATRIMONIALE ATTIVO	30 giugno 2019	31 dicembre 2018
B) Immobilizzazioni		
I – Immobilizzazioni immateriali		
1) costi di impianto e di ampliamento	815.755	979.511
3) diritti di brevetto industriale e diritti di utilizzazione delle opere dell'ingegno	2.000.640	2.113.229
4) concessioni, licenze, marchi e diritti simili	23.633	24.684
5) avviamento	7.442.752	8.008.688
6) immobilizzazioni in corso e acconti	3.599.210	3.055.327
7) altre	26.960	31.471
Totale immobilizzazioni immateriali	13.908.950	14.212.910
II – Immobilizzazioni materiali		
1) terreni e fabbricati	884.268	898.122
2) impianti e macchinario	70.744	80.348
3) attrezzature industriali e commerciali	25.898	24.732
4) altri beni	2.385.598	2.487.550
Totale immobilizzazioni materiali	3.366.508	3.490.752
III – Immobilizzazioni finanziarie		
1) partecipazioni in		
a) imprese controllate	1.000	1.000
* esigibili oltre l'esercizio successivo	1.000	1.000
b) imprese collegate	12.250	-
* esigibili oltre l'esercizio successivo	12.250	-
d bis) altre imprese	3.970	4.095
* esigibili oltre l'esercizio successivo	3.970	4.095
2) crediti		
d bis) verso altri	666.850	645.732
* esigibili entro l'esercizio successivo	157.814	149.314
* esigibili oltre l'esercizio successivo	509.036	496.418
4) strumenti finanziari derivati attivi	8	8
* esigibili oltre l'esercizio successivo	8	8
Totale immobilizzazioni finanziarie	684.078	650.835
Totale immobilizzazioni (B)	17.959.536	18.354.497
C) Attivo circolante		
I – Rimanenze		
3) lavori in corso su ordinazione	5.527.065	1.302.105
4) prodotti finiti e merci	183.415	144.505
Totale rimanenze	5.710.480	1.446.610
II – Crediti		
1) verso clienti	22.384.218	23.932.973
* esigibili entro l'esercizio successivo	22.384.218	23.932.973
2) verso imprese controllate	56.700	55.459
* esigibili entro l'esercizio successivo	56.700	55.459
4) verso controllanti	317.716	319.424
* esigibili entro l'esercizio successivo	317.716	319.424
5-bis) crediti tributari	966.269	770.412
* esigibili entro l'esercizio successivo	966.269	770.412
5-ter) imposte anticipate	912.815	602.117
5 quater) verso altri	500.858	487.994
* esigibili entro l'esercizio successivo	500.858	487.994
Totale crediti	25.138.576	26.168.379
IV – Disponibilità liquide		
1) depositi bancari e postali	5.582.821	6.015.636
3) danaro e valori in cassa	11.103	7.378
Totale disponibilità liquide	5.593.924	6.023.014
Totale attivo circolante (C)	36.442.980	33.638.003
D) Ratei e risconti	1.198.813	843.219
TOTALE STATO PATRIMONIALE ATTIVO	55.601.329	52.835.719

STATO PATRIMONIALE PASSIVO	30 giugno 2019	31 dicembre 2018
A) Patrimonio netto		
I - Capitale	3.195.876	3.195.876
II - Riserva da soprapprezzo delle azioni	15.904.124	15.904.124
IV - Riserva legale	6.006	6.006
VI - Altre riserve, distintamente indicate		
Differenza di traduzione	27.309	28.715
Riserva da conferimento	1.986.929	1.986.929
Altre riserve	700.000	700.000
VII - Riserva per operazioni di copertura dei flussi finanziari attesi	(13.155)	(13.155)
VIII - Utili (perdite) portati a nuovo	1.753.429	1.533.171
IX - Utile (perdita) di gruppo.	(1.639.112)	219.023
Patrimonio netto di gruppo	21.921.406	23.560.689
Riserve di terzi	35.367	(135.317)
Risultato di terzi	(7.278)	170.684
Patrimonio netto di terzi	28.089	35.367
Totale patrimonio netto (A)	21.949.495	23.596.056
B) Fondi per rischi e oneri		
1) per trattamento di quiescenza e obblighi simili	56.543	39.543
2) per imposte, anche differite	9.618	134.636
3) strumenti finanziari derivati passivi	13.163	13.163
4) altri	33.460	33.460
Totale fondi per rischi ed oneri (B)	112.784	220.802
C) Trattamento di fine rapporto di lavoro subordinato	1.513.625	1.569.403
D) Debiti		
4) debiti verso banche	15.593.721	15.022.751
* esigibili entro l'esercizio successivo	11.816.639	9.234.481
* esigibili oltre l'esercizio successivo	3.777.082	5.788.270
5) debiti verso altri finanziatori	662.683	689.981
* esigibili entro l'esercizio successivo	55.452	55.452
* esigibili oltre l'esercizio successivo	607.231	634.529
6) acconti	182.149	230.394
* esigibili entro l'esercizio successivo	182.149	230.394
7) debiti verso fornitori	7.808.457	5.163.988
* esigibili entro l'esercizio successivo	7.808.457	5.163.988
9) debiti verso imprese controllate	17.500	17.500
* esigibili entro l'esercizio successivo	17.500	17.500
12) debiti tributari	1.624.681	1.247.112
* esigibili entro l'esercizio successivo	1.624.681	1.247.112
13) debiti verso istituti di previdenza e di sicurezza sociale	1.509.736	1.340.142
* esigibili entro l'esercizio successivo	1.509.736	1.340.142
14) altri debiti	4.145.681	3.497.325
* esigibili entro l'esercizio successivo	4.145.681	3.497.325
Totale debiti (D)	31.544.608	27.209.193
E) Ratei e risconti	480.817	240.265
TOTALE STATO PATRIMONIALE PASSIVO	55.601.329	52.835.719

CONTO ECONOMICO	30 giugno 2019	30 giugno 2018
A) Valore della produzione		
1) ricavi delle vendite e delle prestazioni	21.262.891	21.667.239
3) variazioni dei lavori in corso su ordinazione	4.224.955	1.679.455
4) incrementi di immobilizzazioni per lavori interni	593.802	927.743
5) altri ricavi e proventi		
* altri ricavi e proventi	182.471	90.691
Totale valore della produzione	26.264.119	24.365.128
B) Costi della produzione		
6) per materie prime, sussidiarie, di consumo e di merci	961.899	2.333.105
7) per servizi	12.242.449	9.536.756
8) per godimento di beni di terzi	1.277.833	1.059.115
9) per il personale	11.919.425	10.064.965
a) salari e stipendi	9.312.688	7.812.474
b) oneri sociali	2.110.316	1.758.744
c) trattamento di fine rapporto	315.958	376.796
e) altri costi	180.463	116.951
10) ammortamenti e svalutazioni:	1.606.765	1.290.506
a) ammortamento delle immobilizzazioni immateriali	1.025.220	777.095
b) ammortamento delle immobilizzazioni materiali	566.711	504.455
d) svalutazione dei crediti compresi nell'attivo circolante e delle disponibilità liquide	14.834	8.956
11) variazioni delle rimanenze di materie prime, sussidiarie, di consumo e merci	(38.910)	(127.523)
14) oneri diversi di gestione	119.575	79.541
Totale costi della produzione	28.089.036	24.236.465
Differenza tra valore e costi della produzione	(1.824.917)	128.663
16) altri proventi finanziari		
a) da crediti iscritti nelle immobilizzazioni	-	1.240
* verso imprese controllate	-	1.240
d) proventi diversi dai precedenti	1.734	49
* verso imprese controllate	1.239	-
* verso altri	495	49
Totale altri proventi finanziari	1.734	1.289
17) interessi e altri oneri finanziari		
* verso altri	136.252	98.253
Totale interessi ed altri oneri finanziari	136.252	98.253
17-bis) Utile e perdite su cambi	28.018	(21.878)
Totale proventi ed oneri finanziari	(106.500)	(118.842)
Risultato prima delle imposte	(1.931.417)	9.821
20) imposte sul reddito dell'esercizio, correnti, differite e anticipate		
* imposte correnti	-	4.616
* imposte anticipate	(285.027)	-
Totale imposte sul reddito	(285.027)	4.616
21) utile (perdite) dell'esercizio	(1.646.390)	5.205
21) utile (perdite) di terzi	(7.278)	120.000
21) utile (perdite) di gruppo	(1.639.112)	(114.795)

RENDICONTO FINANZIARIO	30 giugno 2019	30 giugno 2018
A. Flussi finanziari derivanti dell'attività operativa (metodo indiretto)		
Utile (perdita) dell'esercizio	(1.646.390)	5.205
Imposte sul reddito	(285.027)	4.616
Interessi passivi/(interessi attivi)	134.518	96.963
(Plusvalenze)/minusvalenze derivanti dalla cessione di attività	(2.151)	(10.621)
1. Utile (perdita) dell'esercizio prima d'imposte sul reddito, interessi, dividendi e plus/minusvalenze da cessione	(1.799.050)	96.163
<i>Rettifiche per elementi non monetari che non hanno avuto contropartita nel capitale circolante</i>		
Accantonamenti ai fondi	37.948	189.163
Ammortamenti delle immobilizzazioni	1.591.931	1.281.550
Svalutazioni per perdite durevoli di valore	-	8.956
Altre rettifiche per elementi non monetari	27.847	(21.879)
2. Flusso finanziario prima delle variazioni del ccn	(141.324)	1.553.953
<i>Variazioni del capitale circolante netto</i>		
Decremento/(incremento) delle rimanenze	(4.263.870)	(1.809.872)
Decremento/(incremento) dei crediti vs clienti	1.551.221	(685.115)
Incremento/(decremento) dei debiti verso fornitori	2.644.469	(299.602)
Decremento/(incremento) ratei e risconti attivi	(355.594)	51.670
Incremento/(decremento) ratei e risconti passivi	240.552	(336.650)
Altre variazioni del capitale circolante netto	1.321.681	283.680
3. Flusso finanziario dopo le variazioni del ccn	997.135	(1.241.936)
<i>Altre rettifiche</i>		
Interessi incassati/(pagati)	(134.518)	(96.963)
(Imposte sul reddito pagate)	(603.877)	(363.055)
Dividendi incassati	-	-
(Utilizzo dei fondi)	(79.411)	(210.106)
Altri incassi/pagamenti	(817.806)	(670.124)
Flusso finanziario dell'attività operativa (A)	179.329	(1.912.060)
B. Flussi finanziari derivanti dall'attività d'investimento		
<i>Immobilizzazioni materiali</i>		
(Investimenti)	(444.262)	(582.891)
Disinvestimenti	4.131	13.910
<i>Immobilizzazioni immateriali</i>		
(Investimenti)	(721.259)	(1.008.554)
<i>Immobilizzazioni finanziarie</i>		
(Investimenti)	(33.368)	-
Disinvestimenti	125	-
Flusso finanziario dell'attività di investimento (B)	(1.194.633)	(1.577.535)
C. Flussi finanziari derivanti dall'attività di finanziamento		
<i>Mezzi di terzi</i>		
Incremento (decremento) debiti a breve verso banche	2.961.414	(16.034)
Accensione finanziamenti	900.000	700.000
(Rimborso finanziamenti)	(3.290.445)	(869.048)
Flusso finanziario dell'attività di finanziamento (C)	570.969	(185.082)
Incremento (decremento) delle disponibilità liquide (A ± B ± C)	(444.335)	(3.674.677)
Effetto cambi sulle disponibilità liquide	15.245	-
Disponibilità liquide all'inizio dell'esercizio	6.023.014	13.020.308
di cui:		
depositi bancari e postali	6.015.636	13.012.815
denaro e valori in cassa	7.378	7.493
Disponibilità liquide alla fine dell'esercizio	5.593.924	9.345.631
di cui:		
depositi bancari e postali	5.582.821	9.336.457
denaro e valori in cassa	11.103	9.174

Principi contabili e criteri di valutazione di riferimento

Il Bilancio consolidato intermedio del Gruppo DBA, per il periodo chiuso al 30/06/2019, è composto da Stato Patrimoniale Consolidato, Conto Economico Consolidato, Rendiconto Finanziario Consolidato e Nota integrativa Consolidata, ed è stato redatto in ossequio alle disposizioni previste dal D.lgs 9 aprile 1991, n.127, agli artt. 2423 e 2423-bis del Codice Civile, nonché ai principi contabili ed alle raccomandazioni contabili elaborati dall'Organismo Italiano di Contabilità (O.I.C.).

Il bilancio è stato predisposto nel presupposto della continuità aziendale.

La sua struttura è conforme a quella delineata dal Codice Civile agli artt. 2424 e 2425, in base alle premesse poste dall'art. 2423-ter, mentre la Nota integrativa Consolidata, che costituisce parte integrante del Bilancio Consolidato, è conforme al contenuto previsto dagli artt. 2427, 2427-bis e a tutte le altre disposizioni che fanno riferimento ad essa.

L'intero documento, nelle parti di cui si compone, è stato redatto in modo da dare una rappresentazione veritiera e corretta della situazione patrimoniale e finanziaria della Società, nonché del risultato economico dell'esercizio, fornendo, ove necessario, informazioni aggiuntive complementari a tale scopo.

La struttura e la composizione del Bilancio sono stati modificati dal D. Lgs. 139/2015 (attuazione della direttiva 34/2013), che ha altresì aggiornato alcuni criteri di valutazione. L'Organismo Italiano di Contabilità (OIC) ha di conseguenza revisionato i principi contabili in vigore.

Il Bilancio consolidato intermedio, come la presente Nota integrativa, sono stati redatti in unità di Euro.

Per il calcolo del rendiconto finanziario è stato utilizzato il metodo indiretto.

Per quanto riguarda le informazioni relative all'andamento economico e finanziario della Società e ai rapporti ed alle operazioni intervenute con parti correlate si rimanda a quanto riportato nella Relazione sulla Gestione.

Area e metodi di consolidamento

E' stato utilizzato il metodo del consolidamento integrale.

Il bilancio consolidato intermedio al 30/06/2019 del Gruppo DBA riflette il consolidamento a tale data della DBA Group S.p.A., società capogruppo, e delle società italiane ed estere da essa controllate, direttamente ed indirettamente ad eccezione di quanto detto di seguito.

Per il consolidamento sono stati utilizzati i bilanci d'esercizio intermedi delle singole società, predisposti dagli Organi Amministrativi per l'approvazione, riclassificati e rettificati per uniformarli ai principi contabili e ai criteri di presentazione adottati dal Gruppo.

L'area di consolidamento ai sensi dell'art. 26 del DLgs 127/91, include le seguenti Società:

- DBA Progetti SpA, con sede in Santo Stefano di Cadore (BL) e capitale sociale pari a euro 500.000, posseduta al 100% dalla Capogruppo;
- DBA Lab S.p.A., con sede in Villorba (TV) e capitale sociale pari a euro 275.000, posseduta al 100% dalla Capogruppo;
- DBA Proekt, con sede in San Pietroburgo (Russia) e capitale sociale pari a euro 239, posseduta al 100% dalla Capogruppo indirettamente tramite la DBA Progetti SpA;
- DBA Projekti d.o.o con sede in Podgorica (Montenegro) e capitale sociale pari a euro 1, posseduta al 100% dalla Capogruppo indirettamente tramite la DBA Progetti SpA.
- DBA Informacijshe Doo con sede in Koper (Slovenia) e capitale sociale pari a euro 68.500, posseduta al 100% dalla Capogruppo indirettamente tramite la DBA Lab SpA.
- Actual I.T. D.D. con sede in Koper (Slovenia) e capitale sociale pari a euro 3.046.114, posseduta al 100% dalla Capogruppo indirettamente tramite la DBA I.T. Doo;
- Actual I.T. Doo con sede in NoviSad (Serbia) e capitale sociale pari a euro 75.484, posseduta al 100% dalla Capogruppo indirettamente tramite la Acutal I.T. DD.;
- Actual B.H. Doo con sede in Bosnia e capitale sociale pari a euro 209.464, posseduta al 100% dalla Capogruppo indirettamente tramite la Acutal I.T. DD.;
- Actual I.T.d.o.o., con sede in Žminj (Croazia) e capitale sociale pari a euro 19.770, posseduta al 100% dalla Capogruppo indirettamente tramite la Acutal I.T. DD.;
- Itelis.d.o.o., con sede in Lubiana (Slovenia) e capitale sociale pari a euro 8.763, posseduta al 100% dalla Capogruppo indirettamente tramite la Acutal I.T. DD.;
- DBA NGN S.r.l., con sede in Milano e capitale sociale pari a euro 10.000, posseduto al 100% dalla Capogruppo indirettamente tramite la controllata DBA PROGETTI S.p.A.;
- Actual Italia S.r.l., con sede in Villorba (TV) e capitale sociale pari a euro 10.000, posseduta la 100% dalla Capogruppo;
- S.J.S. Engineering S.r.l. con sede in Roma e capitale sociale pari a euro 100.000, posseduta la 75% dalla Capogruppo indirettamente tramite la controllata DBA PROGETTI S.p.A.

Prospetto di movimentazione del Patrimonio Netto Consolidato

	Capitale	Riserva di trad.	Riserva di cop. flussi fin.	Altre riserve	Risultato di Gruppo	Patrimonio di Gruppo	Riserve di Terzi	Risultato di Terzi	Patrimonio di Terzi	Patrimonio netto
Valore bilancio 31 dicembre 2018	3.195.876	28.715	(13.155)	20.130.230	219.023	23.560.689	(135.317)	170.684	35.367	23.596.056
Destinazione del risultato dell'esercizio precedente	-	-	-	219.023	(219.023)	-	170.684	(170.684)	-	-
Distribuzione dividendi	-	-	-	-	-	-	-	-	-	-
Variazione della riserva per operazioni di copertura dei flussi finanziari attesi	-	-	-	-	-	-	-	-	-	-
Variazione della riserva di traduzione	-	(1.406)	-	(2.282)	-	(3.688)	-	-	-	(3.688)
Riclassifiche	-	-	-	-	-	-	-	-	-	-
Altre variazioni	-	-	-	3.517	-	3.517	-	-	-	3.517
Risultato di periodo	-	-	-	-	(1.639.112)	(1.639.112)	-	(7.278)	(7.278)	(1.646.390)
Valore bilancio 30 giugno 2019	3.195.876	27.309	(13.155)	20.350.488	(1.639.112)	21.921.406	35.367	(7.278)	28.089	21.949.495
Da bilancio	3.195.876	27.309	- 13.155	20.350.488	- 1.639.112	21.921.406	35.367	- 7.278	28.089	21.949.495
Delta	-	-	-	-	-	-	-	-	-	-

	Capitale	Riserva di trad.	Riserva di cop. flussi fin.	Altre riserve	Risultato di Gruppo	Patrimonio di Gruppo	Riserve di Terzi	Risultato di Terzi	Patrimonio di Terzi	Patrimonio netto
Valore bilancio 31 dicembre 2017	3.195.876	(3.939)	(5.795)	19.366.254	769.493	23.321.889	1.079.375	240.000	1.319.375	24.641.264
Destinazione del risultato dell'esercizio precedente	-	-	-	769.493	(769.493)	-	240.000	(240.000)	-	-
Distribuzione dividendi	-	-	-	-	-	-	-	-	-	-
Variazione della riserva per operazioni di copertura dei flussi finanziari attesi	-	-	-	-	-	-	-	-	-	-
Variazione della riserva di traduzione	-	1.671	-	-	-	1.671	-	-	-	1.671
Riclassifiche	-	18.372	6.927	(25.299)	-	-	-	-	-	-
Altre variazioni	-	-	-	1.786	-	1.786	-	-	-	1.786
Risultato di periodo	-	-	-	-	(114.795)	(114.795)	-	120.000	120.000	5.205
Valore bilancio 30 giugno 2018	3.195.876	16.104	1.132	20.112.234	(114.795)	23.210.551	1.319.375	120.000	1.439.375	24.649.926

Criteri di consolidamento

Nel bilancio consolidato vengono riportati i dati consolidati del gruppo DBA comprensivi delle società di cui sopra a partire dalla data del 31 dicembre 2011 data che rappresenta il periodo contabile più prossimo all'effettivo trasferimento delle stesse società alla DBA Group SpA tramite l'operazione di conferimento di ramo d'azienda avvenuta a fine 2011.

I dati del bilancio consolidato intermedio del Gruppo DBA sono stati pertanto predisposti partendo dal bilancio consolidato del Gruppo DBA formatosi al 31 dicembre 2011 ai fini di rappresentare in maniera conforme ai principi contabili gli effetti derivanti dall'operazione di conferimento del ramo d'azienda.

Le rettifiche e le ipotesi di base per la redazione del bilancio consolidato intermedio sono descritte analiticamente successivamente.

Scopo della presentazione dei dati consolidati

Le società controllate sono consolidate con il metodo integrale in base al quale:

- il valore contabile delle partecipazioni in società consolidate viene eliminato contro la corrispondente frazione di patrimonio netto. Le differenze risultanti dalla eliminazione sono attribuite alle singole voci di bilancio che le giustificano e, per il residuo, se positivo, alla voce dell'attivo immobilizzato denominata "Differenza da Avviamento". Se negativa, la differenza residua viene iscritta nella voce del patrimonio netto "Riserva di consolidamento".

L'avviamento viene ammortizzato in 10 anni in quanto si ritiene il periodo di tempo (vita utile) entro il quale l'impresa si attende di recuperare, in termini finanziari o reddituali, l'investimento.

- i rapporti patrimoniali ed economici tra le società incluse nell'area di consolidamento sono totalmente eliminati. Gli utili e le perdite emergenti da operazioni tra società consolidate, che non siano realizzati con operazioni con terzi, vengono eliminati.
- le partecipazioni in società collegate e in joint venture sono valutate con il metodo del patrimonio netto in base al quale il valore contabile delle partecipazioni viene adeguato per tener conto:
 - della quota di pertinenza della partecipante dei risultati economici della partecipata realizzati dopo la data di acquisizione;
 - dei dividendi distribuiti dalla partecipata.
- per la conversione dei bilanci in valuta estera sono stati utilizzati il cambio di fine esercizio per lo stato patrimoniale, con eccezione per il capitale sociale esposto al costo storico, e il cambio medio dell'esercizio per il conto economico. Le differenze di traduzione originate dalla conversione del patrimonio netto iniziale e del conto economico ai cambi di fine periodo vengono imputate ad un'apposita riserva del patrimonio netto consolidato.

Per la conversione dei bilanci espressi in valuta estera sono stati applicati i tassi sotto indicati:

Codice	Stato	30.06.19	Medio 2019 (gen-giu)	31.12.18	Medio 2018	30.06.18	Medio 2018 (Gen-Giu)
BAM	Bosnia	1,95583	1,95583	1,95583	1,95583	1,95583	1,95583
HRK	Croazia	7,39730	7,41999	7,41250	7,41820	7,38600	7,41808
RUB	Russia	71,59750	73,74440	79,71530	74,04160	73,15820	71,98022
RSD	Serbia	117,95700	118,06227	118,31090	118,23650	118,51880	118,24775

Data di riferimento del bilancio consolidato

La data di riferimento del bilancio consolidato intermedio è il 30 giugno 2019.

Criteri di valutazione

I criteri utilizzati nella formazione del consolidato chiuso al 31 dicembre 2018 sono quelli utilizzati nel bilancio d'esercizio dell'impresa controllante che redige il bilancio consolidato e non si discostano da quelli utilizzati per la formazione del bilancio consolidato presentato ai fini comparativi; in particolare la valutazione delle voci di bilancio è stata fatta nel rispetto del principio della prudenza, della rilevanza e nella prospettiva di continuazione dell'attività. Ai sensi dell'art. 2423-bis c.1 punto 1-bis C.C., la rilevazione e la presentazione delle voci è effettuata tenendo conto della sostanza dell'operazione o del contratto.

La continuità di applicazione dei criteri di valutazione nel tempo rappresenta elemento necessario ai fini della comparabilità dei bilanci della società nei vari esercizi.

Ai sensi dell'articolo 35 del DLgs 127/91 sono stati adottati i seguenti criteri di valutazione ammessi dagli articoli 2423 e seguenti del Codice Civile.

Immobilizzazioni immateriali

Le immobilizzazioni immateriali e gli oneri pluriennali capitalizzati sono iscritti al costo di acquisto e sono esposti in bilancio al netto degli ammortamenti calcolati sistematicamente in relazione alla loro residua possibilità di utilizzazione.

I costi di ricerca e sviluppo, aventi utilità pluriennale, sono iscritti nell'attivo con il consenso del Collegio Sindacale delle società controllate.

Le immobilizzazioni in corso, riguardanti progetti di ricerca e sviluppo non ancora completati, sono iscritte nell'attivo con il consenso del Collegio Sindacale delle società controllate e verranno ammortizzate una volta terminati i relativi progetti.

Le aliquote di ammortamento utilizzate sono le seguenti:

Avviamento: 10%

Costi di impianto e ampliamento: 20%

Concessioni e licenze: 20% - 33%

Altre immobilizzazioni immateriali: 18,46% - 16,67%

Marchi e brevetti: 5% - 33,33%

Manutenzioni e riparazioni: 20%

Sviluppo: 20%

Qualora indipendentemente dall'ammortamento già contabilizzato risultasse una perdita durevole di valore, l'immobilizzazione netta verrebbe conseguentemente svalutata; se in esercizi successivi venissero meno i presupposti della svalutazione verrebbe ripristinato il valore originario.

I costi di sviluppo sono esposti al netto dei contributi ricevuti.

Immobilizzazioni materiali

Sono iscritte al costo di acquisto, tenuto conto degli oneri accessori, e rettificate dai corrispondenti fondi di ammortamento.

Le quote di ammortamento, imputate a conto economico, sono state calcolate attesi l'utilizzo, la destinazione e la durata economico-tecnica dei cespiti, sulla base del criterio della residua possibilità di utilizzazione, criterio che si ritiene ben rappresentato dalle aliquote che seguono, ridotte alla metà nell'esercizio di entrata in funzione del bene:

- Impianti e macchinari specifici: 20%
- Impianti telefonici: 20%
- Attrezzatura varia: 15%
- Macchine elettroniche: 20%
- Mobili e arredi: 12%
- Macchine d'ufficio: 20%
- Autovetture: 25%

Non sono state effettuate rivalutazioni discrezionali o volontarie e le valutazioni effettuate trovano il loro limite massimo nel valore d'uso, oggettivamente determinato, dell'immobilizzazione stessa.

Beni in leasing

I beni strumentali, oggetto di leasing finanziario, sono riflessi in bilancio consolidato secondo la metodologia finanziaria che prevede la loro iscrizione nell'attivo e l'ammortamento in relazione alla loro residua possibilità di utilizzazione con la contemporanea iscrizione del debito finanziario nel passivo.

Immobilizzazioni finanziarie

Le partecipazioni di controllo, collegamento e in joint venture iscritte nelle immobilizzazioni sono valutate al costo di acquisto o di costituzione, comprensivo dei costi accessori. Le partecipazioni in società collegate e in joint venture sono valutate con il metodo del patrimonio netto.

Ai sensi dell'articolo 36 del DLgs 127/91, la differenza positiva tra il valore calcolato con il metodo del patrimonio netto e il valore al costo di sottoscrizione, derivante da utili, è iscritta nella voce "rivalutazioni" del conto economico.

L'eventuale differenza negativa tra il valore calcolato con il metodo del patrimonio netto e il valore al costo di sottoscrizione, è iscritta nella voce "svalutazioni" del conto economico.

Le altre partecipazioni sono iscritte al costo d'acquisto o sottoscrizione eventualmente rettificato per perdite durevoli di valore. I crediti consistenti in immobilizzazioni finanziarie sono rilevati in bilancio secondo il criterio del costo ammortizzato tenendo conto del fattore temporale. Considerato che l'applicazione di tale criterio non produce effetti rilevanti i crediti sono stati iscritti al presumibile valore di realizzo.

Rimanenze

I lavori in corso su ordinazione, relativi a prestazioni di servizi infra annuali non ultimati, sono valutati in base ai costi specifici. I servizi di durata superiore a 12 mesi sono valutati secondo il criterio della percentuale di completamento. Tale criterio implica che i costi, i ricavi ed il margine di commessa siano riconosciuti in funzione all'avanzamento dell'opera. Il criterio adottato permette la contabilizzazione per competenza dei contratti a lungo termine, imputando l'utile stimato del contratto in misura proporzionalmente corrispondente allo stato di avanzamento dell'opera. Il metodo utilizzato per la valutazione dello stato di avanzamento dei lavori in corso è quello della percentuale del costo sostenuto.

Le rimanenze di merci vengono valutate al costo di acquisto delle stesse.

Crediti

I crediti sono rilevati in bilancio secondo il criterio del costo ammortizzato tenendo conto del fattore temporale. Considerato che l'applicazione di tale criterio non produce effetti rilevanti i crediti sono stati iscritti al presumibile valore di realizzo, mediante lo stanziamento di un apposito fondo di svalutazione, al quale viene accantonato annualmente un importo

corrispondente al rischio di inesigibilità dei crediti rappresentati in bilancio, in relazione alle condizioni economiche generali e del settore di appartenenza, nonché alla provenienza del debitore.

I crediti verso clienti soggetti a procedure concorsuali o in stato di provato dissesto economico, per i quali si rende inutile promuovere azioni esecutive, vengono portati a perdita integralmente o nella misura in cui le informazioni ottenute e le procedure in corso ne facciano supporre la definitiva irrecuperabilità.

Disponibilità liquide

Il denaro, i depositi bancari ed i valori di cassa sono iscritti al valore nominale.

Fondi per rischi e oneri

Sono stanziati per coprire perdite o debiti di esistenza certa o probabile, dei quali tuttavia alla chiusura dell'esercizio non erano determinabili l'ammontare o la data di sopravvenienza.

Nella valutazione di tali fondi sono stati rispettati i criteri generali di prudenza e competenza e non si è proceduto alla costituzione di fondi rischi generici privi di giustificazione economica. Le passività potenziali sono state rilevate in bilancio e iscritte nei fondi in quanto ritenute probabili ed essendo stimabile con ragionevolezza l'ammontare del relativo onere.

Trattamento di fine rapporto di lavoro subordinato

A seguito delle disposizioni di cui al DL n° 252 del 5 dicembre 2005 integrato con le modifiche apportate dalla Legge 296/2007 in materia di TFR, il trattamento di fine rapporto di lavoro subordinato riflette le indennità maturate e relativa rivalutazione.

Debiti

I debiti sono espressi al loro valore nominale e includono, ove applicabili, gli interessi maturati ed esigibili alla data di chiusura dell'esercizio.

Ai sensi dell'art. 2423, comma 4, del codice civile, non è stato applicato il criterio del costo ammortizzato in quanto gli effetti sono irrilevanti, rispetto al criterio adottato. Tale opzione è stata adottata se i costi di transazione, le commissioni e ogni altra differenza tra valore iniziale e valore a scadenza sono di scarso rilievo rispetto al valore nominale.

Ratei e risconti

Sono iscritti in tale voce quote di costi e proventi, comuni a due o più esercizi, per realizzare il principio della competenza economica e temporale in applicazione del principio di correlazione dei costi e dei ricavi in ragione d'esercizio.

Criteri di conversione dei valori espressi in valuta

I crediti e i debiti espressi originariamente in valuta estera, iscritti in base ai cambi in vigore alla data in cui sono sorti, sono allineati ai cambi correnti alla chiusura del bilancio. In particolare, le attività e passività che non costituiscono immobilizzazioni sono iscritte al tasso di cambio a pronti alla data di chiusura dell'esercizio. Gli utili e le perdite che derivano dalla conversione dei crediti e dei debiti sono rispettivamente accreditati e addebitati al Conto Economico alla voce 17 bis Utili e perdite su cambi. L'utile netto derivante dall'adeguamento ai cambi di fine esercizio delle poste in valuta concorre alla formazione del risultato d'esercizio e, in sede di approvazione del bilancio, verrà iscritto in una riserva non distribuibile sino al momento del successivo realizzo.

Le immobilizzazioni in valuta sono iscritte al tasso di cambio al momento del loro acquisto o a quello inferiore alla data di chiusura dell'esercizio se la riduzione si rivela durevole.

Costi e ricavi

Sono esposti in bilancio secondo i principi della prudenza e della competenza con rilevazione dei relativi ratei e risconti. I ricavi e i proventi, i costi e gli oneri, sono iscritti al netto dei resi, degli sconti, abbuoni e premi nonché delle imposte direttamente connesse con le compravendite dei beni e la prestazione dei servizi.

I costi sono imputati a conto economico in correlazione ai ricavi ed in applicazione della competenza temporale.

Imposte sul reddito dell'esercizio

Sono iscritte in base alla determinazione del reddito imponibile in conformità alle disposizioni in vigore, tenendo conto delle esenzioni applicabili e dei crediti d'imposta spettanti. Ove necessario, sono inoltre stanziare imposte differite sulle differenze temporanee fra il risultato d'esercizio e l'imponibile fiscale.

Le imposte correnti sono accantonate secondo le aliquote e le norme vigenti nei paesi in cui sono ubicate le società del gruppo, in base ad una realistica previsione del reddito imponibile.

In caso di tassazione differita passiva di significativi componenti di reddito la relativa passività è accantonata nella voce B del passivo in base alle aliquote in vigore ed è eventualmente aggiornata per tenere conto di successive variazioni di aliquote. Analogamente, in caso di tassazione differita attiva, il relativo ammontare è imputato all'attivo circolante nella voce C II 4 ter) Crediti per imposte anticipate.

Le poste "Crediti per imposte anticipate" e "Fondo per imposte, anche differite" accolgono inoltre le imposte differite attive e passive derivanti dalle rettifiche di consolidamento, in particolare l'eliminazione di rettifiche di valore operate esclusivamente in applicazione di norme tributarie ed all'eliminazione di utili infragruppo non ancora realizzati nei confronti di terzi.

L'iscrizione di imposte differite attive è subordinata alla ragionevole certezza della loro recuperabilità e pertanto il saldo per imposte differite attive viene contabilizzato nel presupposto che vi siano reali prospettive di redditività futura che consentano l'ottenimento di redditi imponibili fiscali, tali da recuperare i crediti in oggetto.

Stagionalità

Non si evidenziano effetti significativi sul risultato di esercizio legati alla stagionalità o a fatti rilevanti di natura non ricorrente.

Stime contabili

Non si evidenziano significative poste contabili all'interno del bilancio consolidato intermedio per le quali è possibile ritenere che la stima a fine anno possa divergere sensibilmente da quella effettuata al 30 giugno 2019.

Categorie di azioni emesse dalla società

Il capitale sociale della società capogruppo DBA GROUP S.p.A. ammonta ad € 3.195.875,93 ed è diviso in n. 11.500.000 azioni, tutte senza indicazione di valore nominale, come di seguito:

n. 11.500.000 azioni ordinarie.

Il Consiglio di Amministrazione tenutosi in data 22 maggio 2019 ha preso atto che non essendo stato raggiunto l'EBITDA target 2018 pari a euro 6 milioni (come previsto dallo statuto) sono state annullate numero 1.353.308 azioni PAS detenute dalla società DB HOLDING S.r.l. e numero 147.692 azioni PAS detenute da Fondo Italiano di Investimento per il tramite di Neurberger Berman Aifm Limited.

Titoli emessi dalla società

A seguito dell'operazione di quotazione all'AIM avvenuta nel 2017 la società ha assegnato n. 2.166.600 Warrant regolati da specifico "regolamento dei Warrant". Il prezzo di mercato rilevato al 31/01/2019 è pari a euro 0,19 per warrant.

Impegni e passività potenziali

Il Gruppo ha rilasciato garanzie bancarie per l'importo di euro 2.357.815.

Operazioni straordinarie

Non si rilevano operazioni straordinarie nel corso del primo semestre 2019.

Eventi successivi e fatti di rilievo

Nel mese di luglio la società finanziaria Finest è entrata con una partecipazione pari al 12,5% nel capitale sociale della subholding slovena DBA IT doo con sede a Koper.

L'obiettivo della partnership è il sostegno alla crescita per linee esterne ed interne nel gruppo DBA, in particolare nell'area balcanica e nei settori legati alla mobilità di mezzi e di persone, alla supply chain, alla cyber security e alle tecnologie blockchain.

In data 18/07/2019 è stato depositato in CCIAA un progetto di fusione che prevede l'incorporazione delle società DBA LAB S.p.A. e ACTUAL ITALIA S.r.l. (incorporande) in DBA PROGETTI S.p.A. (incorporante).

Tale operazione consentirà realizzare sinergie in termini di riduzione di costi amministrativi, gestionali e organizzativi.

Nel corso del primo semestre è stata avviata la trattativa per l'acquisizione del 100% del capitale sociale della società slovena Unistar LC doo. Tale acquisizione si inquadra nelle previste azioni di crescita per linee esterne all'estero nell'ambito dell'IT e della cyber security apportando, se completata, un notevole ampliamento del mercato e del conseguente valore della produzione oltre che un complemento tecnologico nel settore della gestione della sicurezza dei dati.

Villorba, 27 settembre 2019

Il Presidente del Consiglio di Amministrazione

Ing. Francesco De Bettin





RELAZIONE DI REVISIONE CONTABILE LIMITATA SUL BILANCIO CONSOLIDATO INTERMEDIO ABBREVIATO

Al Consiglio di Amministrazione di
DBA Group SpA

Introduzione

Abbiamo svolto la revisione contabile limitata dell'allegato bilancio consolidato intermedio abbreviato, costituito dallo stato patrimoniale, dal conto economico, dal rendiconto finanziario e dalle relative note illustrative di DBA Group SpA e sue controllate (Gruppo DBA) al 30 giugno 2019. Gli Amministratori sono responsabili per la redazione del bilancio consolidato intermedio abbreviato in conformità al principio contabile OIC 30. E' nostra la responsabilità di esprimere una conclusione sul bilancio consolidato intermedio abbreviato sulla base della revisione contabile limitata svolta.

Portata della revisione contabile limitata

Il nostro lavoro è stato svolto in conformità all'*International Standard on Review Engagements 2410, "Review of Interim Financial Information Performed by the Independent Auditor of the Entity"*. La revisione contabile limitata del bilancio consolidato intermedio abbreviato consiste nell'effettuare colloqui, prevalentemente con il personale della società responsabile degli aspetti finanziari e contabili, analisi di bilancio ed altre procedure di revisione contabile limitata. La portata di una revisione contabile limitata è sostanzialmente inferiore rispetto a quella di una revisione contabile completa svolta in conformità agli *International Standards on Auditing* e, conseguentemente, non ci consente di avere la sicurezza di essere venuti a conoscenza di tutti i fatti significativi che potrebbero essere identificati con lo svolgimento di una revisione contabile completa. Pertanto, non esprimiamo un giudizio sul bilancio [consolidato] intermedio abbreviato.

Conclusioni

Sulla base della revisione contabile limitata svolta, non sono pervenuti alla nostra attenzione elementi che ci facciano ritenere che il bilancio consolidato intermedio abbreviato del Gruppo DBA al 30 giugno 2019, non sia stato redatto, in tutti gli aspetti significativi, in conformità al principio contabile OIC 30.

Treviso, 27 settembre 2019

PricewaterhouseCoopers SpA

Alexander Mayr
(Revisore Legale)

PricewaterhouseCoopers SpA

Sede legale e amministrativa: Milano 20149 Via Monte Rosa 91 Tel. 0277851 Fax 027785240 Cap. Soc. Euro 6.890.000,00 i.v., C.F. e P.IVA e Reg. Imp. Milano 12979880155 Iscritta al n° 119644 del Registro dei Revisori Legali - Altri Uffici: **Ancona** 60131 Via Sandro Totti 1 Tel. 0712132311 - **Bari** 70122 Via Abate Gimma 72 Tel. 0805640211 - **Bologna** 40126 Via Angelo Finelli 8 Tel. 0516186211 - **Brescia** 25121 Viale Duca d'Aosta 28 Tel. 0303697501 - **Catania** 95129 Corso Italia 302 Tel. 0957532311 - **Firenze** 50121 Viale Gramsci 15 Tel. 0552482811 - **Genova** 16121 Piazza Piccapietra 9 Tel. 01029041 - **Napoli** 80121 Via dei Mille 16 Tel. 08136181 - **Padova** 35138 Via Vicenza 4 Tel. 049873481 - **Palermo** 90141 Via Marchese Ugo 60 Tel. 091349737 - **Parma** 43121 Viale Tanara 20/A Tel. 0521275911 - **Pescara** 65127 Piazza Ettore Troilo 8 Tel. 0854545711 - **Roma** 00154 Largo Fochetti 29 Tel. 06570251 - **Torino** 10122 Corso Palestro 10 Tel. 011556771 - **Trento** 38122 Viale della Costituzione 33 Tel. 0461237004 - **Treviso** 31100 Viale Felissent 90 Tel. 0422696911 - **Trieste** 34125 Via Cesare Battisti 18 Tel. 0403480781 - **Udine** 33100 Via Poscolle 43 Tel. 043225789 - **Varese** 21100 Via Albuzzi 43 Tel. 0332285039 - **Verona** 37135 Via Francia 21/C Tel. 0458263001 - **Vicenza** 36100 Piazza Pontelandolfo 9 Tel. 0444393311