



SPAFID CONNECT

Informazione Regolamentata n. 0230-101-2020	Data/Ora Ricezione 07 Agosto 2020 06:51:33	MTA
---	--	-----

Societa' : UNIPOLSAI

Identificativo : 136059

Informazione
Regolamentata

Nome utilizzatore : UNIPOLSAIN02 - Giay

Tipologia : 1.2

Data/Ora Ricezione : 07 Agosto 2020 06:51:33

Data/Ora Inizio : 07 Agosto 2020 06:51:34

Diffusione presunta

Oggetto : Comunicato stampa UnipolSai: approvati i
risultati consolidati del primo semestre
2020

Testo del comunicato

Vedi allegato.

UNIPOLSAI ASSICURAZIONI: APPROVATI I RISULTATI CONSOLIDATI

PRIMO SEMESTRE 2020

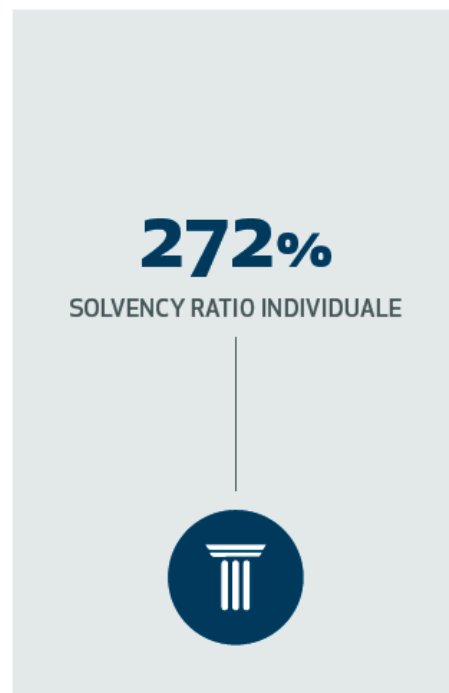

- Risultato netto consolidato a 560 milioni di euro rispetto ai 377 milioni del 30 giugno 2019
- Raccolta diretta assicurativa a 6,1 miliardi di euro (-16,4%)
 - ✓ Danni: 3,9 miliardi di euro (-4,4%)
 - ✓ Vita: 2,2 miliardi di euro (-31,8%)
- Combined ratio netto riassicurazione a 82,1% rispetto a 94,6% registrato nel primo semestre 2019
- Solvency ratio individuale al 272%¹

¹ Dato calcolato in base al Modello Interno Parziale.

Bologna, 7 agosto 2020

Il Consiglio di Amministrazione di UnipolSai Assicurazioni S.p.A., riunitosi ieri sotto la presidenza di Carlo Cimbri, ha approvato i risultati consolidati al 30 giugno 2020. In un semestre caratterizzato dall'insorgere dell'emergenza Covid-19, il Gruppo ha sostenuto importanti iniziative a favore dei clienti, della rete distributiva agenziale, dei dipendenti e della collettività.

Per quanto concerne i **clienti** il Gruppo ha istituito per i propri assicurati un servizio di consulenza medica sul coronavirus tramite la Centrale Medica, operativa h24, di UniSalute. UnipolSai ha creato un prodotto di tutela sanitaria #AndràTuttoBene e ha promosso la campagna #UnMesePerTe che prevede la restituzione ai 10 milioni di clienti di un importo pari al costo di un mese di polizza R.C. Auto in essere, attraverso un voucher-sconto da utilizzare al rinnovo del contratto. La campagna durerà un anno intero, per consentire a tutti gli assicurati di disporre del voucher in occasione del rinnovo della propria polizza. Per quanto riguarda la **rete distributiva agenziale** sono state adottate importanti misure di sostegno finanziario e di supporto all'operatività in condizioni di sicurezza. Per garantire la salute di tutti i **dipendenti** del Gruppo, sono state adottate modalità di lavoro da remoto, attraverso soluzioni tecnologiche che in poche settimane hanno consentito a circa 9.300 persone di poter espletare la propria attività in smartworking. Nel corso del semestre UnipolSai Assicurazioni ha donato alla **collettività** 20 milioni di euro destinati a fronteggiare l'emergenza Coronavirus.

Il Gruppo UnipolSai chiude il primo semestre 2020 con un **risultato netto consolidato** pari a 560 milioni di euro, in crescita significativa rispetto al risultato del corrispondente periodo dell'esercizio precedente pari a 377 milioni. Il risultato del semestre è stato influenzato da una riduzione della sinistralità durante il periodo di lockdown.

Nel primo semestre del 2020 la **raccolta diretta assicurativa**, al lordo delle cessioni in riassicurazione, si è attestata a 6.100 milioni di euro (7.294 milioni al 30 giugno 2019, -16,4%).

SETTORE DANNI

RISULTATI CONSOLIDATI PRIMO SEMESTRE 2020

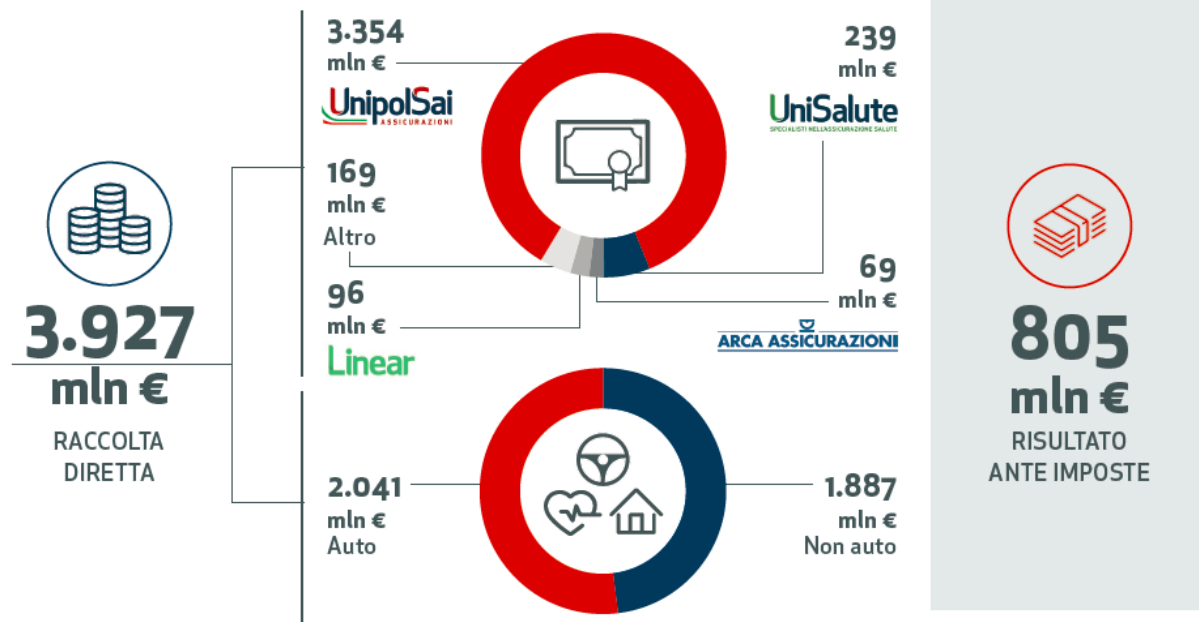

La **raccolta diretta Danni** ha risentito del rallentamento dell'attività commerciale a causa dell'emergenza sanitaria e, al 30 giugno 2020, è pari a 3.927 milioni di euro (in calo del 4,4% rispetto ai 4.109 milioni registrati al 30 giugno 2019). A tale ammontare contribuiscono la compagnia UnipolSai, che registra premi Danni per 3.354 milioni di euro (-3,6%) e le altre principali compagnie del Gruppo. UniSalute ha raggiunto premi pari a 239 milioni di euro (+0,2%), Linear ha totalizzato premi per 96 milioni di euro (+0,3%), mentre Arca Assicurazioni riporta premi per 69 milioni di euro sostanzialmente in linea con il dato del primo semestre dell'anno precedente.

Il comparto **Auto** si attesta a 2.041 milioni di euro (-5,1%). Il comparto **Non Auto**, con premi pari a 1.887 milioni di euro, ha un calo minore (-3,6%) grazie alla commercializzazione di specifici prodotti legati all'emergenza sanitaria.

In questo contesto il Gruppo UnipolSai registra, al 30 giugno 2020, un **combined ratio** al netto della riassicurazione pari all'82,1% (80,5% lavoro diretto), in significativo miglioramento rispetto al 94,6% realizzato al 30 giugno 2019 (93,2% lavoro diretto). Il **loss ratio** al netto della riassicurazione è risultato pari al 54,6% (rispetto al 66,7% del primo semestre 2019), mentre l'**expense ratio** al netto della riassicurazione si è attestato al 27,4% (contro il 27,9% al 30 giugno 2019).

Il **risultato ante imposte** del settore Danni è pari a 805 milioni di euro (387 milioni nei primi sei mesi dell'esercizio 2019).

SETTORE VITA

RISULTATI CONSOLIDATI PRIMO SEMESTRE 2020

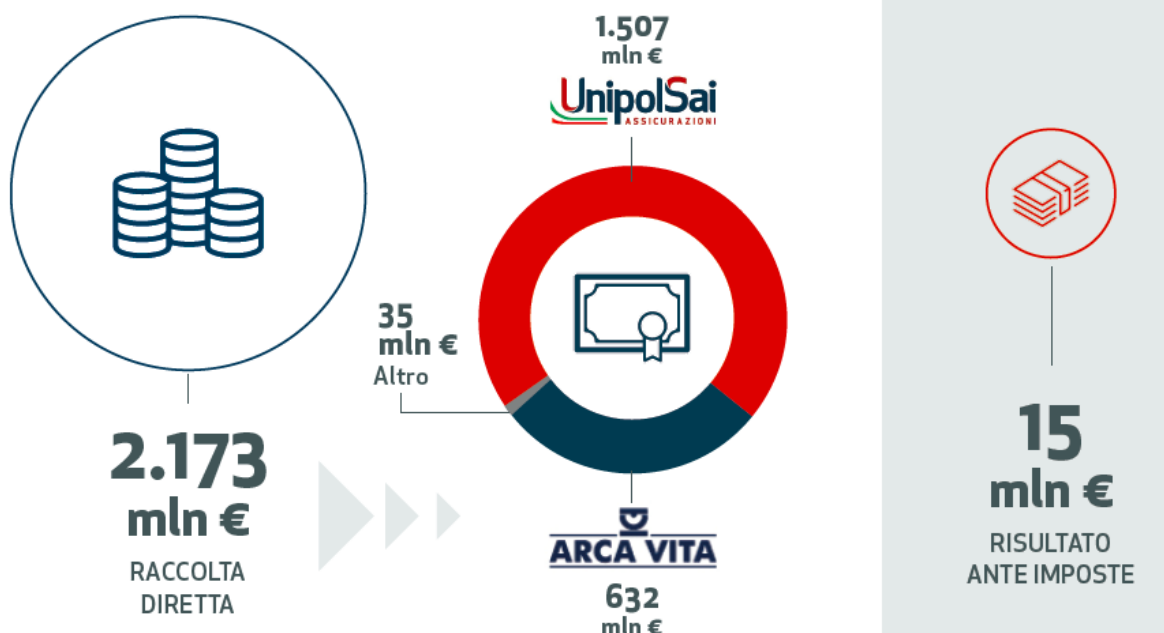

Nel **comparto Vita**, il Gruppo UnipolSai ha realizzato una raccolta diretta pari a 2.173 milioni di euro, con un decremento del 31,8% dovuto agli effetti dell'emergenza sanitaria e alle politiche commerciali adottate nel periodo con finalità di contenimento dei rischi, nonché al confronto con un primo semestre 2019 che aveva beneficiato della raccolta straordinaria derivante da due nuovi fondi pensione per complessivi 630 milioni di euro.

La compagnia UnipolSai ha realizzato una raccolta diretta pari a 1.507 milioni di euro (-35,3%) mentre nel canale di bancassicurazione Arca Vita, unitamente alla controllata Arca Vita International, ha segnato una raccolta diretta pari a 632 milioni di euro (-22,1% rispetto agli 811 milioni del primo semestre 2019).

Il **risultato ante imposte** del settore Vita è pari a 15 milioni di euro, contro 140 milioni realizzati nei primi sei mesi dell'esercizio 2019, per effetto di un minor contributo di proventi finanziari di competenza delle compagnie.

Settore Immobiliare

La gestione immobiliare continua a essere incentrata nelle attività di riqualificazione di alcuni immobili, alla ricerca di occasioni di valorizzazione o all'utilizzo strumentale.

In particolare, Unipol nel semestre ha lanciato il progetto "INOLTRE. Sharing the city" dedicato alla rigenerazione delle periferie di Milano. Una grande iniziativa, che riguarderà complessivamente oltre

300.000 mq, per portare in aree periferiche della città (zona Bruzzano, via Stephenson, via dei Missaglia e via Senigallia) occasioni di socialità, cultura, dibattito, ricerca e una serie di installazioni architettoniche e artistiche.

Il **risultato ante imposte** del settore è pari a -10 milioni di euro, rispetto ai -26 milioni al 30 giugno 2019.

Settore Altre Attività

Negli **altri settori** in cui opera il Gruppo, l'emergenza Covid-19 sta avendo ripercussioni sul settore alberghiero dove, nel periodo considerato, la quasi totalità delle strutture in gestione diretta del Gruppo UNA (27 su 31) è rimasta chiusa. Alcune riaperture selettive sono state effettuate sul finire del semestre che però si è chiuso con una perdita pari a circa 16 milioni di euro. Gli altri *business* del Gruppo registrano risultati in sostanziale pareggio.

Il **risultato ante imposte** del settore è pari a -20 milioni di euro (1 milione nel primo semestre 2019).

Gestione finanziaria

Per quanto riguarda la **gestione degli investimenti finanziari**, la redditività lorda del portafoglio ha registrato un rendimento pari al 2,9% degli *asset* investiti, di cui il 3,1% relativo alla componente di cedole e dividendi.

Situazione patrimoniale

Al 30 giugno 2020 il patrimonio netto ammonta a 6.482 milioni di euro (7.153 milioni al 31 dicembre 2019), di cui 6.246 milioni di pertinenza del Gruppo (6.878 milioni al 31 dicembre 2019). Per quanto concerne l'**indice di solvibilità individuale** di UnipolSai al 30 giugno 2020 il rapporto tra fondi propri e capitale richiesto è pari al 272%¹, rispetto al 284% del 31 dicembre 2019. L'indice di solvibilità consolidato basato sul capitale economico² è pari al 249% (252% al 31 dicembre 2019).

Fatti di rilievo verificatisi dopo la chiusura del semestre

In data 30 luglio 2020 si è conclusa con successo l'Offerta Pubblica di Acquisto e Scambio promossa da Intesa Sanpaolo su azioni UBI Banca. Il perfezionamento di tale operazione era una delle

² Il capitale economico è la misura del capitale assorbito determinato in base ai principi e modelli applicati nel Modello Interno Parziale e avente valenza operativa.

condizioni previste dall'accordo sottoscritto da Unipol e UnipolSai con Intesa Sanpaolo e BPER Banca in data 17 febbraio 2020 avente ad oggetto, tra l'altro, la successiva acquisizione da parte di UnipolSai, direttamente o per il tramite di società controllate, di rami d'azienda riferibili a una o più compagnie assicurative attualmente partecipate da UBI Banca.

Evoluzione prevedibile della gestione

L'estensione in atto su scala mondiale della pandemia da Covid-19 e il rischio di eventuali recrudescenze della stessa nel nostro Paese, con conseguenti potenziali riflessi nell'economia, potrebbero avere ripercussioni anche sui mercati di riferimento del Gruppo. Ciò nonostante, l'andamento registrato nel primo semestre e le informazioni al momento disponibili consentono al Gruppo di confermare, forte anche di una posizione patrimoniale solida, un andamento reddituale della gestione per l'anno in corso in linea con gli obiettivi fissati nel Piano Industriale 2019-2021.

Presentazione dei risultati alla comunità finanziaria

Alle ore 12 di oggi è prevista una conference call nell'ambito della quale analisti finanziari e investitori istituzionali potranno porre domande al Group CEO e al Senior Management sui risultati al 30 giugno 2020. I numeri telefonici da comporre per assistere all'evento sono: +39 02 8020911 (dall'Italia e da tutti gli altri Paesi), +1 718 7058796 (dagli USA), +44 1212 818004 (da UK). È possibile seguire la presentazione anche attraverso i seguenti canali digitali:

- **Connessione via Web Link:** <https://hditalia.choruscall.com/?calltype=2&info=company>
- **Connessione via App:** Chorus Call HD, ID system CCHDVA

Si prega di leggere attentamente l'[Informativa sulla Privacy](#) prima di partecipare all'evento.

Il file multimediale contenente il commento preregistrato dei risultati è in ogni caso già disponibile nella sezione Investors del sito www.unipolsai.com.

Al fine di consentire una più completa informativa sui risultati al 30 giugno 2020, si riportano in allegato i prospetti della Situazione patrimoniale-finanziaria consolidata, il Conto Economico consolidato, la sintesi del Conto Economico consolidato gestionale per settori e lo Stato Patrimoniale per settori di attività.

Maurizio Castellina, Dirigente Preposto alla redazione dei documenti contabili societari di UnipolSai Assicurazioni S.p.A. dichiara, ai sensi dell'art. 154-bis, comma secondo, del "Testo unico delle disposizioni in materia di intermediazione finanziaria" che l'informativa relativa a dati consuntivi contabili contenuta nel presente comunicato stampa corrisponde alle risultanze documentali, ai libri e alle scritture contabili.

Glossario

COMBINED RATIO LAVORO DIRETTO: indicatore che misura l'equilibrio della gestione tecnica diretta Danni, dato dalla somma di Loss ratio, incluso OTI ratio, e Expense ratio.

COMBINED RATIO NETTO RIASSICURAZIONE: indicatore che misura l'equilibrio della gestione tecnica complessiva Danni, dato dalla somma di Loss ratio al netto della riassicurazione e Expense ratio al netto della riassicurazione.

UnipolSai Assicurazioni S.p.A.

UnipolSai Assicurazioni S.p.A. è la compagnia assicurativa del Gruppo Unipol, leader in Italia nei rami Danni, in particolare nei settori Auto e Salute. Attiva anche nei rami Vita, UnipolSai conta un portafoglio di oltre 10 milioni di clienti e occupa una posizione di preminenza nella graduatoria nazionale dei gruppi assicurativi per raccolta diretta pari a circa 14,0 miliardi di euro, di cui 8,2 nei Danni e 5,8 nel Vita (dati 2019). La compagnia opera attraverso la più grande rete agenziale d'Italia, forte di circa 2.400 agenzie assicurative distribuite sul territorio nazionale. UnipolSai è attiva inoltre nell'assicurazione auto diretta (Linear Assicurazioni), nell'assicurazione trasporti ed aviazione (Siat), nella tutela della salute (UniSalute), nella previdenza integrativa e presidia il canale della bancassicurazione (Arca Vita, Arca Assicurazioni e Incontra). Gestisce inoltre significative attività diversificate nei settori immobiliare, alberghiero (Gruppo UNA), medico-sanitario e agricolo (Tenute del Cerro). UnipolSai Assicurazioni è controllata da Unipol Gruppo S.p.A. e, al pari di quest'ultima, è quotata alla Borsa Italiana.

Unipol Gruppo

Media Relations
Fernando Vacarini
T. +39 051 5077705
pressoffice@unipol.it

Investor Relations
Adriano Donati
T. +39 051 5077933
investor.relations@unipol.it

Barabino & Partners

Massimiliano Parboni
T. +39 335 a
m.parboni@barabino.it

Giovanni Vantaggi
T. +39 328 8317379
g.vantaggi@barabino.it

Situazione Patrimoniale-Finanziaria Consolidata - Attività

Dati contabili, valori in Milioni di Euro

		30/6/2020	31/12/2019
1	ATTIVITÀ IMMATERIALI	892,7	893,0
1.1	Aviamento	507,9	507,9
1.2	Altre attività immateriali	384,8	385,2
2	ATTIVITÀ MATERIALI	2.328,4	2.411,5
2.1	Immobili	1.492,7	1.561,1
2.2	Altre attività materiali	835,7	850,4
3	RISERVE TECNICHE A CARICO DEI RIASSICURATORI	925,9	989,6
4	INVESTIMENTI	62.710,4	64.060,7
4.1	Investimenti immobiliari	2.076,3	2.063,2
4.2	Partecipazioni in controllate, collegate e <i>joint venture</i>	154,2	169,2
4.3	Investimenti posseduti sino alla scadenza	414,7	454,6
4.4	Finanziamenti e crediti	5.271,6	4.766,7
4.5	Attività finanziarie disponibili per la vendita	47.911,8	48.854,5
4.6	Attività finanziarie a fair value rilevato a conto economico	6.881,7	7.752,5
5	CREDITI DIVERSI	2.790,3	3.152,7
5.1	Crediti derivanti da operazioni di assicurazione diretta	1.229,1	1.456,2
5.2	Crediti derivanti da operazioni di riassicurazione	260,0	260,8
5.3	Altri crediti	1.301,2	1.435,8
6	ALTRI ELEMENTI DELL'ATTIVO	1.095,5	924,3
6.1	Attività non correnti o di un gruppo in dismissione possedute per la vendita	193,6	189,2
6.2	Costi di acquisizione differiti	105,8	101,2
6.3	Attività fiscali differite	229,3	127,3
6.4	Attività fiscali correnti	20,4	3,5
6.5	Altre attività	546,5	503,0
7	DISPONIBILITÀ LIQUIDE E MEZZI EQUIVALENTI	638,4	747,1
	TOTALE ATTIVITÀ	71.381,5	73.178,9

Situazione Patrimoniale-Finanziaria Consolidata - Patrimonio netto e passività
Dati contabili, valori in Milioni di Euro

		30/6/2020	31/12/2019
1	PATRIMONIO NETTO	6.482,0	7.152,9
1.1	di pertinenza del gruppo	6.246,3	6.877,6
1.1.1	Capitale	2.031,5	2.031,5
1.1.2	Altri strumenti patrimoniali	0,0	0,0
1.1.3	Riserve di capitale	346,8	346,8
1.1.4	Riserve di utili e altre riserve patrimoniali	2.886,9	2.718,1
1.1.5	(Azioni proprie)	-2,3	-2,0
1.1.6	Riserva per differenze di cambio nette	5,4	5,1
1.1.7	Utili o perdite su attività finanziarie disponibili per la vendita	420,5	1.141,6
1.1.8	Altri utili o perdite rilevati direttamente nel patrimonio	12,6	8,8
1.1.9	Utile (perdita) dell'esercizio di pertinenza del gruppo	545,0	627,8
1.2	di pertinenza di terzi	235,7	275,3
1.2.1	Capitale e riserve di terzi	209,5	232,7
1.2.2	Utili o perdite rilevati direttamente nel patrimonio	10,7	15,5
1.2.3	Utile (perdita) dell'esercizio di pertinenza di terzi	15,4	27,1
2	ACCANTONAMENTI	395,9	442,3
3	RISERVE TECNICHE	56.843,3	57.567,3
4	PASSIVITÀ FINANZIARIE	5.749,7	6.000,4
4.1	Passività finanziarie a fair value rilevato a conto economico	2.960,1	2.914,4
4.2	Altre passività finanziarie	2.789,6	3.086,1
5	DEBITI	993,4	1.080,4
5.1	Debiti derivanti da operazioni di assicurazione diretta	131,1	164,7
5.2	Debiti derivanti da operazioni di riassicurazione	112,1	96,6
5.3	Altri debiti	750,2	819,1
6	ALTRI ELEMENTI DEL PASSIVO	917,2	935,6
6.1	Passività di un gruppo in dismissione posseduto per la vendita	3,3	3,3
6.2	Passività fiscali differite	47,5	78,0
6.3	Passività fiscali correnti	35,8	48,4
6.4	Altre passività	830,6	805,9
	TOTALE PATRIMONIO NETTO E PASSIVITÀ	71.381,5	73.178,9

Conto Economico Consolidato

Dati contabili, valori in Milioni di Euro

		30/6/2020	30/6/2019
1.1	Premi netti	5.675,7	6.897,2
1.1.1	Premi lordi di competenza	5.906,0	7.115,2
1.1.2	Premi ceduti in riassicurazione di competenza	-230,3	-218,0
1.2	Commissioni attive	16,7	17,0
1.3	Proventi e oneri derivanti da strumenti finanziari a fair value rilevato a conto economico	-290,7	-124,5
1.4	Proventi derivanti da partecipazioni in controllate, collegate e joint venture	8,9	5,1
1.5	Proventi derivanti da altri strumenti finanziari e investimenti immobiliari	1.288,3	1.196,6
1.5.1	Interessi attivi	687,1	737,7
1.5.2	Altri proventi	84,7	107,7
1.5.3	Utili realizzati	272,3	289,3
1.5.4	Utili da valutazione	244,3	61,9
1.6	Altri ricavi	409,4	321,8
1	TOTALE RICAVI E PROVENTI	7.108,4	8.313,3
2.1	Oneri netti relativi ai sinistri	-4.215,7	-5.958,0
2.1.1	Importi pagati e variazione delle riserve tecniche	-4.305,5	-6.072,0
2.1.2	Quote a carico dei riassicuratori	89,8	113,9
2.2	Commissioni passive	-9,6	-10,8
2.3	Oneri derivanti da partecipazioni in controllate, collegate e joint venture	-10,7	-0,3
2.4	Oneri derivanti da altri strumenti finanziari e investimenti immobiliari	-340,3	-144,3
2.4.1	Interessi passivi	-48,9	-47,5
2.4.2	Altri oneri	-14,3	-15,9
2.4.3	Perdite realizzate	-250,3	-34,8
2.4.4	Perdite da valutazione	-26,8	-46,0
2.5	Spese di gestione	-1.221,7	-1.302,6
2.5.1	Provvigioni e altre spese di acquisizione	-882,8	-929,2
2.5.2	Spese di gestione degli investimenti	-59,6	-58,5
2.5.3	Altre spese di amministrazione	-279,3	-315,0
2.6	Altri costi	-521,1	-396,0
2	TOTALE COSTI E ONERI	-6.319,0	-7.812,0
	UTILE (PERDITA) DELL'ESERCIZIO PRIMA DELLE IMPOSTE	789,4	501,3
3	Imposte	-229,0	-124,5
	UTILE (PERDITA) DELL'ESERCIZIO AL NETTO DELLE IMPOSTE	560,4	376,8
4	UTILE (PERDITA) DELLE ATTIVITA' OPERATIVE CESSATE	0,0	0,0
	UTILE (PERDITA) CONSOLIDATO	560,4	376,8
	di cui di pertinenza del gruppo	545,0	364,0
	di cui di pertinenza di terzi	15,4	12,8

Sintesi conto economico consolidato gestionale per settori

Dati contabili, valori in Milioni di Euro

	RAMI DANNI			RAMI VITA			SETTORE ASSICURATIVO			SETTORE Altre Attività			SETTORE Immobiliare (*)			Elisioni intersettoriali		TOTALE CONSOLIDATO		
	giu-20	giu-19	var.%	giu-20	giu-19	var.%	giu-20	giu-19	var.%	giu-20	giu-19	var.%	giu-20	giu-19	var.%	giu-20	giu-19	giu-20	giu-19	var.%
Premi netti	3.756	3.885	-3,3	1.920	3.012	-36,3	5.676	6.897	-17,7									5.676	6.897	-17,7
Commissioni nette	-1	-1	22,4	8	7	14,8	7	6	13,7									7	6	14,6
Proventi/oneri finanziari (**)	166	220	-24,2	527	615	-14,4	693	835	-17,0	1	1	15,3	-9	-19	54,6	-6	-6	680	811	-16,2
Interessi netti	127	162		515	534		642	696		0	0		-1	-3				641	693	
Altri proventi e oneri	30	41		52	46		82	87		2	3		7	7		-6	-6	85	90	
Utili e perdite realizzate	45	140		-64	74		-19	214		0	0		-9	0				-28	214	
Utili e perdite da valutazione	-36	-123		24	-39		-12	-162		-1	-2		-6	-23				-19	-186	
Oneri netti relativi ai sinistri	-1.960	-2.502	-21,6	-2.279	-3.334	-31,6	-4.240	-5.836	-27,4									-4.240	-5.836	-27,4
Spese di gestione	-1.060	-1.115	-4,9	-111	-122	-9,2	-1.171	-1.238	-5,3	-46	-59	-22,0	-11	-10	4,0	7	5	-1.222	-1.303	-6,2
Provvigioni e altre spese di acquisizione	-837	-872	-4,0	-47	-57	-17,6	-884	-929	-4,8									-883	-929	-5,0
Altre spese	-223	-243	-8,2	-64	-65	-1,9	-287	-308	-6,8	-46	-59	-22,0	-11	-10	4,0	5	4	-339	-373	-9,2
Altri proventi/oneri	-96	-100	4,4	-49	-38	-29,2	-145	-138	-4,9	25	60	-58,4	9	3	n.s.	-1	2	-112	-74	-50,6
Utile (perdita) ante imposte	805	387	108,1	15	140	-89,3	820	527	55,7	-20	1	n.s.	-10	-26	62,0	0	0	789	501	57,5
Imposte	-232	-84	n.s.	-4	-39	-89,5	-236	-123	92,1	6	-2	n.s.	1	1	56,8			-229	-124	84,0
Utile (perdita) attività operative cessate																				
Utile (perdita) consolidato	573	303	89,3	11	101	-89,2	584	404	44,6	-14	-1	n.s.	-9	-26	65,4	0	0	560	377	48,7
Utile (perdita) di Gruppo																		545	364	
Utile (perdita) di terzi																		15	13	

(*) Il settore Immobiliare include solo le società immobiliari del Gruppo.

(**) escluse attività/passività designate a fair value relative a contratti emessi da compagnie di assicurazione con rischio di investimento sopportato dalla clientela e derivanti dalla gestione dei fondi pensione

Stato patrimoniale per settore di attività

Dati contabili, valori in Milioni di Euro

	Gestione Danni		Gestione Vita		Altre attività		Immobiliare (*)		Elisioni intersettoriali		Totale	
	30/6/2020	31/12/2019	30/6/2020	31/12/2019	30/6/2020	31/12/2019	30/6/2020	31/12/2019	30/6/2020	31/12/2019	30/6/2020	31/12/2019
1 ATTIVITA' IMMATERIALI	603,1	596,0	277,3	284,4	12,3	12,6	0,0	0,0	0,0	0,0	892,7	893,0
2 ATTIVITA' MATERIALI	1.507,8	1.528,6	74,6	74,5	165,7	198,3	580,3	610,2	0,0	0,0	2.328,4	2.411,5
3 RISERVE TECNICHE A CARICO DEI RIASSICURATORI	883,3	950,0	42,6	39,7	0,0	0,0	0,0	0,0	0,0	0,0	925,9	989,6
4 INVESTIMENTI	14.069,8	15.597,0	47.015,0	47.499,9	275,7	284,7	1.448,3	789,1	-98,3	-110,0	62.710,4	64.060,7
4.1 Investimenti immobiliari	636,5	1.256,6	6,5	6,5	30,5	33,4	1.402,8	766,6	0,0	0,0	2.076,3	2.063,2
4.2 Partecipazioni in controllate, collegate e joint venture	83,1	96,4	26,4	27,3	44,7	45,5	0,0	0,0	0,0	0,0	154,2	169,2
4.3 Investimenti posseduti sino alla scadenza	44,6	83,0	370,1	371,6	0,0	0,0	0,0	0,0	0,0	0,0	414,7	454,6
4.4 Finanziamenti e crediti	2.234,9	2.029,7	2.940,8	2.672,0	170,8	175,0	23,5	0,0	-98,3	-110,0	5.271,6	4.766,7
4.5 Attività finanziarie disponibili per la vendita	10.917,2	11.952,6	36.943,2	36.848,8	29,4	30,6	21,9	22,5	0,0	0,0	47.911,8	48.854,5
4.6 Attività finanziarie a fair value rilevato a conto economico	153,6	178,8	6.727,9	7.573,6	0,2	0,1	0,0	0,0	0,0	0,0	6.881,7	7.752,5
5 CREDITI DIVERSI	2.156,9	2.428,5	605,2	695,4	86,2	82,0	13,8	8,4	-71,8	-61,6	2.790,3	3.152,7
6 ALTRI ELEMENTI DELL'ATTIVO	975,1	810,3	72,0	88,5	19,2	19,4	127,4	124,9	-98,2	-118,8	1.095,5	924,3
6.1 Costi di acquisizione differiti	46,7	42,1	59,1	59,1	0,0	0,0	0,0	0,0	0,0	0,0	105,8	101,2
6.2 Altre attività	928,4	768,2	12,9	29,3	19,2	19,4	127,4	124,9	-98,2	-118,8	989,7	823,0
7 DISPONIBILITA' LIQUIDE E MEZZI EQUIVALENTI	260,1	285,7	302,2	354,3	60,4	78,5	15,7	28,6	0,0	0,0	638,4	747,1
TOTALE ATTIVITA'	20.456,0	22.196,1	48.388,9	49.036,6	619,5	675,5	2.185,4	1.561,2	-268,3	-290,4	71.381,5	73.178,9
1 PATRIMONIO NETTO											6.482,0	7.152,9
2 ACCANTONAMENTI	358,6	403,4	19,5	20,1	13,2	14,3	4,7	4,5	0,0	0,0	395,9	442,3
3 RISERVE TECNICHE	14.696,7	15.067,2	42.146,6	42.500,2	0,0	0,0	0,0	0,0	0,0	0,0	56.843,3	57.567,3
4 PASSIVITA' FINANZIARIE	1.917,5	2.133,5	3.709,2	3.718,9	11,2	25,8	210,0	231,9	-98,2	-109,6	5.749,7	6.000,4
4.1 Passività finanziarie a fair value rilevato a conto economico	117,4	65,6	2.842,7	2.848,8	0,0	0,0	0,0	0,0	0,0	0,0	2.960,1	2.914,4
4.2 Altre passività finanziarie	1.800,1	2.067,9	866,5	870,1	11,2	25,8	210,0	231,9	-98,2	-109,6	2.789,6	3.086,1
5 DEBITI	838,3	880,6	131,7	168,9	64,1	61,7	37,2	35,0	-77,8	-65,8	993,4	1.080,4
6 ALTRI ELEMENTI DEL PASSIVO	678,0	733,7	296,8	282,9	15,5	19,2	19,2	14,8	-92,3	-115,0	917,2	935,6
TOTALE PATRIMONIO NETTO E PASSIVITA'											71.381,5	73.178,9

(*) Il settore Immobiliare include solo le società immobiliari del Gruppo.

Fine Comunicato n.0230-101

Numero di Pagine: 14