

30 GIUGNO 2020



RELAZIONE FINANZIARIA SEMESTRALE

Sede legale e amministrativa
Via Rana, 12 - zona industriale D/6
15122 Spinetta Marengo
Alessandria
Capitale sociale sottoscritto
€ 68.906.646 interamente versato
Codice Fiscale e Registro Imprese
n. 10038620968



GRUPPO GUALA CLOSURES

RELAZIONE FINANZIARIA SEMESTRALE AL 30 GIUGNO 2020

7 settembre 2020



COMMENTO DEL PRESIDENTE E AMMINISTRATORE DELEGATO

Il Covid-19 ha evidenziato come tutte le certezze su cui si basava il mondo in cui operiamo possano dimostrarsi effimere.

Ma la nostra società, grazie ad un'attenta, costante e rigida PREVENZIONE sanitaria in tutti i 29 stabilimenti del Gruppo, ha continuato, dove possibile, ad operare ininterrottamente, seguendo le direttive locali, in maniera sicura e ragionevolmente efficiente.

Questo ci ha riconosciuto il massimo RISPETTO da parte di tutti gli stakeholders coinvolti: le nostre maestranze, in primis, le autorità locali, i nostri clienti, che non hanno subito ritardi o penalizzazioni, e le comunità finanziarie con cui operiamo, non avendo avuto alcun bisogno di ricorrere ad operazioni di finanza straordinaria.

Tutto ciò conferma ancora una volta la solidità e RESILIENZA del nostro modello di business che, unita alla nostra leadership mondiale di mercato, ci ha permesso di assorbire i contraccolpi di un lockdown durato mesi.

Il primo semestre 2020 ha visto una continuazione delle attività di ricerca e innovazione, sia nel campo della ricerca di prodotti sostenibili, sia nella risposta alle richieste di molti clienti, che hanno iniziato la preparazione dei repack dei maggiori brand mondiali per gli anni 2021 e 2022.

Nel secondo semestre continueremo a concentrarci al massimo sul controllo dei costi interni, sulle performances produttive, sui flussi di cassa e la gestione della liquidità.

La CONCENTRAZIONE ci permetterà di continuare ad investire sul nostro SVILUPPO SOSTENIBILE; uso la parola "sviluppo" al posto di "crescita", in quanto il nostro obiettivo è rivolto al recupero dei volumi produttivi che, purtroppo, sono stati erosi dalla pandemia.

La sostenibilità sarà uno dei nostri motori principali di impulso all'INNOVAZIONE di prodotti e processi, driver fondamentale della resilienza e del successo della nostra società.

In questi mesi molti brand hanno deciso di collaborare col Gruppo al fine di poter lanciare nuovi prodotti già nel corso del terzo e quarto trimestre 2020, segno di una fiducia nella ripresa del mercato ma anche nella velocità ed efficacia delle soluzioni Guala Closures.

Nella parte finale del secondo trimestre 2020 si è assistito ad un allentamento delle misure di restrizione ed alla graduale riapertura del settore HORECA da parte dei vari Governi locali, soprattutto nei Paesi per primi colpiti dal Covid-19 (Europa, Asia e Oceania).

Stanti le attuali condizioni di visibilità, a partire dal terzo trimestre la performance del business, maggiormente influenzata nel secondo trimestre dalla diffusione del Covid-19, ha intrapreso un percorso di ripresa, con una curva di recupero dei volumi in deciso miglioramento.

Marco Giovannini

Presidente e Amministratore Delegato



ORGANI DI AMMINISTRAZIONE E CONTROLLO

CONSIGLIO DI AMMINISTRAZIONE

Presidente e Amministratore Delegato

Marco Giovannini

Vicepresidente

Edoardo Carlo Maria Subert

Consigliere

Anibal Diaz Diaz

Consigliere

Francesco Bove

Consigliere

Filippo Giovannini

Consigliere

Nicola Colavito

Consigliere indipendente

Luisa Maria Virginia Collina

Consigliere indipendente

Lucrezia Reichlin

Consigliere indipendente

Francesco Caio

COMITATO CONTROLLO E RISCHI

Presidente

Francesco Caio

Consigliere indipendente

Lucrezia Reichlin

Consigliere

Nicola Colavito

COMITATO PER LA REMUNERAZIONE

Presidente

Luisa Maria Virginia Collina

Consigliere indipendente

Francesco Caio

Consigliere

Edoardo Carlo Maria Subert

COLLEGIO SINDACALE

Presidente

Benedetta Navarra

Sindaco Effettivo

Piergiorgio Valente

Sindaco Effettivo

Franco Aldo Abbate

Sindaco Supplente

Ugo Marco Luca Maria Pollice

Sindaco Supplente

Daniela Delfrate

SOCIETA' DI REVISIONE

KPMG S.p.A.

INDICE

1. RELAZIONE SULLA GESTIONE	3
• Indicatori di performance alternativi utilizzati nella relazione sulla gestione	
1.1 IL GRUPPO GUALA CLOSURES	5
• Attività	
• Strategia	
• Ricerca – Innovazione – Sviluppo nuovi prodotti	
• Struttura del Gruppo	
1.2 ANDAMENTO DEL GRUPPO	11
• Principali indicatori di performance economico - finanziaria	
• Fatti di rilievo avvenuti nel corso dei primi sei mesi 2020	
• Risultati economici e finanziari	
ALLEGATI ALLA RELAZIONE SULLA GESTIONE:	46
• Allegato A) Raccordo tra i prospetti presentati nella relazione sulla gestione e la classificazione utilizzata nel bilancio consolidato intermedio abbreviato	
2. BILANCIO CONSOLIDATO INTERMEDIO ABBREVIATO AL 30 GIUGNO 2020	51
• Prospetto consolidato sintetico dell'utile/(perdita) per i sei mesi chiusi al 30 giugno	
• Prospetto consolidato sintetico dell'utile/(perdita) e delle altre componenti del conto economico complessivo per i sei mesi chiusi al 30 giugno	
• Prospetto consolidato sintetico dell'utile/(perdita) per i tre mesi chiusi al 30 giugno	
• Prospetto consolidato sintetico dell'utile/(perdita) e delle altre componenti del conto economico complessivo per i tre mesi chiusi al 30 giugno	
• Prospetto consolidato sintetico della situazione patrimoniale-finanziaria	
• Rendiconto finanziario consolidato sintetico	
• Prospetto consolidato sintetico delle variazioni di patrimonio netto	
• Note al bilancio consolidato intermedio abbreviato al 30 giugno 2020	
INFORMAZIONI GENERALI	60
• (1) Informazioni generali	
• (2) Principi contabili	
• (3) Cambiamenti dei principi contabili	
• (4) Covid-19	
• (5) Settori operativi	
• (6) Acquisizioni di società controllate, rami d'azienda e partecipazioni di minoranza	
PROSPETTO CONSOLIDATO DELL'UTILE/(PERDITA)	77
• (7) Ricavi netti	
• (8) Altri proventi di gestione	
• (9) Costi capitalizzati per lavori interni	
• (10) Costi delle materie prime	
• (11) Costi per servizi	
• (12) Costi per il personale	

- (13) Altri oneri di gestione
- (14) Plusvalenze da realizzo partecipazioni
- (15) Proventi e oneri finanziari
- (16) Imposte sul reddito
- (17) Risultato per azione base e diluito

PROSPETTO DELLA SITUAZIONE PATRIMONIALE – FINANZIARIA**84**

- (18) Disponibilità liquide e mezzi equivalenti
- (19) Crediti commerciali
- (20) Rimanenze
- (21) Partecipazioni in società collegate
- (22) Immobili, impianti e macchinari
- (23) Diritti di utilizzo
- (24) Attività immateriali
- (25) Passività finanziarie correnti e non correnti
- (26) Debiti commerciali
- (27) Fondi
- (28) Patrimonio netto attribuibile agli azionisti della Capogruppo
- (29) Patrimonio netto attribuibile a terzi
- (30) Indebitamento finanziario netto

ALTRE INFORMAZIONI**104**

- (31) Fair value degli strumenti finanziari e analisi di sensitività
- (32) Impegni e garanzie
- (33) Operazioni con parti correlate
- (34) Transazioni Derivanti da Operazioni Atipiche e/o Inusuali
- (35) Fatti di rilievo avvenuti dopo la chiusura del periodo

ALLEGATI AL BILANCIO CONSOLIDATO INTERMEDIO ABBREVIATO:**114**

- Allegato 1) Dichiarazione dell'Amministratore Delegato e del Dirigente Preposto alla redazione dei documenti contabili societari a norma delle disposizioni dell'art. 154-bis, commi 3 e 4, del D. Lgs. 58/1998 (il "Testo Unico della Finanza")

1. RELAZIONE SULLA GESTIONE



Indicatori di performance alternativi utilizzati nella relazione sulla gestione

La presente relazione sulla gestione mostra, oltre agli indicatori di performance previsti dagli IFRS, alcuni indicatori di performance alternativi (il risultato operativo lordo (EBITDA), il risultato operativo lordo rettificato (Adjusted EBITDA), il risultato operativo (EBIT), il risultato operativo rettificato (Adjusted EBIT), l'indebitamento finanziario netto e gli ammontari di ricavi ed Adjusted EBITDA dei primi 6 mesi 2020 a cambi costanti) in quanto la direzione del Gruppo Guala Closures monitora tali valori di performance a livello consolidato e ritiene che tali valori siano significativi al fine di comprendere l'andamento della gestione del Gruppo. Tali indicatori, sebbene non previsti dagli IFRS, si basano su valori calcolati in base a tali principi contabili (si rimanda al paragrafo "Indicatori di performance alternativi Gruppo Guala Closures" del presente documento per maggiori informazioni e per il dettaglio di calcolo dei suddetti indicatori di performance alternativi).

1.1 Il Gruppo Guala Closures

ATTIVITA'

Il Gruppo Guala Closures è leader mondiale nella produzione di chiusure di sicurezza per alcolici e in alluminio per vino, nonché uno dei maggiori attori mondiali nella produzione e vendita di chiusure in alluminio per l'industria delle bevande. Il Gruppo conta oltre 4.700 dipendenti e opera in 5 continenti attraverso 29 stabilimenti produttivi alla data del presente documento e una commercializzazione dei suoi prodotti in oltre 100 paesi. Oggi il Gruppo vende quasi 20 miliardi di chiusure annue.

La leadership di Guala Closures è basata sulla continua innovazione di prodotto e processo, eseguita nei suoi 5 differenti centri di ricerca e sviluppo, di cui 2 dedicati alla ricerca di soluzioni originali e rivoluzionarie nei prodotti e nei processi e 3 orientati allo sviluppo di prodotti in specifiche aree geografiche.

Dall'**agosto 2018** la Capogruppo Guala Closures S.p.A. è quotata al segmento STAR di Borsa Italiana e da **settembre 2019** ha fatto il proprio ingresso nell'indice **FTSE Italia Mid Cap**.

La compagine azionaria di Guala Closures S.p.A., alla data del presente documento, è caratterizzata per oltre l'85% da flottante.

Guala Closures S.p.A. è una società per azioni regolata secondo l'ordinamento giuridico vigente in Italia ed iscritta presso l'Ufficio del Registro delle Imprese di Alessandria, con sede legale in Spinetta Marengo (Alessandria), via Rana 12, zona industriale D6.

STRATEGIA

La mission del Gruppo è quella di mantenere la leadership di mercato, aumentare la redditività e far crescere il business attraverso la crescita organica ed acquisizioni mirate a consolidare/accredere la quota di mercato.

Il management del Gruppo ha una chiara strategia di crescita che prevede:

- il perseguimento della crescita dei ricavi delle vendite attraverso la penetrazione nei mercati dei Paesi emergenti con particolare focus sulle chiusure di sicurezza e la promozione del valore aggiunto delle chiusure di sicurezza e delle chiusure Luxury;
- il perseguimento dell'ottimizzazione dei processi di produzione e della supply chain attraverso la condivisione delle migliori best practice all'interno del Gruppo allo scopo di migliorare la redditività degli stabilimenti produttivi del Gruppo;
- il continuo miglioramento dell'offerta di nuovi prodotti attraverso la promozione di prodotti innovativi e tecnologici e sempre più attenti all'estetica per soddisfare le esigenze di promozione del marchio dei propri clienti;
- l'attenta valutazione di opportunità di acquisizioni mirate al fine di espandere la presenza del Gruppo in nuove aree geografiche e/o mercati di interesse;
- dal 2019 sono state poste in essere anche le basi per lo sviluppo del processo di digitalizzazione del packaging con il lancio delle nuove chiusure dotate di microchip leggibile (NFC).

RICERCA – INNOVAZIONE – SVILUPPO NUOVI PRODOTTI

Il primo semestre 2020 ha visto la continuazione delle attività di ricerca e innovazione, sia nel campo della ricerca di prodotti sostenibili, sia nella risposta alle richieste di molti clienti, che hanno iniziato la preparazione dei repack dei maggiori brand per i prossimi anni 2021 e 2022.

Nel campo della **sostenibilità** proseguono i test di messa a punto di una nuova gamma di prodotti rivolta a tutti i segmenti di mercato in cui il Gruppo opera, offrendo soluzioni in linea con le abitudini dei clienti e con i sistemi di trattamento del packaging a fine vita, differenti da nazione a nazione.

Sempre più clienti vogliono fare col nostro Gruppo un cammino che attraverso successivi passi permetta loro di offrire ai clienti delle chiusure sempre più sostenibili, seguendo i tempi del legislatore e dell'implementazione dei sistemi di riciclo necessari.

Le attività abbracciano molte possibilità e quindi coinvolgono tutti i centri R&D del Gruppo, che si stanno specializzando in differenti direzioni e condividendo tutte le esperienze fatte.

Ugualmente importante è la rete di partner strategici mondiali che il Gruppo ha saputo creare, per poter offrire ai propri clienti le soluzioni più avanzate, anche lavorando con alcuni clienti strategici ed i loro teams di Product Innovation.

Prosegue la richiesta di chiusure **luxury** per piccoli brand nuovi o per brand che vogliono innalzare il prodotto anche attraverso un re-pack, chiedendo al Gruppo Guala Closures di effettuare anche lo studio dell'estetica del prodotto.

In questi mesi molti brand hanno deciso di collaborare col Gruppo al fine di poter lanciare nuovi prodotti già nel corso del terzo e quarto trimestre 2020, segno di una fiducia nella ripresa del mercato ma anche nella velocità ed efficacia delle soluzioni Guala Closures.

Nel primo semestre 2020 sono stati lanciati molti progetti di repack di grandi brand mondiali; in questi primi passi spesso si tratta di generiche richieste di soluzioni integrate che permettano al cliente efficienze pur mantenendo o aumentando il carattere luxury del package; in questo campo il Gruppo Guala Closures può mettere in campo, insieme alle capacità tecniche dei centri R&D, anche le molteplici esperienze che oggi fanno tendenza nel campo delle chiusure.

Per quanto riguarda i **progetti collegati allo sviluppo di nuove tecnologie** gli ambiti principali di attività sono stati i seguenti:

EMF (Electromagnetic Forming): nel primo semestre 2020 sono ripresi con buon ritmo i lavori con alcune attività stampaggio di provini e di magnetoformatura per un importante brand globale. Il ritmo è aumentato visto il nuovo interesse pressante del cliente.

NFC (Near Field Communication): il focus del primo semestre 2020 è stato la produzione del prodotto 30x44 per Jameson, sia dal punto di vista della produzione che dal punto di vista della parte IOT (Internet of Things) dove sono stati fatti importanti miglioramenti.

Il lavoro di ottimizzazione sul versante della tecnologia RFID (radio-frequency identification) con l'ottimizzazione dei tags, attraverso la prototipazione di nuovi tags a migliorata performance (attraverso il detuning alla frequenza di 12,5mhz) all'interno di chiusure in alluminio: tale lavoro si può dire concluso, in quanto si è raggiunto lo scopo prefissato e può essere ora offerto il risultato alle aziende che hanno già utilizzato la nostra tecnologia NFC. Prosegue anche la parte di sviluppo sia della piattaforma IOT proprietaria che delle piattaforme collegate di SharpEnd e Compellio.

Automation: molteplici attività programmazione robot, ideazione sistemi di movimentazione e sistemi di visione (controllo qualità, lettura codici QR e Digitali) sono state il principale elemento di attività soprattutto nel periodo aprile-giugno.

Digital Printing: molte sono state le prove su queste tecnologie, con alcuni clienti che ci hanno chiesto di portare avanti progetti che includano tecnologie di marcatura/codifica laser e Ink jet.

3d printing: proseguono con interesse crescente delle business units e di clienti terze parti i lavori legati alla stampa 3d di manufatti per le nostre aziende produttive, nonostante il leggero calo dovuto all'emergenza Covid-19.

Face shields: a seguito dell'emergenza Covid-19 è stata compiuta un'attività di ingegnerizzazione e produzione delle visiere facciali. Il lavoro che è stato compiuto in circa un mese, dal 23 marzo al 27 aprile, prima con attività di 3d printing e poi con la realizzazione di uno stampo, prove materiali, produzione pilota, produzione di serie.

Struttura del Gruppo al 30 giugno 2020

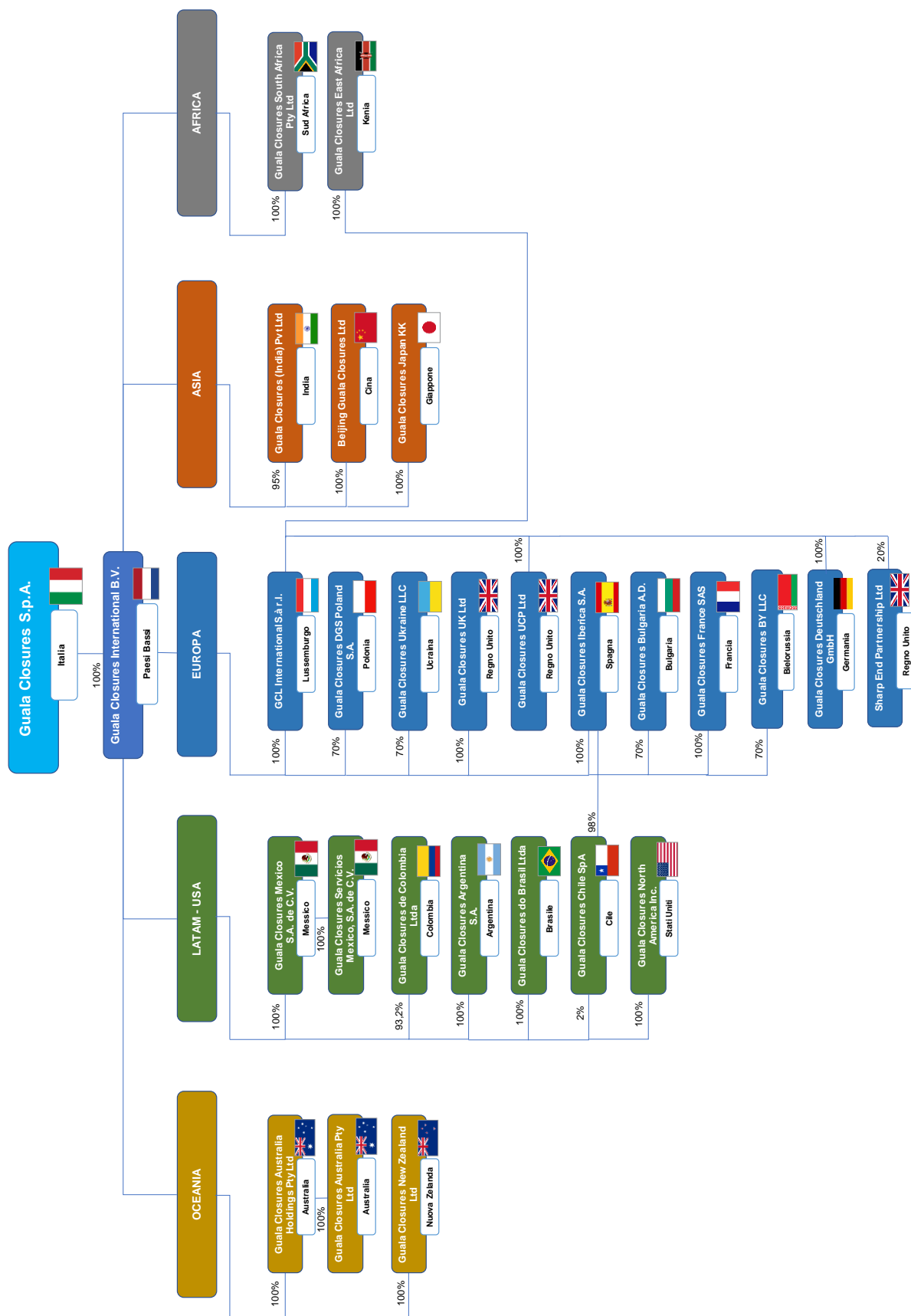

Struttura del Gruppo al 31 dicembre 2019



La partecipazione nella società Guala Closures Deutschland è stata acquisita a dicembre 2019, mentre gli assets di Closurelogic sono stati acquisiti e consolidati a partire da febbraio 2020

Struttura del Gruppo al 30 giugno 2019

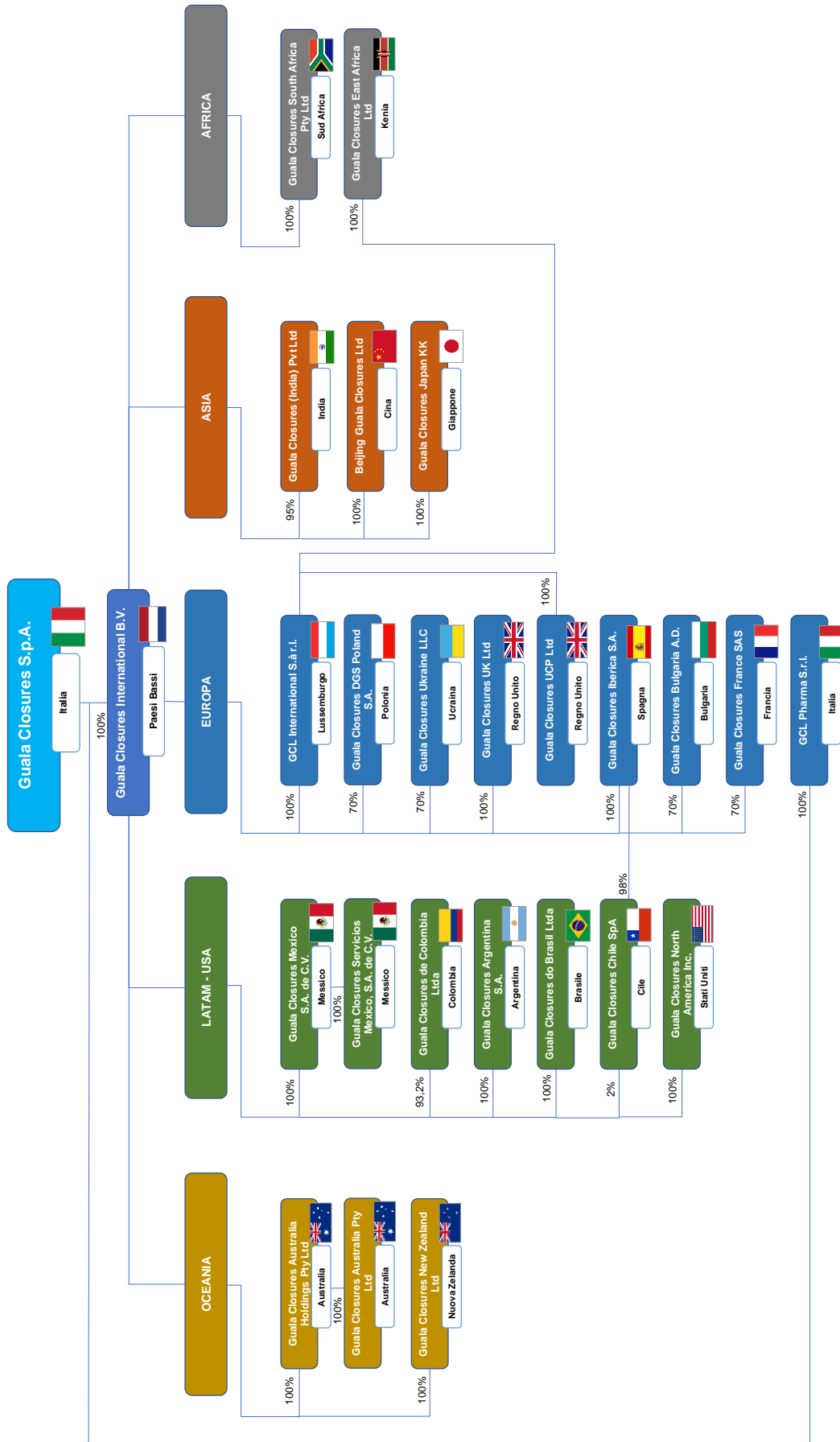

1.2 ANDAMENTO DEL GRUPPO

Principali indicatori di performance economico - finanziaria

(Milioni di €)	Valori riportati			Perimetro costante ¹		
	6M 2019	6M 2020		6M 2019	6M 2020	
		Cambi correnti	Cambi costanti ²		Cambi correnti	Cambi costanti ²
Ricavi	291,1	272,3	281,8	291,1	260,6	270,1
Crescita %		(6,4%)	(3,2%)		(10,5%)	(7,2%)
Risultato operativo lordo rettificato (Adjusted EBITDA)	50,4	44,2	45,5	50,4	45,3	46,6
Crescita %		(12,2%)	(9,8%)		(10,1%)	(7,6%)
Margine adjusted EBITDA	17,3%	16,2%	16,1%	17,3%	17,4%	17,2%

(Milioni di €)	30 giugno 2019	30 giugno 2020
Indebitamento finanziario netto ³	486,2	483,3
	31 dicembre 2019	
	462,5	

Organico

4.842

Stabilimenti

29 stabilimenti e 3 uffici commerciali in 24 Paesi su 5 continenti

Brevetti e diritti di proprietà intellettuale

più di 170

Note:

- (1) I dati a perimetro costante si intendono escludendo l'impatto dell'acquisizione delle attività di Closurelogic, dei valori della GCL Pharma ceduta nel mese di aprile 2020 e della normalizzazione degli effetti derivanti dalla cessione a terzi nel secondo semestre 2019 di una parte delle attività spagnole del settore PET.
- (2) Con riferimento agli indicatori di performance alternativi, quali il risultato operativo lordo rettificato (Adjusted EBITDA) e le vendite del 2020 a cambi costanti, si veda il paragrafo "Indicatori di performance alternativi Gruppo Guala Closures" della presente Relazione sulla gestione.
- (3) L'indebitamento finanziario netto è calcolato sottraendo le disponibilità liquide, i mezzi equivalenti e le attività finanziarie dalle passività finanziarie.

Il Gruppo Guala Closures, dopo aver iniziato l'anno 2020 con una performance positiva sia in termini di crescita dei ricavi che di consolidamento della marginalità, nel secondo trimestre è stato impattato dagli effetti derivanti dalla diffusione della pandemia da Covid-19 nel mondo.

Nonostante ciò, i risultati del primo semestre confermano la forte resilienza del business del Gruppo che ha registrato una limitata flessione dei **ricavi** pari al 3,2% a cambi costanti, grazie alla diversificazione del business in termini geografici, di prodotto e del portafoglio clienti ed al positivo contributo del business acquisito in Germania nel mese di febbraio. A parità di perimetro e cambi, si sarebbe registrata una flessione dei ricavi del 7,2%. La diversificazione del business ha consentito al Gruppo di attenuare gli impatti negativi sul fatturato nel mercato asiatico (in particolar modo in India, dove il governo ha imposto un lockdown per quasi tutto il mese di aprile) e nel mercato UK, maggiormente dedicato a brands globali e al mercato dei duty free.

A livello di **Adjusted EBITDA**, il Gruppo registra una flessione del -7,6% a parità di perimetro ed a cambi costanti, mantenendo una marginalità sostanzialmente in linea con quella registrata nello stesso periodo dell'esercizio precedente e pari al +17,2%.

La marginalità del primo semestre, senza gli effetti derivanti dalla normalizzazione del perimetro di consolidamento, risente dell'effetto diluitivo del business di Guala Closures Deutschland, per la quale è iniziato il processo di integrazione all'interno del Gruppo finalizzato al raggiungimento di livelli di marginalità in linea con il contesto di riferimento.

L'indebitamento finanziario netto si attesta al 30 giugno 2020 al valore di €483,3 milioni, in calo rispetto al primo trimestre 2020 (€490,1 milioni) e al primo semestre 2019 (€486,2 milioni), dimostrando il forte focus del management sulla generazione di cassa mediante una gestione attenta del working capital e degli investimenti.

L'indebitamento finanziario netto è cresciuto di €20,8 milioni rispetto al valore di €462,5 milioni del 31 dicembre 2019, prevalentemente per effetto dell'acquisizione delle attività di Closurelogic (€13,5 milioni, di cui €12,2 milioni quale corrispettivo trasferito per l'acquisizione ed €1,3 milioni quale rilevazione delle passività assunte alla data dell'operazione in ragione dei contratti di leasing acquisiti) e dell'incremento del capitale circolante netto per l'effetto combinato dell'incremento delle attività del Gruppo derivanti dalla suddetta acquisizione in Germania e dalla normale stagionalità del business che nella prima parte dell'anno vede un incremento dello stesso, parzialmente compensato dalla cessione del 100% del capitale della GCL Pharma S.r.l. al gruppo Bormioli Pharma (impatto di €7,4 milioni di cui €7,3 milioni incassati ad aprile 2020 ed €0,1 milioni per l'effetto netto della cessione delle passività per leasing, dedotta la cassa ceduta a seguito della vendita della società).

Fatti di rilievo avvenuti nel corso dei primi sei mesi 2020

Di seguito vengono riepilogati, in ordine cronologico, i principali eventi che hanno riguardato il Gruppo Guala Closures nei primi sei mesi 2020:

Acquisizione delle attività di Closurelogic GmbH tramite Guala Closures Deutschland GmbH

In data 2 gennaio 2020 la procedura di insolvenza di Closurelogic GmbH, produttore tedesco specializzato in chiusure in alluminio, prevalentemente destinate al settore delle bevande e acque minerali in bottiglie di vetro, ha formalmente accettato la proposta di acquisto delle attività di Closurelogic GmbH formulata da GCL International S.à r.l. in data 16 dicembre 2019.

In precedenza, nel corso del mese di dicembre 2019 la controllata lussemburghese GCL International S.à r.l. ha acquistato una "shelf-company" denominata Waterside XLII, che ha assunto successivamente la denominazione di Guala Closures Deutschland GmbH. Tale società è stata successivamente indicata come acquirente del business della Closurelogic GmbH, avvalendosi dell'espresso diritto riservatosi nell'offerta notarile formulata il 16 dicembre 2019.

A seguito di detta accettazione, in data 3 febbraio 2020, la controllata tedesca Guala Closures Deutschland GmbH ha perfezionato l'acquisto del business della Closurelogic GmbH (di tutti i beni già di proprietà e del personale ad eccezione delle azioni della controllata turca, il cui acquisto avverrà una volta effettuato lo step-plan identificato a seguito delle *due-diligence*). In particolare, l'operazione ha riguardato l'acquisizione degli assets materiali ed immateriali dell'attività di Closurelogic GmbH, compreso l'immobile sito a Worms, per un valore totale di €7,2 milioni, l'acquisto del magazzino materie prime e prodotti finiti per un importo di circa €5,0 milioni, oltre al pagamento di acconti a fornitori per circa €0,3 milioni.

Il business acquisito ha generato nel 2019 circa €45 milioni di fatturato, con vendite soprattutto dedicate al mercato delle acque minerali in bottiglie di vetro, di cui circa un 50% realizzato in Germania e la rimanente parte nel resto dell'Europa.

Quest'acquisizione permette al Gruppo Guala Closures di avere una significativa presenza sul mercato tedesco dove, fino ad oggi, era presente in modo marginale nell'acqua minerale. Con tale acquisizione il Gruppo diventa inoltre un attore di rilievo nel mercato mondiale delle bevande e acque minerali in bottiglia di vetro, assicurandosi una capacità libera utilizzabile per crescere ulteriormente in questo settore.

Acquisizione quota minoritaria in Guala Closures France S.a.s. tramite aumento di capitale

A seguito delle perdite pregresse, in data 29 gennaio 2020 i soci hanno deciso per l'azzeramento del capitale sociale di Guala Closures France Sas, con contestuale delibera di aumento di capitale per €2.748 mila.

Attesa la volontà espressa dai soci di minoranza, Les Muselets du Val de Loire M.V.L. S.A.S. e SACI S.à r.l., di non sottoscrivere l'aumento di capitale, lo stesso è stato sottoscritto integralmente da Guala Closures International B.V., la quale ha, a tal fine, rinunciato a parte del proprio credito vantato nei confronti della società francese, convertendo il prestito in capitale sociale.

L'aumento di capitale si è perfezionato nel mese di febbraio 2020, consentendo alla controllata olandese di ottenere il 100% del capitale sociale di Guala Closures France Sas.

Sottoscrizione Capitale SharpEnd Partnership Ltd

In data 26 febbraio 2020 la controllata Lussemburghese GCL International S.à r.l. ha formalizzato la sottoscrizione di una quota del 20% del capitale sociale di SharpEnd Partnership Ltd., agenzia di servizi tecnologici innovativi con sede a Londra.

SharpEnd, fondata nel 2015 come prima agenzia IoT, è conosciuta come un partner pionieristico nella creatività tecnologica. La società è nata con la volontà di ridurre le distanze tra i prodotti ed i consumatori ed annovera tra i suoi clienti globali AB-InBev, PepsiCo, Nestlé, Unilever e Pernod Ricard.

L'accordo tra SharpEnd ed il Gruppo Guala Closures ha lo scopo di offrire soluzioni innovative chiavi in mano, integrando hardware e software in soluzioni connesse per l'imballaggio.

Cessione del 100% del capitale sociale di GCL Pharma S.r.l.

Nell'ambito della strategia di focalizzazione sul core-business del Gruppo e, nello specifico, lo sviluppo delle chiusure a più alto valore aggiunto e con maggiori prospettive di crescita, il consolidamento dell'integrazione delle attività in Scozia acquisite con la UCP a dicembre 2018 e l'integrazione delle attività in Germania acquisite da Closurelogic a febbraio 2020, in data 9 aprile 2020 il Gruppo ha finalizzato l'accordo per la cessione al Gruppo Bormioli Pharma del 100% delle quote del capitale sociale di GCL Pharma S.r.l. detenute dal Gruppo Guala Closures per tramite della sua controllante Guala Closures S.p.A..

A fronte di un Enterprise Value della società di €10 milioni, il corrispettivo per la cessione del 100% di GCL Pharma S.r.l. è stato pari a €9,3 milioni, di cui €7,3 milioni incassati ad aprile all'atto della finalizzazione della cessione ed i restanti €2,0 milioni verranno incassati entro 12 mesi dalla data di finalizzazione della cessione. L'intero ammontare incassato sarà utilizzato a riduzione dell'indebitamento del Gruppo.

Dalla vendita il Gruppo Guala Closures ha realizzato una plusvalenza di €2,8 milioni.

Interruzione contratto di Liquidity Provider

In data 18 maggio 2020 Guala Closures S.p.A. ha interrotto con l'intermediario Mediobanca – Banca di Credito Finanziaria S.p.A. – il contratto di *Liquidity Provider*, sottoscritto in data 31 luglio 2019, a seguito dell'entrata in vigore della nuova prassi di mercato relativa al Liquidity Providing.

OPA Special Packaging Solutions Investments S.à r.l.

In data 16 aprile 2020 Special Packaging Solutions Investment S.à r.l. ha promosso un'offerta pubblica di acquisto volontaria parziale avente ad oggetto n. 15.166.000 azioni ordinarie di Guala Closures S.p.A. (pari al 22,57% del capitale sociale e del 20,22% dei diritti di voto esercitabili in assemblea alla data del comunicato dell'emittente ai sensi dell'art. 103 commi 3 e 3-bis del TUF e dell'art. 39 del Regolamento Emittenti), al prezzo di euro 6,00 per azione.

Il Consiglio di Amministrazione, riunitosi in data 4 e 5 giugno 2020 per esaminare l'Offerta e approvare il Comunicato dell'Emittente redatto ai sensi dell'art. 103, commi 3 e 3-bis, del TUF e dell'art. 39 del Regolamento Emittenti, ha diffuso in data 5 giugno 2020 un comunicato contenente ogni dato utile per l'apprezzamento dell'offerta e la propria valutazione sulla medesima, nonché la valutazione degli effetti che l'eventuale successo dell'Offerta avrebbe avuto sugli interessi dell'impresa nonché sull'occupazione e la localizzazione dei siti produttivi. Con riferimento alle valutazioni del Consiglio di Amministrazione in merito alla congruità del Corrispettivo da un punto di vista finanziario, il Consiglio di Amministrazione ha preso atto di quanto indicato nel Documento di Offerta, approvato da CONSOB con delibera n. 21392 del 29 maggio 2020 e pubblicato dall'Offerente in data 30 maggio 2020 ai sensi degli artt. 102 del TUF e 38 del Regolamento Emittenti, e dei contenuti della *fairness opinion* dell'Advisor Indipendente Rothschild & Co, della quale ha valutato metodo, assunzioni e considerazioni conclusive. In particolare, il Consiglio di Amministrazione ha tenuto in considerazione il fatto che la valutazione espressa nella *fairness opinion* dell'Advisor Indipendente (i) è stata relativa ad una partecipazione di minoranza del capitale sociale di Guala Closures (quale quella oggetto dell'Offerta) ed (ii) ha tenuto conto, secondo la valutazione indipendente di Rothschild & Co, dei rischi e delle incertezze legati alla pandemia da Covid-19.

Ad esito della propria disamina, il Consiglio di Amministrazione ha ritenuto, per quanto a propria miglior conoscenza, le impostazioni metodologiche contenute nella *fairness opinion* dell'Advisor Indipendente coerenti con la prassi di mercato e idonee a consentire lo svolgimento dell'attività valutativa, tenuto conto delle peculiarità dell'Offerta.

In linea con le risultanze della *fairness opinion* dell'Advisor Indipendente, il Consiglio di Amministrazione ha reputato a sua volta non congruo da un punto di vista finanziario il Corrispettivo offerto dall'Offerente.

L'operazione si è conclusa nei primi giorni di luglio e per maggiori dettagli circa la conclusione del processo si rimanda alla nota n. 35) "Fatti di rilievo avvenuti dopo la chiusura del periodo" della nota al bilancio consolidato intermedio abbreviato.

Covid-19

Lo scenario di riferimento del primo semestre 2020 in esame è stato caratterizzato dalla diffusione a livello mondiale del Covid-19 e dalle conseguenti misure restrittive per il suo contenimento poste in essere da parte delle autorità pubbliche dei Paesi interessati. L'emergenza sanitaria, oltre agli enormi impatti sociali, sta avendo ripercussioni, dirette e indirette, anche sull'andamento generale dell'economia e sulla propensione ai consumi e agli investimenti, determinando un contesto di generale incertezza.

Il Gruppo Guala Closures si è fin da subito attivato per porre in essere tutte le azioni necessarie al fine di minimizzarne gli impatti sociali e di salute e sicurezza sul lavoro, economici, patrimoniali e finanziari, mediante la definizione ed implementazione di piani di azione flessibili e mirati alla tempestività di azione.

In particolare, sin dall'inizio il Gruppo Guala Closures ha lavorato incessantemente per garantire la massima salute e sicurezza per i propri dipendenti, clienti e fornitori. Il Gruppo ha prontamente implementato una serie di misure protettive per il personale, investendo in dispositivi di sicurezza atti a garantire lo svolgimento delle attività secondo le *best practices* in materia di sicurezza sul lavoro.

Il virus, segnalato per la prima volta dalla Cina all'inizio dell'anno, risulta oggi esteso a livello internazionale con diversi livelli di intensità tra i Paesi. L'11 marzo 2020, l'Organizzazione Mondiale della Sanità (OMS) ha dichiarato il virus Covid-19 una pandemia, dopo che un numero costantemente crescente di paesi ha segnalato casi di infezione. Al fine di contenerne la diffusione, i governi dei vari paesi hanno introdotto misure progressivamente più restrittive volte a limitare gli spostamenti e i contatti tra la popolazione, oltre alla sospensione, in alcuni casi totale, delle attività produttive rientranti in settori definiti non critici, consentendo la continuità delle sole attività e produzioni essenziali, tra cui quelle del settore alimentare, delle bevande e farmaceutico in cui il Gruppo opera e dei servizi di logistica e trasporto delle merci.

Per il Gruppo Guala Closures la priorità è, e continuerà a essere, garantire la sicurezza dei propri dipendenti e la continuità del business. Il Gruppo ha prontamente e responsabilmente adottato tutti i comportamenti e le misure di sicurezza indicati dalle autorità nei vari mercati, introducendo nuovi protocolli, nuove pratiche di lavoro e misure di sicurezza.

Con riferimento agli impianti produttivi, alla data del presente documento tutti i 29 stabilimenti del Gruppo sono operativi.

La maggior parte degli stabilimenti del Gruppo ha continuato ad operare durante tutto il periodo di lockdown - ove imposto - in conformità alla normativa di riferimento per singolo Paese, in quanto la tipologia di attività svolta rientrava tra quelle che, escluse dalle interdizioni temporanee imposte dai governi locali, potevano proseguire nonostante le restrizioni.

In particolare, tutti gli stabilimenti europei del Gruppo sono e sono sempre stati operativi. Nel dettaglio, gli stabilimenti italiani sono stati operativi durante tutto il lockdown in quanto l'attività rientrava nella filiera essenziale, così come gli stabilimenti in Spagna e Francia. Anche gli stabilimenti in UK ed il neo acquisito stabilimento in Germania hanno continuato ad operare durante tutto il lockdown, seppur a regimi inferiori rispetto alle aspettative pre-Covid. Gli stabilimenti in Est Europa (Polonia, Ucraina, Bulgaria e Bielorussia) hanno continuato ad operare a pieno regime.

Gli stabilimenti asiatici del Gruppo, India e Cina, sono tra quelli che sono stati maggiormente impattati dalle politiche di contenimento della diffusione del virus poste in essere dai rispettivi Paesi. Infatti, gli stabilimenti indiani hanno smesso di operare il 22 marzo in ragione del lockdown totale del Paese imposto dal Governo locale ed hanno ripreso ad operare il 27 aprile, mentre lo stabilimento cinese si è invece fermato nel periodo compreso tra il 24 gennaio ed il 14 febbraio.

L'operatività degli stabilimenti del continente americano del Gruppo non si è interrotta a causa dell'emergenza sanitaria, fatta eccezione per lo stabilimento in Argentina in cui la produzione è stata sospesa per un periodo di tempo contenuto, tra il 20 marzo ed il 1° aprile, in attesa dell'autorizzazione al proseguimento delle attività a servizio della filiera essenziale. In dettaglio, lo stabilimento californiano (USA) e quello messicano hanno continuato ad operare in quanto in filiera essenziale, lo stabilimento cileno ha continuato ad operare a pieno regime, infine, in Brasile l'autorità governativa non ha attuato politiche di lockdown e l'operatività in tale Paese non è stata interrotta. In Colombia, durante il periodo di lockdown dal 20 marzo all'11 maggio, la produzione è stata riconvertita nella realizzazione di chiusure per disinfettanti.

In Oceania gli stabilimenti del Gruppo in Australia e Nuova Zelanda sono rimasti operativi, nel dettaglio in Nuova Zelanda, ove le misure di contenimento sono state più restrittive rispetto all'Australia, il Gruppo ha comunque continuato ad operare in quanto facente parte della filiera essenziale.

Gli stabilimenti africani del Gruppo hanno avuto dinamiche differenti. Lo stabilimento kenyota ha continuato ad operare e localmente non sono stati imposti lockdown alle attività manifatturiere, mentre lo stabilimento in Sud Africa è stato parzialmente operativo e, nel periodo di lockdown dal 26 marzo al 30 aprile, ha prodotto per i soli mercati Water&Beverage e Pharma inclusi in filiera essenziale dal locale governo, mentre è stata sospesa la produzione per il mercato degli alcolici in tale periodo.

Gli impatti sul business del Gruppo si sono concentrati principalmente nel secondo trimestre del 2020, in particolar modo sono imputabili alle attività in India, dove il governo ha imposto un lockdown totale del Paese tra il 22 marzo e il 27 aprile, alle attività nel Regno Unito, maggiormente dedicate a brands globali e al mercato dei duty free, alle attività in Sud Africa, in cui per la parziale chiusura dello stabilimento tra il 26 marzo ed il 30 aprile è stato possibile produrre solo limitate quantità per piccole nicchie del mercato delle acque minerali, delle bibite e del settore farmaceutico e alle attività in Spagna e Italia, tra i Paesi europei più colpiti dal Covid-19.

Gli impatti del Covid-19 sono stati più incisivi sul mercato di sbocco *Spirits*, data l'esposizione del settore ai consumi nel canale distributivo rappresentato da bar e ristoranti, ove abitualmente si generavano assembramenti, stante la loro funzione di luoghi pubblici di aggregazione (ricavi per primo semestre 2019 pari a €187,8 milioni rispetto a ricavi del primo semestre 2020 di €157,9 milioni, in diminuzione di €29,9 milioni pari al 15,9%). Le forti restrizioni, volte a contenere e rallentare la diffusione del virus attraverso le limitazioni dei contatti sociali e dei momenti di convivialità, hanno infatti implicato in alcuni Paesi una chiusura pressoché totale del canale *on-premise* nel secondo trimestre 2020. Per effetto delle fortissime limitazioni allo spostamento delle persone, anche le vendite tramite il canale *Duty Free* (*'Global Travel Retail'*) sono state negativamente impattate.

Con riferimento ai trimestri successivi, le priorità del Gruppo sono quelle di garantire la sicurezza dei suoi lavoratori e la continuità del business.

Le misure di sicurezza e prevenzione messe in atto dall'inizio dell'emergenza sono costantemente in essere e sono continuamente aggiornate in modo da rispettare le nuove direttive emesse dalle autorità competenti. Il dialogo costante con le principali controparti di business, inclusi i fornitori e i clienti, è stato ulteriormente intensificato con l'obiettivo di garantire la continuità del business.

Il Gruppo, in affiancamento alle misure di prevenzione alla diffusione del Covid-19 adottate, quali la distribuzione di mascherine e guanti mono-uso, adeguato distanziamento degli addetti, monitoraggio della temperatura corporea in ingresso sul posto di lavoro e disinfestazione di tutti i locali ogni 2 settimane, ha stipulato con AON, primaria società del settore di riferimento, una polizza di copertura assicurativa Covid-19 per tutti i suoi lavoratori nel mondo.

Inoltre, in linea con l'attenzione che il Gruppo Guala Closures presta alle comunità in cui opera, è stato lanciato in Lussemburgo una produzione di maschere facciali in policarbonato che sono vendute ad operatori commerciali per finanziare forniture gratuite delle stesse a strutture sanitarie in Italia, Spagna, Francia e Lussemburgo.

Nel primo semestre 2020 il Gruppo Guala Closures ha subito le conseguenze del Covid-19 sia in termini di riduzione dei volumi di vendita sia in termini di costi aggiuntivi per garantire la sicurezza degli ambienti e dei lavoratori, nonché delle minori efficienze di produzione per garantire il rispetto delle normative di sicurezza e distanziamento sociale, parzialmente compensati da politiche di contenimento dei costi del personale, riduzione spese viaggio e supporti governativi.

I costi direttamente imputabili a Covid-19 sono principalmente riferibili a dispositivi di protezione individuale (DPI) per i propri dipendenti, sanificazioni e adeguamento degli spazi di lavoro al distanziamento sociale, ove richiesto.

In conseguenza della riduzione dei volumi di vendita, nel secondo trimestre 2020 il Gruppo ha iniziato ad attuare delle politiche di contenimento dei costi del personale per mitigare l'effetto sulla marginalità.

Cosicché, si sono ottenute delle riduzioni del costo del lavoro, per lo più nei Paesi europei più colpiti dalla pandemia da Covid-19, ed in particolare in Regno Unito, ove gli ammortizzatori sociali messi a disposizione dal Governo locale (*furlough*) hanno permesso di ridurre la produzione in ragione dei minori volumi di vendita utilizzando tale strumento di sostegno al reddito dei lavoratori, in Spagna ed in Italia, dove è stata realizzata un'ottimizzazione della produzione attraverso una pianificazione dei giorni di ferie del personale dipendente, la concentrazione della produzione nei giorni feriali, evitando di mantenere la produzione attiva nel fine settimana e la riduzione dei premi di risultato.

Con riferimento alle attività del Gruppo in India e Sud Africa, Paesi che scontano circa un mese di inoperatività nel mese di aprile per politiche di lockdown molto stringenti poste in essere dai rispettivi Governi locali, il costo del personale non si è ridotto significativamente rispetto allo stesso periodo dell'anno precedente, in quanto il Gruppo, in conformità alle regolamentazioni locali, ha sostenuto il costo del lavoro anche durante il blocco operativo. Sono stati, tuttavia, realizzati anche in questi Paesi alcuni risparmi sul costo del lavoro, principalmente riconducibili al minor uso di lavoro interinale in India ed a minori costi relativi a minori ore straordinarie lavorate, maggior utilizzo di ferie e riduzione del personale impiegato (da 198 a 175 dipendenti) in Sud Africa.

In Cina, dove il Gruppo ha sospeso la produzione nel periodo compreso tra il 24 gennaio ed il 14 febbraio, il costo del lavoro si è ridotto per effetto della riduzione dei contributi sociali concessi dal Governo locale e per effetto della riduzione dell'organico di 7 unità.

Nell'area sud-americana il Paese maggiormente impattato è stata la Colombia, ove, a partire dal 20 marzo al 11 maggio, sono state prodotte solo chiusure destinate a disinfettanti: si registra un risparmio sul costo del lavoro, grazie all'utilizzo di ferie ed alle agevolazioni concesse dal governo locale che ha sospeso i contributi sociali per due mesi. Nel resto del Sud America, dove nel primo semestre 2020 l'impatto del Covid-19 è stato inferiore all'area Europea ed Asiatica del Gruppo, il costo del personale è rimasto stabile in tutti i Paesi.

Si sono ottenuti contributi per la riduzione del costo del lavoro nel Regno Unito e in Argentina, sgravi sulla contribuzione sociale in Cina e misure di sostegno alla liquidità, in particolare il rinvio del pagamento di alcune imposte indirette come l'IVA nel Regno Unito e la riduzione dell'aliquota IVA in Germania dal 19% al 16% dal mese di luglio al mese di dicembre 2020.

Sul lato finanziario, viene effettuato un monitoraggio costante della liquidità di Gruppo, corrente e prospettica. Alla data di redazione del presente documento non si registrano impatti di rilievo sulle attività di incasso o pagamento riferibili direttamente o indirettamente all'emergenza sanitaria da Covid-19. La liquidità disponibile è ampiamente sufficiente a coprire le necessità operative attuali e prospettiche con un ampio margine di manovra, qualora circostanze straordinarie e imprevedibili lo richiedessero.

Con riferimento all'andamento del *business* per l'anno in corso, nella parte finale del secondo trimestre 2020 si è assistito ad un allentamento delle misure di restrizione ed alla graduale riapertura del settore HORECA da parte dei vari Governi locali, soprattutto nei Paesi per primi colpiti dal Covid-19 (Europa, Asia e Oceania), seppur con dinamiche diverse e con, in alcuni casi, il reinserimento di misure di restrizione, in quest'ultimi casi però adottando un approccio per aree circoscritte e/o focolai.

Stanti le attuali condizioni di visibilità, si prevede che la performance del *business*, maggiormente influenzata nel secondo trimestre dalla diffusione del Covid-19, a partire dal terzo trimestre ha intrapreso un percorso di ripresa, con una curva di recupero dei volumi in deciso miglioramento.

Lancio in Europa delle prime bottiglie di vino connesse

Il Gruppo Guala Closures e Vigneti Massa, storica cantina sui Colli Tortonesi in Piemonte, hanno avviato il lancio in Europa delle prime bottiglie con chiusure connesse dotate di tecnologia NFC NĚSTGATE™.

La Cantina Vigneti Massa ha scelto di dotare della chiusura connessa per vino di Guala Closures i vini dell'annata 2018, tra cui il già collaudato Derthona, dal 2010 disponibile sul mercato anche col tappo a vite, e, per la prima volta, i più prestigiosi tre cru: Derthona Costa del Vento, Derthona Montecitorio e Derthona Sterpi.

In questo modo, Vigneti Massa sarà in grado di offrire un'ampia interazione online con i propri clienti.

Grazie alla collaborazione tra Guala Closures e Compellio, azienda di software con sede in Lussemburgo, chi sceglie Vigneti Massa può creare la propria cantina virtuale ospitata sulla piattaforma online Compellio e ricevere informazioni sulle aree di coltivazione del vino, sulle vigne, sul vitigno, sulle note di degustazione e le recensioni degli esperti.

Inoltre, il consumatore avrà l'opportunità di verificare la certificazione di autenticità del prodotto grazie alla tecnologia blockchain che garantisce l'identificazione univoca delle bottiglie.

Combinando le tecnologie Guala Closures e Compellio, le chiusure connesse sono collegate alla piattaforma blockchain, che fornisce un codice di identificazione univoco per ogni bottiglia. Ciò consente a Vigneti Massa di proteggere i dati sensibili e di monitorarli in tempo reale, fornendo così un supporto efficace per la tracciabilità delle bottiglie lungo la filiera.

Le bottiglie con tappo NFC sono già state presentate agli interlocutori commerciali dei seguenti mercati: Italia, Svizzera, Austria, Francia, Gran Bretagna, Scandinavia, USA, Russia, Giappone, Corea e Singapore e sono state poste in vendita a partire da aprile 2020.

Il Gruppo Guala Closures ha sempre impiegato tecnologie all'avanguardia e NĚSTGATE™, la sua gamma di chiusure connesse per vino, spirits e olio d'oliva, permette la creazione di un rapporto diretto tra i produttori ed i propri clienti. La chiusura connessa per il vino e-WAK, parte dell'ampia gamma di chiusure connesse NĚSTGATE™, eleva di molto le possibilità offerte da una chiusura per vino, configurandosi come ottima alternativa per aziende che fanno uso di tappi tradizionali. Per i vantaggi che offre al consumatore e per le ottime opportunità di marketing che mette a disposizione dei produttori di vino, e-WAK è stata premiata nel 2019 con tre importanti riconoscimenti nazionali ed internazionali: l'Alufoil Trophy, il SIMEI Innovation Challenge e il WorldStar Award.

Il 19 febbraio 2020 si è tenuta la prima edizione di Food & Wine Italia Awards, che celebra il talento, l'innovazione e la responsabilità sociale nel settore enogastronomico italiano. Durante la cerimonia sono stati premiati sei professionisti di età inferiore ai 35 anni, nonché aziende e progetti all'avanguardia nei settori del cibo, del vino e della ristorazione.

Guala Closures e Vigneti Massa hanno ricevuto congiuntamente un premio speciale per l'innovazione nel settore vitivinicolo per le chiusure connesse "NĚSTGATE": un primo esempio in Europa di tecnologia innovativa nel settore vitivinicolo.

Alufoil Trophy 2020

A maggio 2020 il Gruppo Guala Closures ha ricevuto il prestigioso premio Alufoil Trophy 2020 nella categoria "Marketing + Design" per il suo Savin Prestige, il tappo a vite per il mercato del vino. Il concorso è stato organizzato da EAFA (European Aluminium Foil Association).

Risultati economici e finanziari

Analisi dei risultati economici

Nella tabella che segue è rappresentato in modo sintetico l'andamento economico del Gruppo Guala Closures per i primi sei mesi 2019 e 2020.

Gli importi dei primi sei mesi 2020 includono l'effetto del consolidamento delle attività di Closurelogic a partire da febbraio 2020 e risentono degli effetti derivanti dalla cessione a terzi di una parte delle attività spagnole del settore PET avvenuta nel secondo semestre 2019 e della cessione a terzi della GCL Pharma S.r.l. avvenuta nel secondo trimestre 2020.

Prospetto consolidato di conto economico	6 mesi 2019 restated		6 mesi 2020	
	(Migliaia di €)	% su ricavi netti	(Migliaia di €)	% su ricavi netti
Ricavi netti	291.056	100,0%	272.293	100,0%
Variazione delle rimanenze di prodotti finiti e di semilavorati	12.797	4,4%	16.686	6,1%
Altri proventi di gestione	1.844	0,6%	1.839	0,7%
Costi capitalizzati per lavori interni	2.325	0,8%	1.826	0,7%
Costi delle materie prime	(135.972)	(46,7%)	(124.505)	(45,7%)
Costi per servizi	(54.638)	(18,8%)	(56.020)	(20,6%)
Costi per il personale	(64.259)	(22,1%)	(64.696)	(23,8%)
Altri oneri di gestione	(6.177)	(2,1%)	(4.609)	(1,7%)
Svalutazioni	(1.009)	(0,3%)	(0)	(0,0%)
Plusvalenze da realizzo partecipazioni	-	-	2.830	1,0%
Risultato operativo lordo (EBITDA)	45.968	15,8%	45.643	16,8%
Ammortamenti	(31.180)	(10,7%)	(31.885)	(11,7%)
Risultato operativo (EBIT)	14.788	5,1%	13.759	5,1%
Proventi finanziari	5.263	1,8%	10.315	3,8%
Oneri finanziari	(18.573)	(6,4%)	(29.650)	(10,9%)
Oneri finanziari netti	(13.309)	(4,6%)	(19.334)	(7,1%)
Risultato ante imposte	1.479	0,5%	(5.576)	(2,0%)
Imposte sul reddito	(4.454)	(1,5%)	(1.730)	(0,6%)
Risultato del periodo	(2.975)	(1,0%)	(7.305)	(2,7%)
Risultato del periodo attribuibile agli azionisti della Capogruppo	(5.896)	(2,0%)	(11.042)	(4,1%)
Risultato del periodo attribuibile ad azionisti terzi	2.921	1,0%	3.736	1,4%
Risultato operativo lordo rettificato (Adjusted EBITDA)	50.390	17,3%	44.220	16,2%

Note:

- Il risultato operativo lordo rettificato (adjusted EBITDA) è stato calcolato sulla base di quanto definito nel paragrafo sugli indicatori di performance alternativi della presente Relazione sulla gestione.
- Gli importi dei primi sei mesi 2019 sono stati rideterminati per includere gli effetti della PPA di UCP che hanno comportato l'iscrizione di minori ammortamenti per circa €0,2 milioni ed il rilascio della relativa fiscalità differita per un importo non rilevante. Gli importi dei primi sei mesi 2019 includono inoltre una riclassifica di €2,1 milioni tra costi per servizi e costi per il personale per rendere i numeri comparabili con la classificazione usata nel 2020.

Ricavi netti

I grafici seguenti mostrano l'evoluzione dei ricavi dei primi sei mesi 2020 rispetto ai primi sei mesi 2019. I valori ricalcolati a perimetro costante escludono €11,7 milioni derivanti dall'effetto netto del consolidamento delle attività di Closurelogic acquisite a febbraio 2020 (+€15,3 milioni) e della normalizzazione degli effetti derivanti dalla cessione a terzi avvenuta nel secondo semestre 2019 di parte delle attività spagnole del settore PET (-€1,3 milioni) e della GCL Pharma ceduta ad aprile 2020 (-€2,4 milioni).

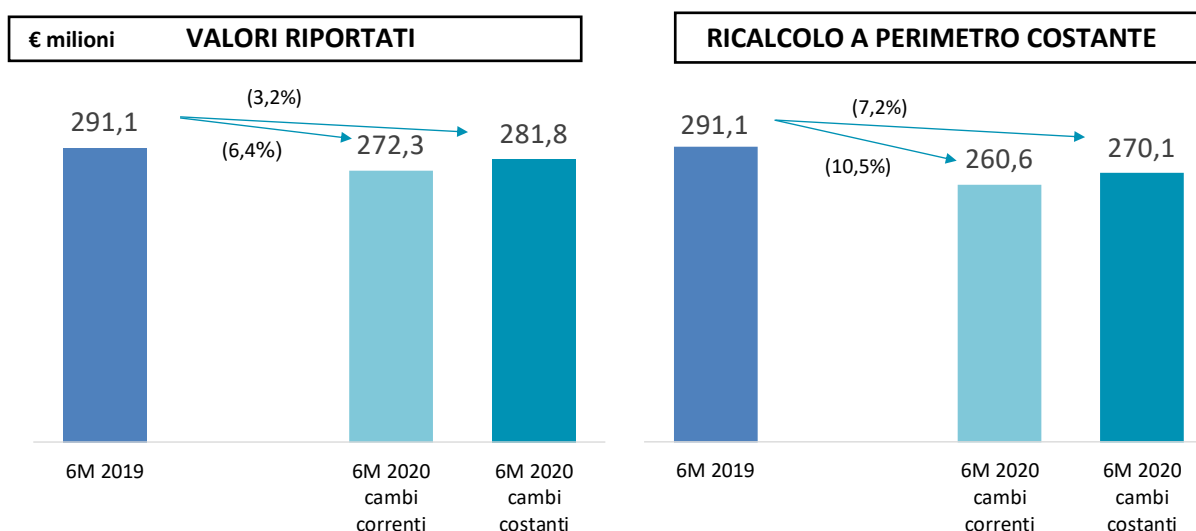

Nei primi sei mesi 2020 il Gruppo ha realizzato ricavi netti consolidati pari a €272,3 milioni, in riduzione di €18,8 milioni (-6,4%) rispetto ai primi sei mesi 2019, risultato ottenuto da un primo trimestre in crescita del 2,9% e un secondo in calo del 15,3% causa Covid-19.

Andando ad analizzare le varie componenti, la riduzione dei ricavi è dovuta, oltre che all'effetto cambi, al calo dei volumi registrato alla fine del primo trimestre e nel secondo trimestre del 2020 a seguito della diffusione globale del Covid-19.

Come si evince dal grafico sottostante, la riduzione dei volumi è pari a €21,4 milioni ed è principalmente imputabile alle attività in India, dove il governo ha imposto un lockdown totale del Paese tra il 22 marzo e il 27 aprile, alle attività in UK, maggiormente dedicate a brands globali e al mercato dei duty free, alle attività in Sud Africa in cui per la parziale chiusura dello stabilimento tra il 26 marzo ed il 30 aprile è stato possibile produrre solo limitate quantità per piccole nicchie del mercato delle acque minerali, bibite e settore farmaceutico ed infine alle attività in Spagna e Italia, tra i Paesi europei più colpiti dal Covid-19.

Nonostante il calo dei volumi, il Gruppo ha continuato a perseguire, sia nel primo che secondo trimestre 2020, una politica di incremento dei prezzi, con un beneficio pari a €1,9 milioni nel primo semestre 2020.

A cambi costanti, i ricavi del primo semestre 2020 registrano una flessione del solo -3,2%. Un positivo contributo deriva dal cambio di perimetro pari a €11,7 milioni.

Nel primo semestre l'effetto cambi ha impattato negativamente per €9,5 milioni a seguito dell'apprezzamento dell'Euro su quasi tutte le valute con cui il Gruppo opera. In particolare, l'effetto cambi è stato particolarmente significativo nelle attività Sud Americane del Gruppo.

La variazione dei ricavi netti tra i primi 6 mesi 2019 ed i primi 6 mesi 2020 è rappresentata nel grafico seguente:

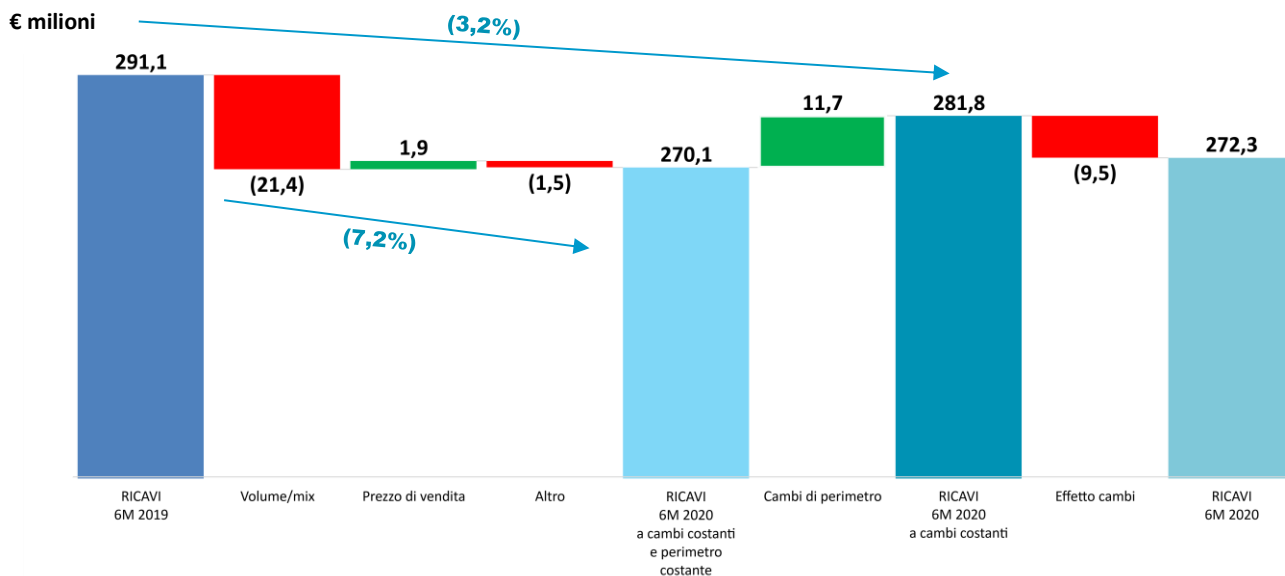

Fonte: Informazioni interne

L'“Effetto volume/mix” include la variazione nelle vendite dovuta alla variazione nel volume/mix dei prodotti venduti e all'effetto delle operazioni in valuta. Viene calcolato sulla base delle seguenti definizioni:

- 🌐 L'effetto Volume/mix si riferisce all'incremento o decremento dei ricavi in relazione ai volumi di vendita maggiori o minori e ai differenti mix di vendita delle famiglie di prodotti e dei clienti da un anno all'altro;
- 🌐 L'effetto delle operazioni in valuta è generato dalle vendite del 2020 fatturate in una valuta diversa dalla valuta locale di presentazione ricalcolata al tasso di cambio del 2019.

L'“Effetto del prezzo di vendita” viene calcolato da ogni società del Gruppo, come differenza tra prezzo medio attuale e quello dell'anno precedente, applicato al volume unitario del periodo attuale.

Il “Cambio di perimetro” si riferisce ai volumi aggiuntivi provenienti dall'acquisizione delle attività di Closurelogic avvenuta a febbraio 2020, parzialmente compensato dalla razionalizzazione del settore PET avvenuta a seguito della cessione di parte del ramo d'azienda di Guala Closures Iberica ad un operatore terzo del settore avvenuta nel secondo semestre 2019 e della cessione della GCL Pharma avvenuta ad aprile 2020 e viene calcolato come attività nette aggiuntive verso terzi rispetto all'anno precedente.

L'“Effetto cambi” è generato a livello consolidato in seguito alla conversione in Euro delle vendite delle società controllate registrate in valuta locale.

“Altro” include:

- le vendite non-core (ad esempio, la vendita di scarti di alluminio) e gli ammontari residui non specificati nelle categorie succitate;
- l'“effetto iperinflazione” per la rivalutazione del peso argentino a seguito dell'applicazione dello IAS 29 (non significativo nei primi sei mesi 2020).

Ricavi netti per divisione

Il seguente grafico mostra la suddivisione dei ricavi netti per divisione:

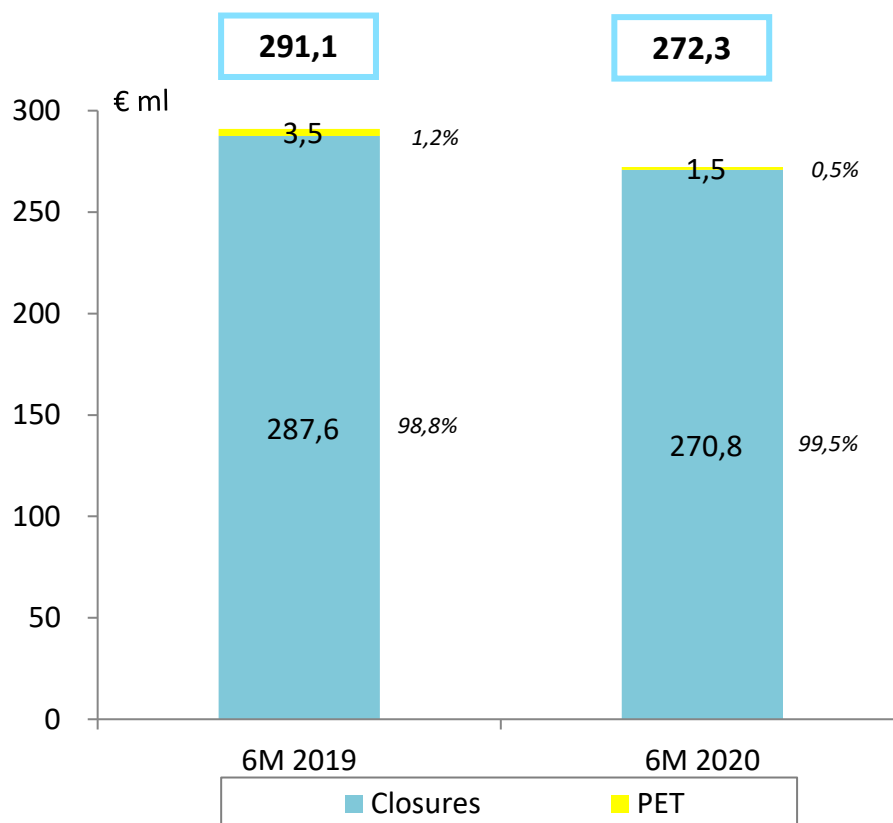

Fonte: Informazioni interne

La divisione “Closures”, core business del Gruppo con un’incidenza sui ricavi netti nei primi sei mesi 2020 pari ad oltre il 99%, è specializzata nella produzione di chiusure anti-adulterazione (*safety*), di chiusure personalizzate (*luxury*), di chiusure in alluminio per vino, di chiusure standard (*roll on*), di chiusure per il settore farmaceutico ed altri ricavi.

I ricavi netti della divisione Closures nel primo semestre sono diminuiti di €16,8 milioni (-5,8%), passando da €287,6 milioni nei primi sei mesi 2019 a €270,8 milioni nei primi sei mesi 2020.

La divisione “PET”, attiva nella produzione di flaconi, bottiglie e miniature in PET, non è considerata parte del core business del Gruppo. La riduzione dei ricavi della divisione PET nei primi sei mesi 2020 è dovuta alla riorganizzazione delle attività avvenuta in tale settore nel 2019 con la cessione di parte di impianti e macchinari ad un operatore del settore terzo al Gruppo.

Poiché la divisione PET non raggiunge parametri dimensionali rilevanti, il suo andamento non viene analizzato nella presente relazione.

Ricavi netti per tipologia di prodotto

I grafici e la tabella seguenti mostrano la suddivisione e la variazione dei ricavi netti per tipologia di prodotto:

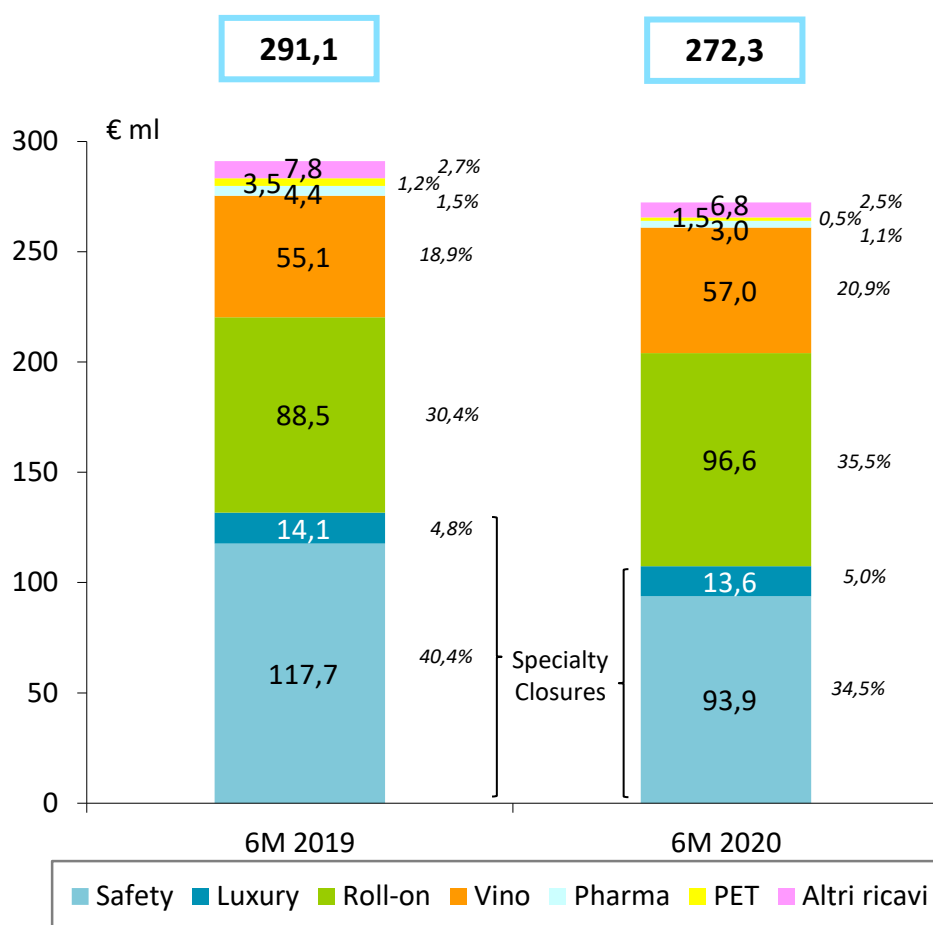

Fonte: Informazioni interne

(Milioni di €)	6M 2019	6M 2020	delta		Variazione %	
			Cambi correnti	Cambi costanti	Cambi correnti	Cambi costanti
Safety	117,7	93,9	(23,8)	(19,8)	(20,2%)	(16,8%)
Luxury	14,1	13,6	(0,5)	0,1	(3,7%)	0,5%
Roll on	88,5	96,6	8,1	9,8	9,2%	11,1%
Vino	55,1	57,0	1,8	4,8	3,3%	8,7%
Pharma	4,4	3,0	(1,4)	(1,3)	(31,8%)	(30,5%)
PET	3,5	1,5	(2,0)	(2,0)	(57,1%)	(57,1%)
Altri ricavi	7,8	6,8	(1,0)	(0,8)	(12,9%)	(10,3%)
Totale ricavi netti Gruppo	291,1	272,3	(18,8)	(9,3)	(6,4%)	(3,2%)

€ milioni

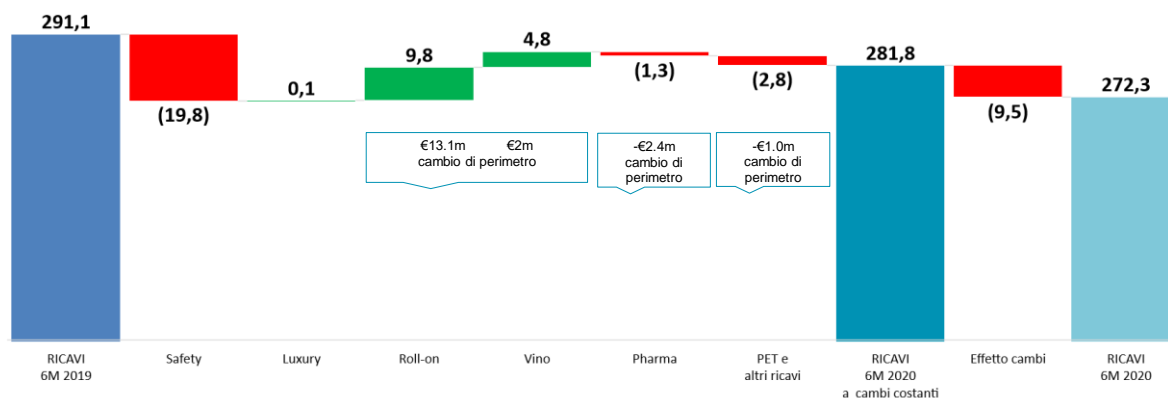

I ricavi dalla vendita di chiusure **Safety** sono diminuiti di €23,8 milioni, passando da €117,7 milioni nei primi sei mesi 2019 (40,4% dei ricavi netti) a €93,9 milioni nei primi sei mesi 2020 (34,5%), di cui -€4,0 milioni dovuti all'effetto negativo dell'andamento cambi.

A tassi di cambio costanti, i ricavi netti sarebbero diminuiti di €19,8 milioni (-16,8% rispetto ai primi sei mesi 2019) prevalentemente per minori vendite causate dal lockdown a seguito del Covid-19 che ha impattato principalmente il mercato di sbocco degli spirits.

I ricavi dalla vendita di chiusure **Luxury** hanno registrato una flessione di -€0,5 milioni, passando da €14,1 milioni nei primi sei mesi 2019 (4,8% dei ricavi netti) a €13,6 milioni nei primi sei mesi 2020 (5,0%), di cui -€0,6 milioni dovuti all'effetto negativo dell'andamento cambi.

A cambi costanti, i ricavi netti di questo segmento sarebbero aumentati di €0,1 milioni (+0,5%) rispetto ai primi sei mesi 2019.

I ricavi dalla vendita di chiusure **Roll-on** sono aumentati di €8,1 milioni, passando da €88,5 milioni nei primi sei mesi 2019 (30,4% dei ricavi netti) a €96,6 milioni nei primi sei mesi 2020 (35,5%), con un effetto cambi negativo di -€1,7 milioni. L'incremento è principalmente riferibile all'acquisizione di Closurelogic (€13,1 milioni).

I ricavi dalla vendita di chiusure **Vino** sono aumentati di €1,8 milioni, passando da €55,1 milioni nei primi sei mesi 2019 (18,9% dei ricavi netti) a €57,0 milioni nei primi sei mesi 2020 (20,9%), nonostante siano stati penalizzati dall'effetto negativo dell'andamento cambi (-€2,9 milioni).

A tassi di cambio costanti, i ricavi netti di questo segmento sarebbero aumentati di €4,8 milioni, pari a +8,7% rispetto ai primi sei mesi 2019 grazie prevalentemente all'acquisizione di Closurelogic (che ha contribuito per circa €2,0 milioni) ed agli incrementi registrati in Cile.

I ricavi dalla vendita di chiusure **Pharma** sono diminuiti di €1,4 milioni, passando da €4,4 milioni nei primi sei mesi 2019 (1,5% dei ricavi netti) a €3,0 milioni nei primi sei mesi 2020 (1,1%) a seguito della cessione del 100% del capitale della GCL Pharma al gruppo Bormioli Pharma avvenuta ad aprile 2020.

I ricavi del **PET** sono diminuiti di €2,0 milioni, passando da €3,5 milioni nei primi sei mesi 2019 (1,2% dei ricavi netti) a €1,5 milioni nei primi sei mesi 2020 (0,5%) a causa della riorganizzazione delle attività avvenuta in tale settore nel 2019 con la cessione di parte di impianti e macchinari ad un operatore del settore terzo al Gruppo.

Gli **altri ricavi** sono diminuiti di €1,0 milioni, passando da €7,8 milioni nei primi sei mesi 2019 (2,7% dei ricavi netti) a €6,8 milioni nei primi sei mesi 2020 (2,5%).

Ricavi netti per mercato di sbocco

Il seguente grafico mostra la suddivisione dei ricavi per mercato di sbocco:

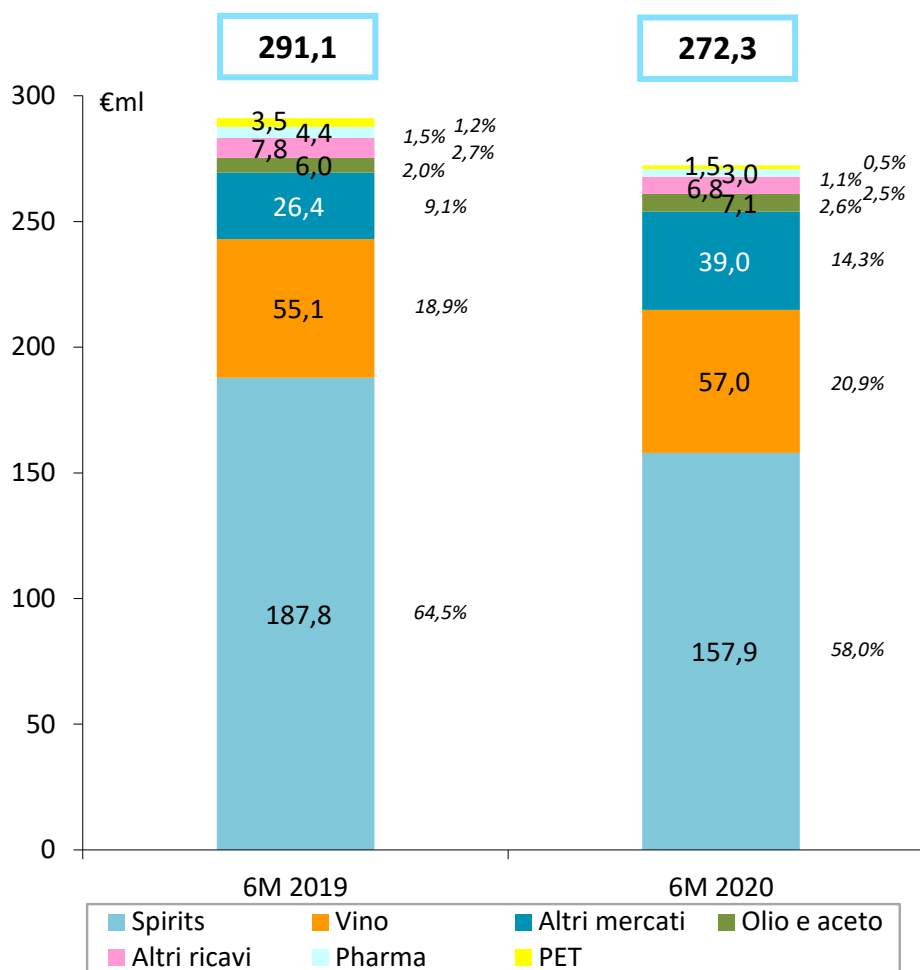

Fonte: Informazioni interne

(Milioni di €)	6M 2019	6M 2020	delta		Variazione %	
			Cambi correnti	Cambi costanti	Cambi correnti	Cambi costanti
Spirits	187,8	157,9	(29,9)	(23,7)	(15,9%)	(12,6%)
Vino	55,1	57,0	1,8	4,8	3,3%	8,7%
Altri mercati	26,4	39,0	12,6	12,7	47,7%	47,9%
Olio e aceto	6,0	7,1	1,1	1,1	18,3%	19,1%
Altri ricavi	7,8	6,8	(1,0)	(0,8)	(12,8%)	(10,2%)
Pharma	4,4	3,0	(1,4)	(1,3)	(31,8%)	(30,5%)
PET	3,5	1,5	(2,0)	(2,0)	(57,1%)	(57,1%)
Totale ricavi netti Gruppo	291,1	272,3	(18,8)	(9,3)	(6,4%)	(3,2%)

Il mercato di sbocco più importante per le vendite del Gruppo continua ad essere il mercato degli spirits, che rappresenta il 58,0% dei ricavi netti nei primi sei mesi 2020.

I ricavi netti relativi al mercato degli **spirits** sono diminuiti di €29,9 milioni da €187,8 milioni nei primi sei mesi 2019 (64,5% dei ricavi netti) a €157,9 milioni nei primi sei mesi 2020 (58,0%), di cui -€6,2 milioni dovuti all'effetto negativo dell'andamento cambi. A cambi costanti, i ricavi netti di questo segmento sarebbero diminuiti di €23,7 milioni (-12,6%) rispetto ai primi sei mesi 2019.

La riduzione è prevalentemente dovuta agli impatti negativi sulle vendite del Covid-19, in particolare alle minori vendite delle attività in India (-€10,0 milioni) per la chiusura degli stabilimenti tra il 22 marzo ed il 27 aprile e la contrazione del mercato interno, alla riduzione delle vendite nel Regno Unito di chiusure maggiormente dedicate a brands globali e al mercato dei duty free (-€10,8 milioni) ed alle attività in Sud Africa con chiusura dello stabilimento dal 26 marzo al 30 aprile e riduzione dei consumi interni (-€2,2 milioni).

Il secondo mercato di sbocco più importante è il mercato del vino, che rappresenta il 20,9% dei ricavi netti nei primi sei mesi 2020.

I ricavi dalla vendita di chiusure **Vino** sono aumentati di €1,8 milioni, passando da €55,1 milioni nei primi sei mesi 2019 (18,9% dei ricavi netti) a €57,0 milioni nei primi sei mesi 2020 (20,9%), nonostante siano stati penalizzati dall'effetto negativo dell'andamento cambi (-€2,9 milioni).

A tassi di cambio costanti, i ricavi netti di questo segmento sarebbero aumentati di €4,8 milioni, pari a +8,7% rispetto ai primi sei mesi 2019 grazie prevalentemente all'acquisizione di Closurelogic (che ha contribuito per circa €2,0 milioni) ed agli incrementi registrati in Cile.

Nel corso del primo semestre 2020 si è registrato un notevole incremento anche negli Altri mercati che rappresentano il 14,3% dei ricavi netti nei primi sei mesi 2020 (contro il 9,1% nei primi sei mesi 2019): in tali mercati sono incluse principalmente le vendite di bevande e acque minerali in bottiglie di vetro e tale incremento è riferibile all'acquisizione di Closurelogic.

Ricavi netti per area geografica

Nel grafico seguente i ricavi netti sono ripartiti per area geografica in base alla localizzazione della società del Gruppo che li ha generati:

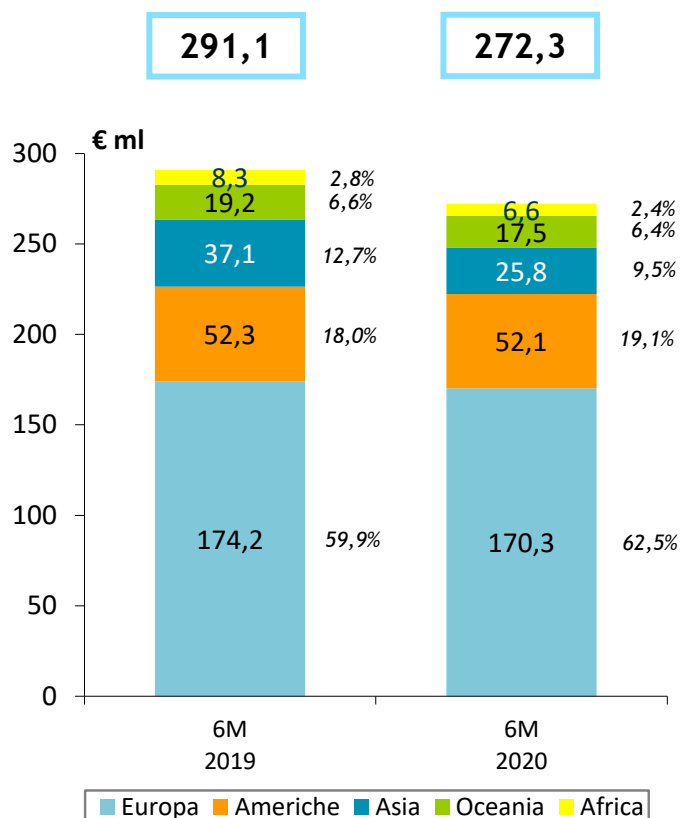

La tabella ed il grafico seguente mostrano l'analisi dell'evoluzione dei ricavi per area geografica:

(Milioni di €)	6M 2019	6M 2020	delta		Variazione %	
			Cambi correnti	Cambi costanti	Cambi correnti	Cambi costanti
Europa	174,2	170,3	(3,9)	(4,1)	(2,3%)	(2,4%)
Americhe	52,3	52,1	(0,2)	7,2	(0,4%)	13,7%
Asia	37,1	25,8	(11,3)	(10,5)	(30,4%)	(28,3%)
Oceania	19,2	17,5	(1,7)	(0,8)	(8,7%)	(4,4%)
Africa	8,3	6,6	(1,6)	(1,0)	(19,8%)	(12,1%)
Totale ricavi netti Gruppo	291,1	272,3	(18,8)	(9,3)	(6,4%)	(3,2%)

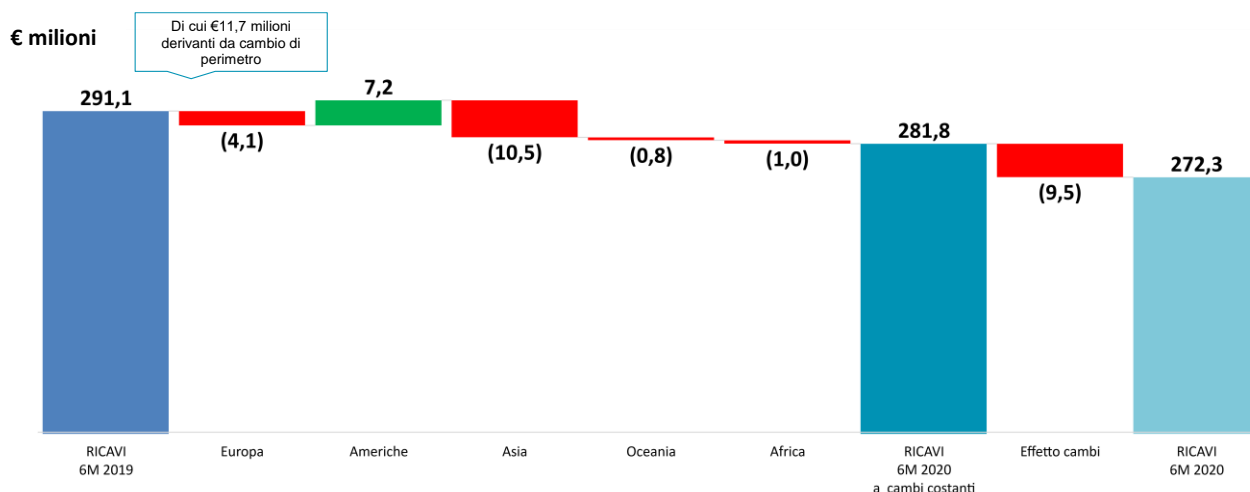

I ricavi netti delle attività in Europa sono diminuiti di €3,9 milioni, passando da €174,2 milioni nei primi sei mesi 2019 (59,9% dei ricavi netti) a €170,3 milioni nei primi sei mesi 2020 (62,5%). L'effetto dei cambi è stato positivo per +€0,2 milioni.

La variazione in quest'area si deve principalmente al cambio di perimetro (€11,7 milioni) derivante dall'acquisizione di Closurelogic, parzialmente compensata dalla cessione a terzi di una parte delle attività spagnole del settore PET avvenuta nel secondo semestre 2019 e dalla cessione a terzi della GCL Pharma S.r.l. avvenuta nel secondo trimestre 2020. Gli effetti positivi derivanti dalla variazione di perimetro sono stati mitigati da una riduzione delle vendite causate dal lockdown a seguito del Covid-19 in particolare nelle attività in Regno Unito, Spagna e Italia.

I ricavi netti dalle attività nelle Americhe sono diminuiti di €0,2 milioni, passando da €52,3 milioni nei primi sei mesi 2019 a €52,1 milioni nei primi sei mesi 2020 (incidenza % sui ricavi netti rispettivamente del 18,0% e del 19,1%) solo a causa dell'effetto negativo dell'andamento cambi pari a -€7,4 milioni registrato prevalentemente in Argentina, Messico e Brasile.

A cambi costanti, i ricavi netti di quest'area sarebbero aumentati di €7,2 milioni (+13,7%) rispetto ai primi sei mesi 2019.

Tale variazione positiva si deve principalmente al significativo aumento delle vendite in Nord America nel mercato degli spirits a seguito dell'incremento della domanda di marchi "off-premise" più forti e dalla conquista di nuovi business/clienti e dall'incremento delle vendite in Cile per il mercato del vino.

I ricavi netti delle attività in Asia sono passati da €37,1 milioni nei primi sei mesi 2019 (12,7% dei ricavi netti) a €25,8 milioni nei primi sei mesi 2020 (9,5%): la riduzione è imputabile principalmente alle minori vendite realizzate a seguito della chiusura degli stabilimenti in India e Cina a seguito delle politiche di contenimento della diffusione del Covid-19 e ad una non piena operatività nei mesi successivi, oltre che alla contrazione dei consumi interni ed in parte all'avvio delle attività in Kenya ove sono stati trasferiti parte dei volumi precedentemente realizzati dalla società indiana.

I ricavi netti delle attività in Oceania sono diminuiti di €1,7 milioni, passando da €19,2 milioni nei primi sei mesi 2019 (6,6% dei ricavi netti) a €17,5 milioni nei primi sei mesi 2020 (6,4%), di cui l'effetto negativo dell'andamento cambi è stato pari a -€0,8 milioni. A cambi costanti, i ricavi netti di quest'area sarebbero diminuiti di €0,8 milioni (-4,4%) rispetto ai primi sei mesi 2019.

Le vendite in tale regione sono principalmente legate al settore vino che negli ultimi anni è stato negativamente influenzato dal trend delle esportazioni di vino sfuso per essere poi imbottigliato nel paese di consumo. A seguito del Covid-19 la stagione di imbottigliamento è stata posticipata, intaccando in parte il volume delle vendite.

I ricavi netti delle attività in Africa sono diminuiti di €1,6 milioni, passando da €8,3 milioni nei primi sei mesi 2019 (2,8% dei ricavi netti) a €6,6 milioni nei primi sei mesi 2020 (2,4%), di cui -€0,6 milioni dovuto all'effetto negativo dell'andamento dei cambi.

A cambi costanti, i ricavi netti di quest'area sarebbero diminuiti di €1,0 milioni (-12,1%) rispetto ai primi sei mesi 2019. La riduzione dei ricavi è imputabile alla attività in Sud Africa ed in particolare alla sospensione parziale della produzione a partire dal 26 marzo al 30 aprile a seguito del lockdown imposto dalle autorità pubbliche locali. In particolare, lo stabilimento ha sospeso la produzione di chiusure per il mercato degli spirits e ha continuato solo la marginale attività destinata ai mercati Water&Beverage e Pharma inclusi in filiera essenziale dal governo locale. Continua invece, nonostante il Covid-19, la crescita delle attività in Kenya che registrano significativi tassi di crescita rispetto all'esercizio precedente, compensando in parte la riduzione derivante dal Sud Africa.

Il Gruppo non è esposto a rischi significativi di natura geografica diversi dal normale rischio di impresa.

Altri proventi di gestione

Gli altri proventi di gestione sono invariati a €1,8 milioni in entrambi i periodi di confronto (rispettivamente 0,6% dei ricavi netti nei primi sei mesi 2019 contro 0,7% nei primi sei mesi 2020).

Costi capitalizzati per lavori interni

La voce si è ridotta di €0,5 milioni, passando da €2,3 milioni nei primi sei mesi 2019 (0,8% dei ricavi netti) a €1,8 milioni nei primi sei mesi 2020 (0,7%).

I costi capitalizzati per lavori interni comprendono i costi di sviluppo capitalizzati ed i costi del personale interno a supporto dei lavori di manutenzione straordinaria per immobili, impianti e macchinari.

Costi delle materie prime

I costi delle materie prime sono diminuiti di €11,5 milioni, passando da €136,0 milioni nei primi sei mesi 2019 (46,7% dei ricavi netti) a €124,5 milioni nei primi sei mesi 2020 (45,7%), nonostante l'effetto del cambio del perimetro di consolidamento che nel 2020 include anche le attività di Guala Closures Deutschland (+€9,2 milioni) parzialmente compensato da una riduzione dei costi per il deconsolidamento di GCL Pharma (-€1,1 milioni) e per la cessione a terzi delle attività spagnole del settore PET.

In termini di incidenza sul fatturato si è verificata una riduzione rispetto ai primi sei mesi 2019 (da 46,7% a 45,7%) principalmente legata alla riduzione dei prezzi delle principali materie prime (alluminio e plastica).

Costi per servizi

I costi per servizi sono aumentati di €1,4 milioni, passando da €54,6 milioni nei primi sei mesi 2019 (18,8% dei ricavi netti) a €56,0 milioni nei primi sei mesi 2020 (20,6%). L'incremento nei primi sei mesi 2020 deriva principalmente da un effetto di cambio di perimetro derivante dalle attività della Guala Closures Deutschland. Rispetto allo stesso periodo dell'esercizio precedente si riducono, invece, significativamente i costi per spese viaggi e trasferte a seguito dei minori spostamenti dovuti al Covid-19 ed i costi energetici per minori volumi e minori costi dell'energia.

Costi per il personale

I costi per il personale sono aumentati di €0,4 milioni, passando da a €64,3 milioni nei primi sei mesi 2019 (22,1% dei ricavi netti) a €64,7 milioni nei primi sei mesi 2020 (23,8%), prevalentemente per effetto del cambio di perimetro per circa €4 milioni.

I costi del personale a parità di perimetro sarebbero diminuiti di €3,3 milioni principalmente per effetto delle politiche di contenimento dei costi poste in essere dal Gruppo per mitigare l'effetto di perdita di volumi nel secondo trimestre 2020 a seguito della diffusione globale del Covid-19.

Le maggiori riduzioni del costo del lavoro si sono avute nei Paesi europei più colpiti dalla pandemia da Covid-19, ed in particolare in Regno Unito, ove i contributi per la riduzione del costo del lavoro messi a disposizione dal Governo locale (*furlough*) hanno permesso di ridurre la produzione in ragione dei minori volumi di vendita utilizzando tale strumento di sostegno, in Spagna e in Italia, dove è stata realizzata un'ottimizzazione della produzione attraverso una pianificazione dei giorni di ferie del personale dipendente, la concentrazione della produzione nei giorni feriali, evitando di mantenere la produzione attiva nel fine settimana e la riduzione dei premi di risultato.

Con riferimento alle attività del Gruppo in India e Sud Africa, Paesi che scontano circa un mese di inoperatività nel mese di aprile per politiche di lockdown molto stringenti poste in essere dai Governi locali, il costo del personale non si è ridotto significativamente rispetto allo stesso periodo dell'anno precedente, in quanto il Gruppo, in conformità alle regolamentazioni locali, ha sostenuto il costo del lavoro anche durante il blocco operativo. Sono stati, tuttavia, realizzati anche in questi Paesi alcuni risparmi sul costo del lavoro, principalmente riconducibili al minor uso di lavoro interinale in India ed a minori costi relativi a minori ore straordinarie lavorate, maggior utilizzo di ferie e riduzione del personale impiegato (da 198 a 175 dipendenti) in Sud Africa.

In Cina, dove il Gruppo ha sospeso la produzione nel periodo compreso tra il 24 gennaio ed il 14 febbraio, il costo del lavoro si è ridotto per effetto della riduzione dei contributi sociali concessa dal Governo locale e per effetto della riduzione dell'organico di 7 unità.

In Sud America, il costo del personale sostenuto dal Gruppo si è ridotto principalmente per un effetto cambi dovuto all'apprezzamento dell'euro rispetto a tali valute. In Colombia, dove lo stabilimento a partire dal 20 marzo all'11 maggio ha prodotto solo chiusure destinate a disinfettanti, si registra il maggior risparmio sul costo del lavoro dell'area, grazie all'utilizzo di ferie ed alle agevolazioni concesse dal governo locale che ha sospeso i contributi sociali per due mesi.

Altri oneri di gestione

Il dettaglio degli altri oneri di gestione comparato sui due periodi è riportato nella tabella sottostante:

<i>(Migliaia di €)</i>	6 mesi 2019	6 mesi 2020	delta
Accantonamenti ai fondi svalutazione	2.346	1.039	(1.306)
Imposte e tasse	1.162	972	(190)
Costi per godimento beni di terzi	1.022	913	(109)
Perdita per riduzione di valore di crediti commerciali e attività derivanti da contratto	151	444	293
Altri oneri	1.496	1.241	(255)
Totale	6.177	4.609	(1.568)

Gli altri oneri di gestione sono diminuiti di €1,6 milioni passando da €6,2 milioni nei primi sei mesi 2019 (2,1% dei ricavi netti) a €4,6 milioni nei primi sei mesi 2020 (1,7%).

Gli accantonamenti ai fondi svalutazione si riferiscono principalmente agli accantonamenti al fondo riorganizzazione aziendale ed ai fondi resi.

La riduzione è principalmente riferibile al minor valore degli accantonamenti al fondo riorganizzazione aziendale in conseguenza degli accantonamenti effettuati nel primo semestre 2019 per la riorganizzazione del settore PET (€1,0 milioni) e per la riorganizzazione della Guala Closures France (€1,2 milioni). Nel primo semestre 2020, invece, gli accantonamenti al fondo riorganizzazione aziendale includono prevalentemente l'accantonamento effettuato dalla Guala Closures UCP che nel mese di giugno ha avviato una procedura di riorganizzazione che dovrebbe comportare circa 50 esuberanti per un costo stimato di circa €0,7 milioni.

Svalutazioni

Le svalutazioni sono diminuite di €1,0 milione passando da €1,0 milioni nei primi sei mesi 2019 (0,3% dei ricavi) a zero nei primi sei mesi 2020. I primi sei mesi 2019 includevano €0,8 milioni relativi alla contabilizzazione della svalutazione di impianti e macchinari dello stabilimento di Saint Rémy della Guala Closures France per effetto del processo di riorganizzazione aziendale che prevede la chiusura di tale stabilimento ed €0,2 milioni per la svalutazione di migliorie su beni di terzi ed impianti della Beijing Guala Closures in relazione alla comunicazione ricevuta di potenziale anticipato termine del contratto di affitto dell'immobile in cui la controllata cinese opera.

Plusvalenze da realizzo partecipazioni

La voce, pari a €2,8 milioni nei primi sei mesi 2020, si riferisce alla plusvalenza realizzata ad aprile 2020 a seguito della vendita della partecipazione detenuta in GCL Pharma S.r.l..

Risultato operativo lordo rettificato (Adjusted EBITDA)

Il risultato operativo lordo rettificato (Adjusted EBITDA) dei primi sei mesi 2020 ammonta a €44,2 milioni, in riduzione di €6,2 milioni (-12,2%) rispetto al risultato dei primi sei mesi 2019 (€50,4 milioni), di cui una riduzione di €1,3 milioni è dovuta all'effetto negativo dell'andamento cambi a seguito dell'apprezzamento dell'Euro su quasi tutte le valute con cui il Gruppo opera.

A cambi costanti, il risultato operativo lordo rettificato (Adjusted EBITDA) sarebbe diminuito di €4,9 milioni (-9,8%) rispetto ai primi sei mesi 2019, prevalentemente a causa delle conseguenze del Covid-19, sia in termini di riduzione dei volumi di vendita, sia in termini di costi aggiuntivi per garantire la sicurezza degli ambienti e dei lavoratori, nonché delle minori efficienze di produzione per garantire il rispetto delle normative di sicurezza e distanziamento sociale, parzialmente compensati da politiche di contenimento dei costi del personale, riduzione spese viaggio e supporti governativi.

I grafici seguenti mostrano l'evoluzione del risultato operativo lordo rettificato (adjusted EBITDA) dei primi sei mesi 2020 rispetto ai primi sei mesi 2019. I valori ricalcolati a perimetro costante escludono -€1,1 milioni derivanti dall'effetto netto del consolidamento delle attività di Closurelogic acquisite a febbraio 2020 (-€0,6 milioni) e della normalizzazione degli effetti derivanti dalla cessione a terzi di parte delle attività spagnole del settore PET avvenuta nel secondo semestre 2019 (-€0,2 milioni) e della GCL Pharma ceduta ad aprile 2020 (-€0,3 milioni).

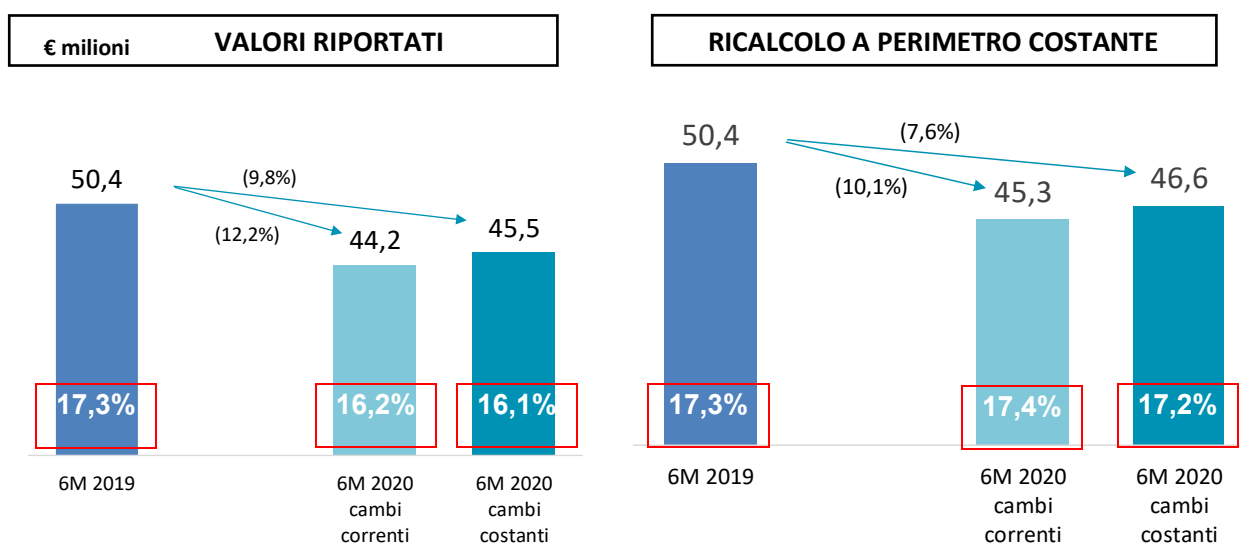

Nota: Le % riportate nei riquadri indicano l'incidenza del risultato operativo lordo rettificato sulle vendite.

Per quanto riguarda la marginalità, l'incidenza del risultato operativo lordo rettificato (Adjusted EBITDA) sui ricavi netti nei primi sei mesi 2020 è stata pari al 16,2% rispetto a 17,3% nei primi sei mesi 2019 in conseguenza dell'effetto diluitivo derivante dal consolidamento delle attività di Closurelogic acquisite a febbraio 2020.

A perimetro costante 2019, la marginalità dei primi sei mesi 2020 è stata pari al 17,4%, in crescita di 0,1 punti % rispetto ai primi sei mesi 2019 (17,3%) e pari al 17,2% a cambi costanti.

Le componenti della variazione del risultato operativo lordo rettificato tra i primi sei mesi 2019 ed i primi sei mesi 2020 vengono rappresentate nel grafico seguente:

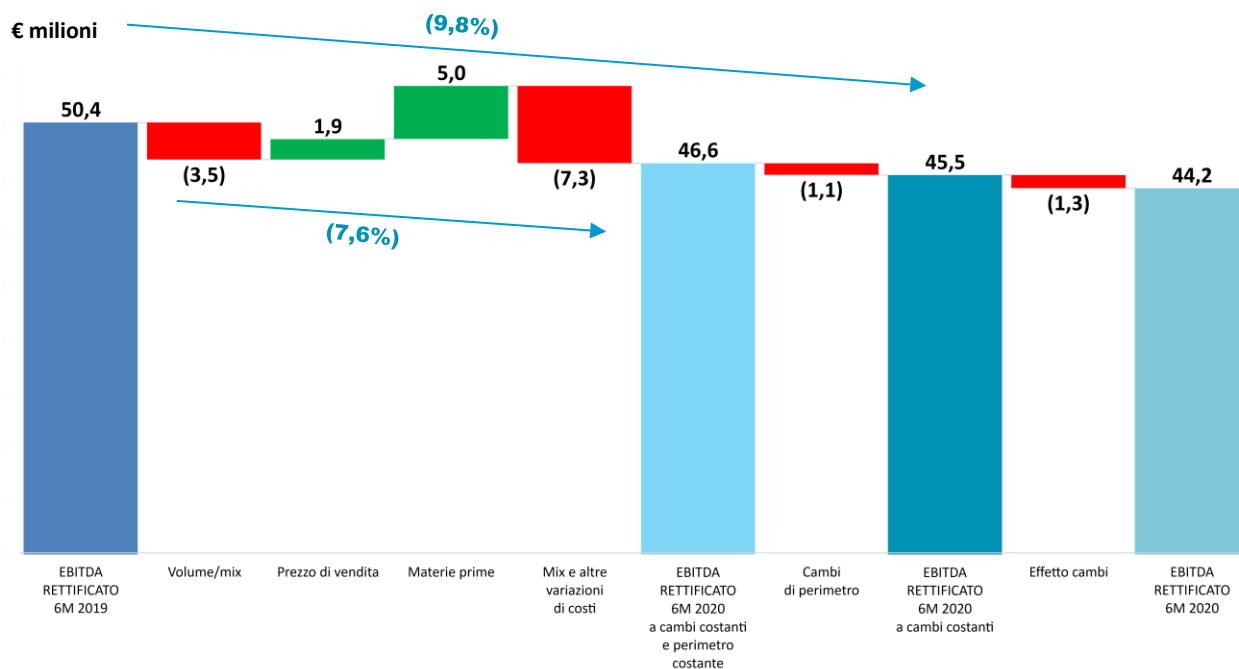

Fonte: Informazioni interne

L'“Effetto volume/mix” include la variazione del risultato operativo lordo rettificato dovuto alla variazione nel volume/mix dei prodotti venduti e all'effetto delle operazioni in valuta. Viene calcolato sulla base delle seguenti definizioni:

- Effetto Volume/mix: include l'effetto volume/mix sulle vendite più/meno l'effetto volume/mix sui costi, calcolato applicando l'incidenza in percentuale dell'anno precedente dei costi di produzione alle vendite nette dell'anno corrente, più la variazione delle rimanenze di prodotti finiti e di semilavorati;
- Effetto delle operazioni in valuta: è generato dalle vendite e dagli acquisti del 2020 contabilizzati in una valuta diversa dalla valuta locale di presentazione ricalcolata al tasso di cambio del 2019.

L'effetto volume/mix del primo semestre 2020 è negativo per effetto dei minori volumi di vendita realizzati dal Gruppo nel periodo in esame. Tale effetto si è generato principalmente nel secondo trimestre 2020 a seguito della diffusione del Covid-19 che ha impattato i volumi di vendita ed in particolare i volumi di vendita del mercato di sbocco degli *spirits*.

L'“Effetto del prezzo di vendita” equivale all'effetto prezzo calcolato sulle vendite.

L'“Effetto dei costi delle materie prime” viene calcolato da ogni controllata, come differenza tra prezzo medio di acquisto dell'anno in corso e quello dell'anno precedente, applicato ai volumi di produzione dell'anno in corso.

A livello di Gruppo, solo i materiali per il core business (plastica, alluminio e componenti di alluminio) sono stati considerati come effetto dei costi delle materie prime. L'effetto dei costi delle altre materie prime è incluso nel “Mix & altre variazioni di costi”.

Il “Mix e altre variazioni di costi” include l'effetto dell'efficienza/inefficienza, l'impatto della variazione nel prezzo di acquisto delle materie prime non considerate come materiali per il core business e l'effetto iperinflazione relativo alla rivalutazione del peso argentino a seguito dell'applicazione dello IAS 29 (pari a -€0,2 milioni nei primi sei mesi 2020). Tale effetto è particolarmente negativo nel primo semestre del 2020, ed il suo maggior valore è stato generato nel secondo trimestre 2020, quale conseguenza dei minori volumi di vendita dovuti alla diffusione globale del Covid-19 che hanno comportato un minore assorbimento dei costi fissi.

L'“Effetto del cambio del perimetro” è il risultato operativo lordo derivato dal consolidamento delle attività di Closurelogic acquisite a febbraio 2020, parzialmente compensato dalla razionalizzazione del settore PET avvenuta nel secondo semestre 2019 a seguito della cessione di parte del ramo d'azienda di Guala Closures Iberica ad un operatore terzo del settore e della cessione di GCL Pharma avvenuta ad aprile 2020.

L'“Effetto cambi” è generato a livello consolidato in seguito alla conversione in Euro del risultato operativo lordo rettificato delle società controllate registrato in valuta locale.

La riduzione del risultato operativo lordo rettificato, principalmente imputabile ai minori volumi di vendita del secondo trimestre 2020 a seguito della diffusione del Covid-19 e ai relativi riflessi sull'effetto “Mix e altre variazioni di costi”, è stata generata interamente nel secondo trimestre 2020, infatti il primo trimestre 2020 aveva registrato un incremento di tale indicatore. L'impatto negativo sul risultato operativo lordo rettificato è stato mitigato dall'incremento dei prezzi di vendita dei prodotti e dalla riduzione del costo delle materie prime.

Si evidenzia, infine, che il risultato operativo lordo rettificato (Adjusted EBITDA) del periodo è stato negativamente impattato dall'effetto cambi (-€1,3 milioni).

Ammortamenti

Gli ammortamenti sono aumentati di €0,7 milioni passando da €31,2 milioni nei primi sei mesi 2019 (10,7% dei ricavi netti) a €31,9 milioni nei primi sei mesi 2020 (11,7%).

Proventi e oneri finanziari

Il dettaglio dei proventi e oneri finanziari per tipologia comparato sui due periodi è riportato nella tabella sottostante:

<i>(Migliaia di €)</i>	6 mesi 2019	6 mesi 2020	delta
Interessi passivi netti	(10.806)	(10.142)	664
Perdite nette su cambi	(147)	(7.068)	(6.921)
Variazioni di fair value dei Market Warrants	(697)	(1.743)	(1.046)
Variazioni di fair value su derivati su valute estere	(170)	368	539
Variazioni di fair value delle passività finanziarie verso azionisti di minoranza	(1.288)	94	1.382
Altri oneri finanziari netti	(201)	(844)	(643)
Oneri finanziari netti	(13.309)	(19.334)	(6.025)

Gli oneri finanziari netti sono aumentati di €6,0 milioni passando da €13,3 milioni nei primi sei mesi del 2019 a €19,3 milioni nei primi sei mesi del 2020.

Tale aumento è dovuto principalmente all'incremento delle perdite nette su cambi (€6,9 milioni), a seguito del forte apprezzamento dell'Euro rispetto a molte delle valute con cui il Gruppo opera ed all'impatto negativo relativo alle variazioni di fair value dei Market Warrants (€1,0 milioni). Tali effetti negativi sono stati parzialmente compensati dai seguenti fattori positivi:

- €1,4 milioni impatto positivo relativo alle variazioni di fair value delle passività finanziarie verso azionisti di minoranza;
- €0,7 milioni minori interessi passivi netti;
- €0,5 milioni impatto positivo relativo alle variazioni di fair value su derivati su valute.

Imposte sul reddito

Il dettaglio delle imposte sul reddito comparato sui due periodi è riportato nella tabella sottostante:

<i>(Migliaia di €)</i>	6 mesi 2019	6 mesi 2020	delta
Imposte correnti	(8.919)	(7.410)	1.509
Imposte differite	4.465	5.680	1.215
Totale imposte sul reddito	(4.454)	(1.730)	2.724

Le imposte sul reddito sono diminuite di €2,7 milioni passando da €4,5 milioni nei primi sei mesi 2019 (1,5% sui ricavi netti) a €1,7 milioni nei primi sei mesi 2020 (0,6% sui ricavi netti). Tale riduzione è attribuibile sia alle imposte correnti sia alle imposte anticipate.

Le imposte correnti nei primi sei mesi 2020 sono diminuite di €1,5 milioni rispetto ai primi sei mesi 2019 principalmente a seguito della contrazione dei risultati del Gruppo a causa del Covid-19, in particolare in India, Colombia, Regno Unito e Spagna, parzialmente compensate da incrementi in Polonia e negli Stati Uniti ove i risultati consuntivati nel primo semestre 2020 sono ampiamente in crescita rispetto allo stesso periodo dell'esercizio precedente.

Le imposte differite si riferiscono principalmente al rilascio della fiscalità differita iscritta sui plusvalori delle attività emersi a seguito del processo di PPA del Gruppo.

Risultato del periodo

Il risultato dei primi sei mesi 2020 è pari ad una perdita di €7,3 milioni rispetto ad una perdita di €3,0 milioni dello stesso periodo dell'anno precedente, con una differenza negativa di €4,3 milioni.

La riduzione del risultato è principalmente imputabile ai minori volumi di vendita del secondo trimestre 2020 a seguito della pandemia da Covid-19 e dal conseguente minor risultato operativo lordo conseguito (-€0,3 milioni), dall'incremento degli oneri finanziari netti (€6 milioni), di cui €6,9 milioni dovuti all'incremento delle perdite su cambi e all'incremento degli ammortamenti (€0,7 milioni), parzialmente compensati dall'impatto positivo della riduzione delle imposte sul reddito (€2,7 milioni).

Situazione patrimoniale-finanziaria consolidata riclassificata

Nella tabella seguente è rappresentata in modo sintetico la struttura patrimoniale che considera i saldi patrimoniali al 30 giugno 2020 del Gruppo Guala Closures comparati con i saldi patrimoniali al 31 dicembre 2019:

<i>(Migliaia di €)</i>	31 dicembre 2019	30 giugno 2020
Attività immateriali	872.035	846.841
Immobili, impianti e macchinari	228.911	214.398
Diritti di utilizzo	27.630	27.094
Capitale circolante netto	127.880	140.276
Attività (passività) per derivati finanziari	(162)	2
Benefici per i dipendenti	(6.599)	(8.716)
Altre passività	(122.123)	(110.678)
Capitale investito netto	1.127.572	1.109.218
Finanziato da:		
Passività finanziarie nette verso terzi	468.378	483.843
Passività finanziarie per effetti IFRS 16	20.358	20.212
Passività finanziarie verso azionisti di minoranza	26.958	26.864
Market Warrants	3.873	5.617
Disponibilità liquide e mezzi equivalenti	(57.056)	(53.211)
Indebitamento finanziario netto	462.511	483.325
Patrimonio netto	665.060	625.893
Fonti di finanziamento	1.127.572	1.109.218

Attività immateriali

La riduzione di €25,2 milioni delle attività immateriali rispetto al 31 dicembre 2019 è riferibile principalmente agli ammortamenti del periodo pari a circa €10,0 milioni, all'effetto cambio da traduzione negativo per €14,9 milioni (per maggiori dettagli si vedano le note di commento al Patrimonio netto) e dall'effetto di variazione del perimetro di consolidamento per €1,4 milioni derivante dalla cessione delle attività della GCL Pharma avvenuta ad aprile 2020, parzialmente compensate dall'avviamento iscritto in via provvisoria per la valutazione delle attività acquisite e delle passività assunte a fair value derivanti dall'acquisizione delle attività di Closurelogic. Tali effetti sono stati parzialmente compensati dagli investimenti netti del periodo pari a €1,1 milioni.

Immobili, impianti e macchinari

La riduzione della voce immobili, impianti e macchinari di €14,5 milioni rispetto al 31 dicembre 2019 è riferibile principalmente ad effetto cambi negativo per €14,0 milioni (per maggiori dettagli si vedano le note di commento al Patrimonio netto), ammortamenti del periodo pari a €19,0 milioni, parzialmente compensati da un incremento di €4,6 milioni per cambio di perimetro derivante dall'acquisizione delle attività di Closurelogic al netto della cessione delle attività detenute dalla GCL Pharma cedute ad aprile 2020 ed investimenti netti del periodo di €13,9 milioni.

Gli investimenti netti dei primi sei mesi 2020, pari a €13,9 milioni riguardano principalmente gli impianti ed i macchinari e si sono concentrati in particolar modo nell'area Europa negli stabilimenti in Italia, in Ucraina ed in Polonia e nell'area asiatica ed in particolare in India.

Diritti di utilizzo

I diritti di utilizzo si attestano al 30 giugno 2020 al valore di €27,1 milioni e si riferiscono principalmente ai diritti di utilizzo relativi alle locazioni degli stabilimenti in cui il Gruppo opera.

La movimentazione del periodo è relativa a capitalizzazioni per diritti di utilizzo di circa €2,4 milioni, all'iscrizione dei diritti di utilizzo acquisiti a seguito dell'acquisto delle attività di Closurelogic per circa €1,3 milioni, al netto della cessione delle attività di GCL Pharma cedute ad aprile 2020 pari a €0,3 milioni e dell'effetto cambi da conversione negativo per circa €1,0 milioni (per maggiori dettagli si vedano le note di commento al Patrimonio netto), ammortamenti per circa €2,9 milioni.

Capitale circolante netto

La composizione del capitale circolante netto è riportata nella tabella seguente:

<i>(Migliaia di €)</i>	30 giugno 2019	31 dicembre 2019	30 giugno 2020
Rimanenze	111.899	100.342	121.739
Crediti commerciali	113.174	104.093	95.927
Debiti commerciali	(84.105)	(76.556)	(77.391)
Capitale circolante netto (*)	140.968	127.880	140.276

() I dati esposti non si riconciliano con quelli utilizzati per il calcolo della variazione del capitale circolante ai fini del rendiconto finanziario consolidato dei periodi considerati, in quanto tali importi sono stati rettificati per riflettere gli effetti delle variazioni dei tassi di cambio sui saldi iniziali e le variazioni del numero di società consolidate.*

Il capitale circolante netto sopra riportato include inoltre alcune riclassifiche rispetto alla presentazione del bilancio consolidato. Il prospetto di raccordo è esposto come Allegato A) alla Relazione sulla gestione.

Nella tabella seguente viene esposta l'analisi del capitale circolante netto in giorni di fatturato in base ai dati delle vendite dell'ultimo trimestre:

<i>Giorni</i>	30 giugno 2019	31 dicembre 2019	30 giugno 2020
Rimanenze	67	57	87
Crediti commerciali	68	59	68
Debiti commerciali	(51)	(43)	(55)
Capitale circolante netto in giorni	85	73	100

Nei grafici seguenti si riporta il trend storico dell'andamento del capitale circolante netto sia in termini di valore che in termini di giorni di fatturato in base ai valori delle vendite dell'ultimo trimestre.

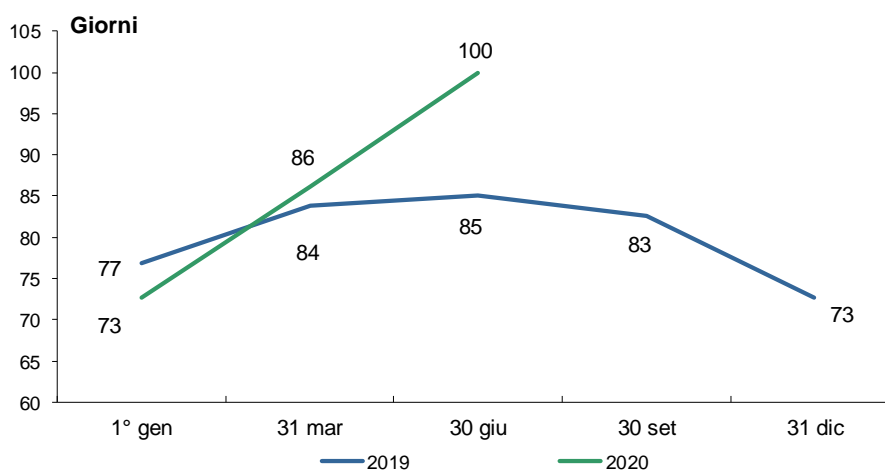
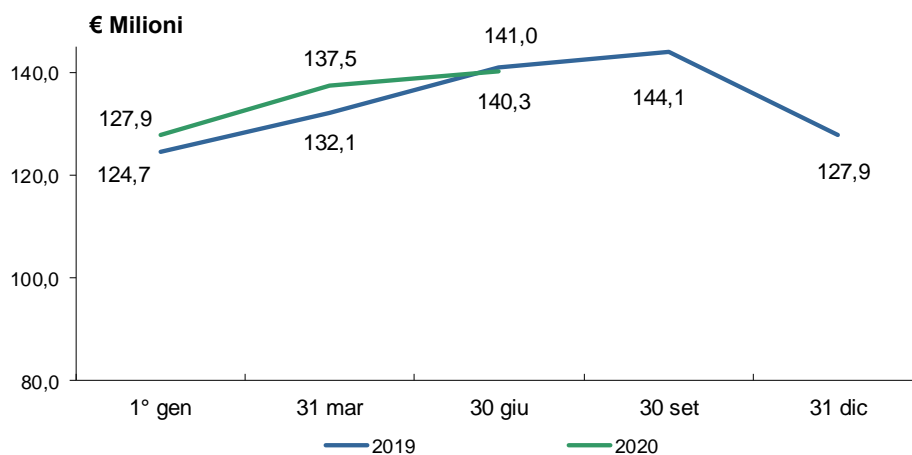

Il capitale circolante netto al 30 giugno 2020 è pari a €140,3 milioni, in riduzione di €0,7 milioni rispetto al 30 giugno 2019, nonostante l'incremento dovuto agli assets della società tedesca (oltre €9 milioni).

Rispetto al 31 dicembre 2019, il capitale circolante netto si è incrementato di €12,4 milioni per l'effetto derivante dalla normale stagionalità del business che nella prima parte dell'anno determina un incremento del capitale circolante e per l'effetto netto della variazione delle attività del Gruppo.

In termini di giorni di fatturato, rispetto al 30 giugno 2019 si registra un incremento di 15 giorni per effetto dell'incremento delle rimanenze prevalentemente per far fronte ad eventuali difficoltà di approvvigionamento di materie prime dovute a possibili lockdown nei vari Paesi in cui il Gruppo opera, mentre, in relazione ai crediti commerciali, i giorni al 30 giugno 2020 sono in linea con i giorni al 30 giugno 2019. Non si sono verificati a causa del Covid-19 significativi ritardi o dilazioni nei pagamenti da parte dei clienti.

Si segnala che i crediti commerciali sono influenzati positivamente dall'utilizzo del factoring pro-soluto posto in essere in diverse società del Gruppo legato anche alle politiche di acquisto dei principali clienti.

L'impatto dell'utilizzo del factoring pro-soluto al 30 giugno 2020 è pari ad €17,3 milioni rispetto a €28,2 milioni al 31 dicembre 2019 e a €26,9 milioni al 30 giugno 2019. Tale riduzione è dovuta ad una riduzione complessiva del fatturato verso clienti i cui crediti sono solitamente oggetto di factoring.

Benefici per i dipendenti

I benefici per dipendenti, pari a €8,7 milioni al 30 giugno 2020, si incrementano di €2,1 milioni rispetto al 31 dicembre 2019 principalmente per effetto dell'iscrizione del valore del piano a benefici definiti acquisito da Closurelogic per €2,8 milioni, determinato con tecniche attuariali alla data dell'operazione e rappresentante la stima del valore attuale dei flussi di cassa futuri attesi per il piano, parzialmente compensato dalla cessione del valore dei benefici per i dipendenti di GCL Pharma di -€0,9 milioni.

Altre passività

Le altre passività si attestano al valore di €110,7 milioni al 30 giugno 2020 rispetto a €122,1 milioni al 31 dicembre 2019.

La voce al 30 giugno 2020 include principalmente il valore delle passività fiscali differite per €103,1 milioni (prevalentemente relative ai plusvalori delle attività identificate del Gruppo emergenti dal processo di PPA della riorganizzazione societaria del 2018), parzialmente compensato dalle attività fiscali differite per €19,7 milioni.

Patrimonio netto

La composizione del patrimonio netto viene riportata nella tabella seguente:

<i>(Migliaia di €)</i>	31 dicembre 2019	30 giugno 2020
Patrimonio netto attribuibile agli azionisti della Capogruppo	623.381	587.656
Patrimonio netto di terzi	41.680	38.236
Patrimonio netto	665.060	625.893

La riduzione del Patrimonio netto nel periodo in esame deriva, oltre che dal risultato economico del periodo negativo per €7,3 milioni e dalla distribuzione di dividendi alle minoranze per €3,6 milioni, principalmente dalla movimentazione della riserva di conversione che si riduce di €28,3 milioni nei primi sei mesi 2020.

Nello specifico, nel mese di marzo 2020, in conseguenza della diffusione della pandemia da Covid-19, si è assistito ad un generale e significativo apprezzamento dell'euro rispetto alla maggior parte delle altre valute funzionali con cui il Gruppo opera.

Alla data del 30 giugno 2020, seppur la curva dell'apprezzamento si sia assestata ed in alcuni casi sia anche scesa, in generale il cambio dell'Euro rispetto alle altre valute con cui il Gruppo opera è rimasto a valori significativamente maggiori di quelli del 2019.

I saldi patrimoniali e finanziari consolidati al 30 giugno 2020, convertiti al cambio puntuale di fine periodo, sono pertanto significativamente impattati dall'effetto cambi che si genera durante il processo di consolidamento a seguito della conversione delle attività e passività delle società estere che redigono il proprio bilancio in una valuta funzionale diversa da quella del bilancio consolidato.

L'impatto sul bilancio consolidato intermedio abbreviato al 30 giugno 2020 è di una generale riduzione delle attività e delle passività detenute dal Gruppo in una valuta funzionale differente dall'euro con impatti particolarmente significativi sulle attività e passività non monetarie.

L'effetto cambi che si è generato trova riscontro in una riserva di conversione iscritta nel patrimonio netto consolidato al 30 giugno 2020 per un valore negativo di €19,5 milioni.

Il Patrimonio netto attribuibile agli azionisti della Capogruppo rileva un incremento di circa €0,8 milioni derivante dall'acquisizione delle quote di minoranza relative alla partecipazione in Guala Closures France; il patrimonio netto di terzi si riduce in contropartita di pari importo.

Indebitamento finanziario netto

La composizione dell'indebitamento finanziario netto è riportata nella tabella seguente:

<i>(Migliaia di €)</i>	30 giugno 2019	31 dicembre 2019	30 giugno 2020
Passività finanziarie nette verso terzi	472.060	468.378	483.843
Passività finanziarie per effetti IFRS 16	20.162	20.358	20.212
Passività finanziarie verso azionisti di minoranza	25.935	26.958	26.864
Market Warrants	5.036	3.873	5.617
Disponibilità liquide e mezzi equivalenti	(36.956)	(57.056)	(53.211)
Indebitamento finanziario netto	486.237	462.511	483.325

Nota:

L'indebitamento finanziario netto sopra riportato include alcune riclassifiche rispetto alla presentazione del bilancio consolidato. Il prospetto di raccordo è esposto come Allegato A) alla Relazione sulla gestione.

L'indebitamento finanziario netto al 30 giugno 2020 è pari a €483,3 milioni, in calo sia rispetto alla fine del primo trimestre 2020 (€490,1 milioni) sia rispetto alla fine del primo semestre 2019 (€486,2 milioni).

Nel corso dei primi sei mesi 2020 l'indebitamento finanziario netto è passato da €462,5 milioni al 31 dicembre 2019 a €483,3 milioni al 30 giugno 2020, aumentando di €20,8 milioni, di cui €6,1 milioni dovuti alle due operazioni straordinarie avvenute nel periodo:

1. aumento di €13,5 milioni per l'acquisizione delle attività di Closurelogic in Germania (€12,2 milioni quale corrispettivo trasferito per l'acquisizione ed €1,3 milioni quale rilevazione delle passività assunte alla data dell'operazione in ragione dei contratti di leasing acquisiti);
2. diminuzione di €7,4 milioni per la cessione della società GCL Pharma S.r.l. in Italia (€7,3 milioni quale corrispettivo incassato dalla vendita, €0,2 milioni cassa ceduta ed €0,3 milioni cessione passività per leasing).

L'incremento dell'indebitamento finanziario netto nei primi sei mesi 2020 deriva da un flusso generato da attività operativa pari a €13,7 milioni, da un flusso utilizzato per attività di investimento per €19,5 milioni e da una variazione negativa dell'indebitamento finanziario netto a seguito delle attività di finanziamento per €15,0 milioni.

Si rimanda al rendiconto consolidato riclassificato delle variazioni dell'indebitamento finanziario netto per ulteriori dettagli.

Rendiconto finanziario riclassificato delle variazioni dell'indebitamento finanziario netto

Di seguito è riportato il rendiconto finanziario riclassificato delle variazioni dell'indebitamento finanziario netto per i primi sei mesi 2020 comparato con i primi sei mesi 2019.

<i>(Migliaia di €)</i>	6 mesi 2019	6 mesi 2020
Indebitamento finanziario netto all'inizio del periodo	(459.509)	(462.511)
Impatto iniziale adozione IFRS16	(16.962)	-
A) Indebitamento finanziario netto pro-forma all'inizio del periodo	(476.471)	(462.511)
Risultato operativo lordo (EBITDA)	45.968	45.643
Plusvalenze da realizzo partecipazioni		(2.830)
(Plusvalenze)/Minusvalenze nette sulla vendita di immobilizzazioni	36	(23)
Variazione del capitale circolante netto	(14.790)	(20.415)
Altre poste operative	2.455	(1.798)
Imposte	(9.313)	(6.840)
B) Flusso monetario netto derivante da attività operativa	24.356	13.738
Investimenti netti pagati	(15.563)	(14.405)
Pagamento differito per acquisizione società Axiom Propack (India)	(554)	-
Acquisizione della attività di Closurelogic (Germania)	-	(12.187)
Vendita di GCL Pharma S.r.l. (al netto della cassa ceduta)	-	7.088
C) Flusso monetario utilizzato per attività di investimento	(16.117)	(19.504)
Incrementi di indebitamento finanziario per diritti di utilizzo	(430)	(2.369)
Impatto iniziale adozione IFRS16 in Guala Closures Deutschland	-	(1.270)
Passività per leasing cedute con la vendita di GCL Pharma S.r.l.		264
Interessi passivi netti	(11.007)	(10.952)
Dividendi pagati	(4.299)	(1.383)
Variazione del valore di mercato dei Market Warrants	(697)	(1.743)
Derivati ed altre voci finanziarie	(1.482)	(124)
Effetto della variazione cambi	(89)	2.529
D) Variazione dell'indebitamento finanziario netto a seguito delle attività di finanziamento	(18.005)	(15.048)
E) Totale variazione dell'indebitamento finanziario netto (B+C+D)	(9.765)	(20.814)
F) Indebitamento finanziario netto alla fine del periodo (A+E)	(486.237)	(483.325)

Note:

L'indebitamento finanziario netto all'inizio del periodo 2019 (€459,5 milioni) è stato rettificato di €17,0 milioni per includere l'effetto alla data di prima applicazione del principio contabile IFRS 16 e della conseguente contabilizzazione della passività per leasing relativamente ai leasing operativi come identificati dal precedente principio contabile IAS 17.

Per la riconciliazione tra il rendiconto consolidato riclassificato delle variazioni dell'indebitamento finanziario netto di cui sopra e il rendiconto finanziario incluso nel presente bilancio consolidato intermedio abbreviato, si faccia riferimento all'Allegato A) Riconciliazione tra le variazioni dell'indebitamento finanziario netto e le variazioni delle disponibilità liquide e mezzi equivalenti

Il grafico seguente mostra la suddivisione della variazione dell'indebitamento finanziario netto tra le diverse componenti nei primi sei mesi 2020 comparato con i primi sei mesi 2019:

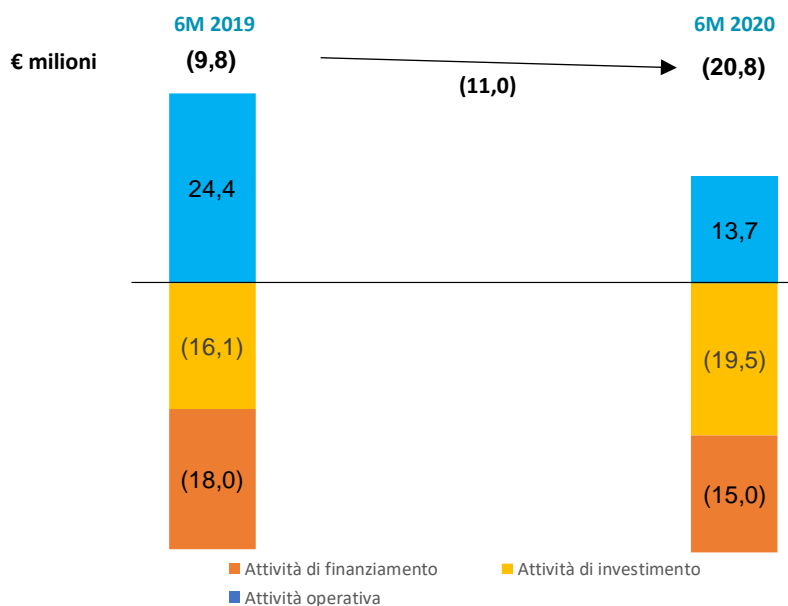

Flusso monetario netto derivante dall'attività operativa

Il flusso monetario netto derivante dall'attività operativa è pari a €13,7 milioni, in riduzione €10,6 milioni rispetto ai primi sei mesi del 2019 (€24,4 milioni).

Tale riduzione deriva principalmente dalla riduzione di €3,2 milioni del risultato operativo lordo al netto della plusvalenza realizzata dalla vendita della partecipazione detenuta in GCL Pharma S.r.l., da €4,5 milioni di variazione del capitale circolante netto relativi all'incremento delle attività del Gruppo a seguito dell'acquisizione di Closurelogic dalla data di acquisizione al 30 giugno 2020 e per €4,3 milioni dalle altre poste operative. Questi effetti sono stati parzialmente compensati da €2,5 milioni di miglioramento del flusso per imposte, prevalentemente per effetto del rinvio del pagamento di alcune imposte indirette come l'IVA nel Regno Unito, ottenuto come misura di sostegno alla liquidità da parte del Governo inglese a seguito del Covid-19.

Flusso monetario utilizzato per attività di investimento

Il flusso monetario utilizzato per attività di investimento nei primi sei mesi 2020 è pari a €19,5 milioni, con un incremento di €3,4 milioni rispetto al flusso dei primi sei mesi 2019 (€16,1 milioni).

Tale incremento è principalmente riconducibile all'attività di M&A che nei primi sei mesi 2020 registra un flusso negativo netto pari a €5,1 milioni (di cui €12,2 milioni per l'acquisizione delle attività della società Closurelogic GmbH, parzialmente compensato da €7,1 milioni derivanti dalla vendita della partecipazione detenuta nella società GCL Pharma S.r.l.), mentre nei primi sei mesi 2019 era stato solo pari a €0,6 milioni a fronte del pagamento differito della società indiana Axiom Propack.

Il cash out per investimenti netti del periodo si è ridotto di €1,2 milioni, passando da €15,6 milioni nei primi sei mesi 2019 a €14,4 milioni nei primi sei mesi 2020.

Variazione dell'indebitamento finanziario netto a seguito delle attività di finanziamento

La variazione dell'indebitamento finanziario netto a seguito delle attività di finanziamento nei primi sei mesi 2020 è negativa per €15,0 milioni, in riduzione di €3,0 milioni rispetto ai primi sei mesi del 2019 (-€18,0 milioni).

I principali fattori positivi di questo miglioramento sono i seguenti:

- minor pagamento di dividendi alle minoranze (+€2,9 milioni);
- effetto della variazione dei cambi (+€2,6 milioni)
- miglior variazione di derivati ed altre voci finanziarie (+€1,4 milioni), dovuta alla variazione del fair value della passività verso minoranze;

parzialmente compensati dai seguenti fattori negativi:

- maggior incremento delle passività finanziarie per diritti di utilizzo (€1,9 milioni);
- incremento per €1,3 milioni delle passività per leasing derivanti dall'impatto iniziale dell'adozione dell'IFRS 16 nella neo consolidata Guala Closures Deutschland GmbH;
- incremento della variazione negativa del valore di mercato dei Market Warrants nel periodo per €1,0 milioni.

Indicatori di performance alternativi Gruppo Guala Closures

La presente relazione sulla gestione mostra, oltre agli indicatori di performance previsti dagli IFRS, alcuni indicatori di performance alternativi (il risultato operativo lordo (EBITDA), il risultato operativo lordo rettificato (Adjusted EBITDA), il risultato operativo (EBIT), il risultato operativo rettificato (Adjusted EBIT), l'indebitamento finanziario netto e gli ammontari dei primi sei mesi 2020 a cambi costanti (cambio medio dei primi sei mesi 2019)) che, sebbene non previsti dagli IFRS, si basano su valori calcolati in base a tali principi contabili.

La direzione ha presentato i valori della performance del risultato operativo lordo (EBITDA), del risultato operativo lordo rettificato (Adjusted EBITDA), del risultato operativo (EBIT), del risultato operativo rettificato (Adjusted EBIT) perché tiene sotto controllo tali valori di performance a livello consolidato e ritiene che tali valori siano significativi al fine di comprendere l'andamento economico del Gruppo e non sono da considerarsi sostitutivi degli indicatori IFRS.

Il risultato operativo lordo (EBITDA) viene calcolato rettificando il risultato del periodo per escludere l'effetto della tassazione, degli oneri finanziari netti e degli ammortamenti.

Il risultato operativo lordo rettificato (Adjusted EBITDA) viene calcolato rettificando il risultato del periodo per escludere l'effetto della tassazione, degli oneri finanziari netti, degli ammortamenti e degli altri importi come gli oneri di riorganizzazione, i proventi ed oneri su partecipazioni, gli oneri per fusioni e acquisizioni (M&A) e le svalutazioni.

Il risultato operativo (EBIT), viene calcolato rettificando il risultato del periodo per escludere l'effetto della tassazione e degli oneri finanziari netti.

Il risultato operativo rettificato (Adjusted EBIT) viene calcolato rettificando il risultato del periodo per escludere l'effetto della tassazione, degli oneri finanziari netti e degli altri importi come gli oneri di riorganizzazione, i proventi ed oneri su partecipazioni, gli oneri per fusioni e acquisizioni (M&A) e le svalutazioni.

Il risultato operativo lordo (EBITDA), il risultato operativo lordo rettificato (Adjusted EBITDA) ed il risultato operativo rettificato (Adjusted EBIT) non sono valori di performance definiti dagli IFRS. Le definizioni di risultato operativo lordo rettificato (Adjusted EBITDA) e di risultato operativo rettificato (Adjusted EBIT) date dal Gruppo potrebbero non essere comparabili con valori di performance dal nome simile e da informative di altre entità.

Risultato operativo lordo rettificato (Adjusted EBITDA)

	6M 2019	6M 2020
<i>(Migliaia di €)</i>		
Risultato del periodo	(2.975)	(7.305)
Imposte sul reddito	4.454	1.730
Risultato prima delle imposte	1.479	(5.576)
Oneri finanziari netti	13.309	19.334
Ammortamenti	31.180	31.885
Risultato operativo lordo (EBITDA)	45.968	45.643
Rettifiche:		
Oneri di riorganizzazione	2.946	973
Oneri per fusioni e acquisizioni ("M&A")	467	434
Plusvalenze da realizzo partecipazioni	-	(2.830)
Svalutazioni	1.009	0
Risultato operativo lordo rettificato (Adjusted EBITDA)	50.390	44.220

Risultato operativo rettificato (Adjusted EBIT)

<i>(Migliaia di €)</i>	6M 2019	6M 2020
Risultato del periodo	(2.975)	(7.305)
Imposte sul reddito	4.454	1.730
Risultato prima delle imposte	1.479	(5.576)
Oneri finanziari netti	13.309	19.334
Risultato operativo (EBIT)	14.788	13.759
Rettifiche:		
Oneri di riorganizzazione	2.946	973
Oneri per fusioni e acquisizioni ("M&A")	467	434
Plusvalenze da realizzo partecipazioni	-	(2.830)
Svalutazioni	1.009	0
Risultato operativo rettificato (Adjusted EBIT)	19.210	12.335

La presentazione a cambi costanti è il metodo utilizzato dalla direzione per eliminare gli effetti della fluttuazione dei tassi di cambio al momento di calcolare l'andamento finanziario delle operazioni internazionali del Gruppo. Tale presentazione sostituisce gli ammontari di primi sei mesi 2020 (i proventi e gli oneri da operazioni estere dei primi sei mesi 2020 sono convertiti in Euro al tasso di cambio medio dei primi sei mesi 2020) con gli ammontari dei primi sei mesi 2020 ricalcolati a tassi di cambio costanti dei primi sei mesi 2019 (i proventi e gli oneri da operazioni estere dei primi sei mesi 2020 sono convertiti in Euro al tasso di cambio medio dei primi sei mesi 2019).

Tali indicatori vengono presentati al fine di offrire informazioni aggiuntive sull'andamento economico del Gruppo e non devono essere considerati sostitutivi degli indicatori previsti dagli IFRS.

L'indebitamento finanziario netto è calcolato sottraendo le disponibilità liquide, i mezzi equivalenti e le attività finanziarie dalle passività finanziarie, come da riconciliazione nell'Allegato A) alla Relazione sulla gestione "Riconciliazione tra le tabelle incluse nella Relazione sulla gestione con la classificazione utilizzata nel Bilancio consolidato".

Questo indicatore è fornito al fine di offrire una migliore comprensione del bilancio di Gruppo e non è da considerarsi sostitutivo degli indicatori IFRS.

Allegati alla relazione sulla gestione

Allegato A)

Raccordo tra i prospetti presentati nella relazione sulla gestione e la classificazione utilizzata nel bilancio consolidato intermedio abbreviato

ALLEGATO A)

Raccordo tra i prospetti presentati nella relazione sulla gestione e la classificazione utilizzata nel bilancio consolidato intermedio abbreviato

(Migliaia di €)

Classificazione nella situazione patrimoniale-finanziaria riclassificata	31 dicembre 2019	30 giugno 2020	Classificazione nello schema di bilancio
Capitale circolante netto	104.093	95.927	Crediti verso clienti
Capitale circolante netto	100.342	121.739	Rimanenze
Capitale circolante netto	(76.556)	(77.391)	Debiti verso fornitori
Totale capitale circolante netto	127.880	140.276	
Attività / (passività) per derivati finanziari	10	160	Attività per derivati finanziari
Attività / (passività) per derivati finanziari	(172)	(158)	Passività per derivati finanziari
Totale attività/passività per derivati finanziari	(162)	2	
Altre passività nette	28	-	Attività derivanti da contratto
Altre passività nette	2.783	2.934	Crediti verso l'Erario per imposte sul reddito
Altre passività nette	10.453	10.734	Crediti verso l'Erario per imposte indirette
Altre passività nette	5.131	7.319	Altre attività correnti
Altre passività nette	130	271	Costi del contratto
Altre passività nette	17.940	19.689	Attività fiscali differite
Altre passività nette	365	245	Altre attività non correnti
Altre passività nette	(4.342)	(3.726)	Debiti verso l'Erario per imposte sul reddito
Altre passività nette	(8.821)	(10.662)	Debiti verso l'Erario per imposte indirette
Altre passività nette	(1.980)	(1.796)	Quota corrente dei fondi
Altre passività nette	(301)	(156)	Passività derivanti da contratto
Altre passività nette	(28.745)	(30.172)	Altre passività correnti
Altre passività nette	(113.211)	(103.100)	Passività fiscali differite
Altre passività nette	(348)	(329)	Quota non corrente dei fondi
Altre passività nette	(1.203)	(1.928)	Altre passività non correnti
Totale Altre passività nette	(122.123)	(110.678)	

ALLEGATO A)**Raccordo tra i prospetti presentati nella relazione sulla gestione e la classificazione utilizzata nel bilancio consolidato intermedio abbreviato***(Migliaia di €)*

Classificazione nella situazione patrimoniale-finanziaria riclassificata	31 dicembre 2019	30 giugno 2020	Classificazione nello schema di bilancio
Passività finanziarie nette verso terzi	(627)	(308)	Attività finanziarie correnti
Passività finanziarie nette verso terzi	(451)	(490)	Attività finanziarie non correnti
Passività finanziarie nette verso terzi	-	(1.275)	Partecipazioni in società collegate
Passività finanziarie nette verso terzi	11.170	10.411	Passività finanziarie correnti
Market Warrants	3.873	5.617	Passività finanziarie correnti
Passività finanziarie per effetti IFRS 16	6.542	6.086	Passività finanziarie correnti
Passività finanziarie nette verso terzi	458.285	475.505	Passività finanziarie non correnti
Passività finanziarie verso azionisti di minoranza	26.958	26.864	Passività finanziarie non correnti
Passività finanziarie per effetti IFRS 16	13.816	14.125	Passività finanziarie non correnti
Disponibilità liquide e mezzi equivalenti	(57.056)	(53.211)	Disponibilità liquide e mezzi equivalenti
Totale Indebitamento finanziario netto	462.511	483.325	

ALLEGATO A)

Raccordo tra i prospetti presentati nella relazione sulla gestione e la classificazione utilizzata nel bilancio consolidato intermedio abbreviato

(Migliaia di €)

	30 giugno 2019	30 giugno 2020
Totale variazione dell'indebitamento finanziario netto	(9.765)	(20.814)
Incremento del periodo dei Diritti di Utilizzo	430	2.369
Accensione di finanziamenti e obbligazioni	2.078	22.807
Rimborso di finanziamenti e obbligazioni	(3.214)	(5.914)
Rimborso di leasing finanziari	(2.901)	(3.791)
Effetto cambi su attività e passività in valuta estera	170	(1.745)
Variazione di Fair Value su passività finanziarie verso azionisti di minoranza	1.288	(94)
Variazione dei debiti per oneri finanziari	1.932	4.331
Costi di transazione pagati su Obbligazioni emesse nel 2018	(483)	-
Variazioni di attività finanziarie	(373)	(995)
Totale variazione di attività e passività finanziarie	(1.074)	16.969
Totale variazione delle disponibilità liquide	(10.839)	(3.845)



Gruppo Guala Closures

**Bilancio semestrale abbreviato consolidato
al 30 giugno 2020**

(con relativa relazione della società di revisione)

KPMG S.p.A.

8 settembre 2020



KPMG S.p.A.
Revisione e organizzazione contabile
Corso Vittorio Emanuele II, 48
10123 TORINO TO
Telefono +39 011 8395144
Email it-fmauditaly@kpmg.it
PEC kpmgspa@pec.kpmg.it

Relazione di revisione contabile limitata sul bilancio consolidato semestrale abbreviato

Agli Azionisti della
Guala Closures S.p.A.

Introduzione

Abbiamo svolto la revisione contabile limitata dell'allegato bilancio consolidato semestrale abbreviato, costituito dai prospetti consolidati sintetici della situazione patrimoniale-finanziaria, del prospetto dell'utile/(perdita) e dell'utile/(perdita) e delle altre componenti del conto economico complessivo dei sei mesi e dei tre mesi e delle variazioni di patrimonio netto, dal rendiconto finanziario e dalle relative note del Gruppo Guala Closures al 30 giugno 2020. Gli amministratori sono responsabili per la redazione del bilancio consolidato semestrale abbreviato in conformità al principio contabile internazionale applicabile per l'informativa finanziaria infrannuale (IAS 34) adottato dall'Unione Europea. E' nostra la responsabilità di esprimere una conclusione sul bilancio consolidato semestrale abbreviato sulla base della revisione contabile limitata svolta.

Portata della revisione contabile limitata

Il nostro lavoro è stato svolto secondo i criteri per la revisione contabile limitata raccomandati dalla Consob con Delibera n. 10867 del 31 luglio 1997. La revisione contabile limitata del bilancio consolidato semestrale abbreviato consiste nell'effettuare colloqui, prevalentemente con il personale della società responsabile degli aspetti finanziari e contabili, analisi di bilancio ed altre procedure di revisione contabile limitata. La portata di una revisione contabile limitata è sostanzialmente inferiore rispetto a quella di una revisione contabile completa svolta in conformità ai principi di revisione internazionali (ISA Italia) e, conseguentemente, non ci consente di avere la sicurezza di essere venuti a conoscenza di tutti i fatti significativi che potrebbero essere identificati con lo svolgimento di una revisione contabile completa. Pertanto, non esprimiamo un giudizio sul bilancio consolidato semestrale abbreviato.



Gruppo Guala Closures

*Relazione di revisione contabile limitata sul bilancio consolidato semestrale abbreviato
30 giugno 2020*

Conclusioni

Sulla base della revisione contabile limitata svolta, non sono pervenuti alla nostra attenzione elementi che ci facciano ritenere che il bilancio consolidato semestrale abbreviato del Gruppo Guala Closures al 30 giugno 2020 non sia stato redatto, in tutti gli aspetti significativi, in conformità al principio contabile internazionale applicabile per l'informativa finanziaria infrannuale (IAS 34) adottato dall'Unione Europea.

Torino, 8 settembre 2020

KPMG S.p.A.

Roberto Bianchi
Socio

2. BILANCIO CONSOLIDATO INTERMEDIO ABBREVIATO AL 30 GIUGNO 2020

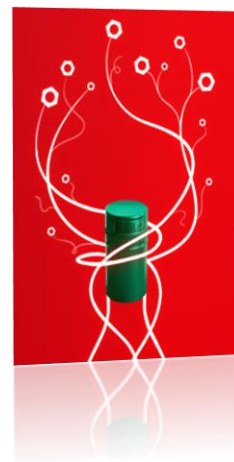
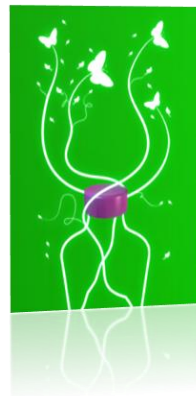
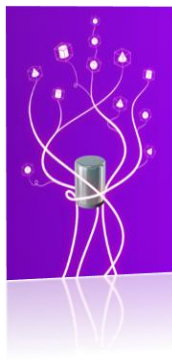

Prospetto consolidato sintetico dell'utile/(perdita) per i sei mesi chiusi al 30 giugno

<i>(Migliaia di €)</i>	Sei mesi chiusi al 30 giugno 2019 (*)	di cui : Proventi/ di cui : (oneri) Parti non correlate ricorrenti		Sei mesi chiusi al 30 giugno 2020	di cui : Proventi/ di cui : (oneri) Parti non correlate ricorrenti		Note
Ricavi netti	291.056			272.293			7
Variazione delle rimanenze di prodotti finiti e di semilavorati	12.797		-	16.686			
Altri proventi di gestione	1.844		(159)	1.839			8
Costi capitalizzati per lavori interni	2.325		-	1.826			9
Costi delle materie prime	(135.972)		(220)	(124.505)			10
Costi per servizi	(54.638)	(32)	(511)	(56.020)	-	(502)	11
Costi per il personale	(64.259)		(111)	(64.696)		(120)	12
Altri oneri di gestione	(6.026)		(2.412)	(4.165)		(784)	13
Perdita per riduzione di valore di crediti commerciali e attività derivanti da contratto	(151)		-	(444)			
Svalutazioni	(1.009)		(1.009)	(0)		(0)	
Plusvalenze da realizzo partecipazioni	-		-	2.830		2.830	14
Ammortamenti	(31.180)		-	(31.885)			22-23-24
Proventi finanziari	5.263			10.315	1		15
Oneri finanziari	(18.573)			(29.650)			15
Risultato ante imposte	1.479	(32)	(4.422)	(5.576)	1	1.423	
Imposte sul reddito	(4.454)			(1.730)			16
Risultato del periodo	(2.975)	(32)	(4.422)	(7.305)	1	1.423	
Attribuibile a :							
- azionisti della Capogruppo	(5.896)			(11.042)			
- azionisti terzi	2.921			3.736			
Risultato per azione base (€)	(0,09)			(0,17)			
Risultato per azione diluito (€)	(0,08)			(0,14)			

(*) I dati comparativi per i sei mesi chiusi al 30 giugno 2019 sono stati rideterminati per recepire gli effetti contabili derivanti dalla conclusione del processo di purchase price allocation dell'aggregazione aziendale della Guala Closures UCP (acquisizione conclusa il 12 dicembre 2018).

Le note allegate da pagina 60 a 113 sono parte integrante del bilancio consolidato intermedio abbreviato.

Prospetto consolidato sintetico dell'utile/(perdita) e delle altre componenti del conto economico complessivo per i sei mesi chiusi al 30 giugno

<i>(Migliaia di €)</i>	Sei mesi chiusi al 30 giugno 2019 (*)	Sei mesi chiusi al 30 giugno 2020
Risultato del periodo	(2.975)	(7.305)
<u>Altre componenti del conto economico complessivo:</u>		
<i>Componenti che non saranno riclassificate nel risultato del periodo:</i>		
Utili attuariali su piani a benefici definiti	(235)	207
Imposte su componenti che non saranno mai riclassificate nel risultato del periodo	-	(63)
	(235)	143
<i>Componenti che sono o possono essere riclassificate successivamente nel risultato del periodo:</i>		
Effetti di traduzione su bilanci espressi in valuta estera	6.263	(28.311)
Riserva per costi di copertura delle variazioni di fair value delle coperture di flussi finanziari	3	(158)
Riserva per costi di copertura variazione del fair value delle coperture dei flussi finanziari riclassificata nel risultato del periodo	49	-
Imposte sulle voci che verranno o potranno essere riclassificate successivamente nel risultato del periodo	(12)	47
	6.303	(28.422)
Altre componenti del conto economico complessivo del periodo, al netto degli effetti fiscali	6.068	(28.278)
Totale conto economico complessivo del periodo	3.093	(35.584)
Attribuibile a:		
- azionisti della Capogruppo	(954)	(36.506)
- azionisti terzi	4.047	922

(*) I dati comparativi per i sei mesi chiusi al 30 giugno 2019 sono stati rideterminati per recepire gli effetti contabili derivanti dalla conclusione del processo di purchase price allocation dell'aggregazione aziendale della Guala Closures UCP (acquisizione conclusa il 12 dicembre 2018).

Le note allegate da pagina 60 a 113 sono parte integrante del bilancio consolidato intermedio abbreviato.

Prospetto consolidato sintetico dell'utile/(perdita) per i tre mesi chiusi al 30 giugno

<i>(Migliaia di €)</i>	Tre mesi chiusi al 30 giugno 2019 (*)	di cui : Proventi/ di cui : (oneri) Parti non correlate ricorrenti		Tre mesi chiusi al 30 giugno 2020	di cui : Proventi/ di cui : (oneri) Parti non correlate ricorrenti		Note
Ricavi netti	149.239			126.410			7
Variazione delle rimanenze di prodotti finiti e di semilavorati	5.665		29	8.334			
Altri proventi di gestione	491		-	666			8
Costi capitalizzati per lavori interni	1.331		-	977			9
Costi delle materie prime	(66.935)		-	(58.896)			10
Costi per servizi	(27.955)	(19)	(471)	(25.937)	-	(502)	11
Costi per il personale	(32.625)		(91)	(30.065)		(120)	12
Altri oneri di gestione	(3.492)		(1.627)	(1.964)		(784)	13
Perdita per riduzione di valore di crediti commerciali e attività derivanti da contratto	(141)		-	(301)			
Svalutazioni	10		10	(0)		(0)	
Plusvalenze da realizzo partecipazioni	-			2.830		2.830	14
Ammortamenti	(16.181)			(15.618)			22-23-24
Proventi finanziari	1.214			2.472	1		15
Oneri finanziari	(8.673)			(11.224)			15
Risultato ante imposte	1.947	(19)	(2.150)	(2.316)	1	1.424	
Imposte sul reddito	(1.748)			1.099			16
Risultato del periodo	199	(19)	(2.150)	(1.217)	1	1.424	
Attribuibile a :							
- azionisti della Capogruppo	(1.579)			(2.854)			
- azionisti terzi	1.778			1.637			
Risultato per azione base (€)	(0,02)			(0,04)			
Risultato per azione diluito (€)	(0,02)			(0,04)			

(*) I dati comparativi per i tre mesi chiusi al 30 giugno 2019 sono stati rideterminati per recepire gli effetti contabili derivanti dalla conclusione del processo di purchase price allocation dell'aggregazione aziendale della Guala Closures UCP (acquisizione conclusa il 12 dicembre 2018).

Le note allegate da pagina 60 a 113 sono parte integrante del bilancio consolidato intermedio abbreviato.

Prospetto consolidato sintetico dell'utile/(perdita) e delle altre componenti del conto economico complessivo per i tre mesi chiusi al 30 giugno

<i>(Migliaia di €)</i>	Tre mesi chiusi al 30 giugno 2019 (*)	Tre mesi chiusi al 30 giugno 2020
Risultato del periodo	199	(1.217)
<u>Altre componenti del conto economico complessivo:</u>		
<i>Componenti che non saranno riclassificate nel risultato del periodo:</i>		
Utile attuariali su piani a benefici definiti	(235)	(529)
Imposte su componenti che non saranno mai riclassificate nel risultato del periodo	-	161
	(235)	(367)
<i>Componenti che sono o possono essere riclassificate successivamente nel risultato del periodo:</i>		
Effetti di traduzione su bilanci espressi in valuta estera	(2.411)	555
Riserva per costi di copertura delle variazioni di fair value delle coperture di flussi finanziari	3	275
Riserva per costi di copertura variazione del fair value delle coperture dei flussi finanziari riclassificata nel risultato del periodo	22	-
Imposte sulle voci che verranno o potranno essere riclassificate successivamente nel risultato del periodo	(6)	(81)
	(2.392)	749
Altre componenti del conto economico complessivo del periodo, al netto degli effetti fiscali	(2.627)	382
Totale conto economico complessivo del periodo	(2.428)	(835)
Attribuibile a:		
- azionisti della Capogruppo	(4.669)	(3.112)
- azionisti terzi	2.241	2.276

(*) I dati comparativi per i tre mesi chiusi al 30 giugno 2019 sono stati rideterminati per recepire gli effetti contabili derivanti dalla conclusione del processo di purchase price allocation dell'aggregazione aziendale della Guala Closures UCP (acquisizione conclusa il 12 dicembre 2018).

Le note allegate da pagina 60 a 113 sono parte integrante del bilancio consolidato intermedio abbreviato.

Prospetto consolidato sintetico della situazione patrimoniale-finanziaria - ATTIVO

<i>(Migliaia di €)</i>	31 dicembre 2019	<i>di cui: Parti correlate</i>	30 giugno 2020	<i>di cui: Parti correlate</i>	Note
ATTIVO					
Attività correnti					
Disponibilità liquide e mezzi equivalenti	57.056		53.211		18
Attività finanziarie correnti	627	139	308		
Crediti commerciali	104.093	115	95.927		19
Attività derivanti da contratto	28		-		
Rimanenze	100.342		121.739		20
Crediti verso l'Erario per imposte sul reddito	2.783		2.934		
Crediti verso l'Erario per imposte indirette	10.453		10.734		
Attività per derivati finanziari	10		160		
Altre attività correnti	5.131		7.319		
Totale attività correnti	280.523	255	292.332	-	
Attività non correnti					
Attività finanziarie non correnti	451		490		
Partecipazioni in società collegate	-		1.275		21
Immobili, impianti e macchinari	228.911		214.398		22
Diritti di utilizzo	27.630		27.094		23
Attività immateriali	872.035		846.841		24
Costi del contratto	130		271		
Attività fiscali differite	17.940		19.689		
Altre attività non correnti	365		245		
Totale attività non correnti	1.147.461	-	1.110.302	-	
TOTALE ATTIVITA'	1.427.984	255	1.402.634	-	

Le note allegate da pagina 60 a 113 sono parte integrante del bilancio consolidato intermedio abbreviato.

Prospetto consolidato sintetico della situazione patrimoniale-finanziaria - PASSIVO

<i>(Migliaia di €)</i>	31 dicembre 2019	di cui: Parti correlate	30 giugno 2020	di cui: Parti correlate	Note
PASSIVITA' E PATRIMONIO NETTO					
<i>Passività correnti</i>					
Passività finanziarie correnti	21.585		22.114		25
Debiti commerciali	76.556	10	77.391	-	26
Passività derivanti da contratto	301		156		
Debiti verso l'Erario per imposte sul reddito	4.342		3.726		
Debiti verso l'Erario per imposte indirette	8.821		10.662		
Quota corrente dei fondi	1.980		1.796		27
Passività per derivati finanziari	172		158		
Altre passività correnti	28.745		30.172		
Totale passività correnti	142.502	10	146.175	-	
<i>Passività non correnti</i>					
Passività finanziarie non correnti	499.060		516.494		25
Benefici per i dipendenti	6.599		8.716		
Passività fiscali differite	113.211		103.100		
Quota non corrente dei fondi	348		329		27
Altre passività non correnti	1.203		1.928	-	
Totale passività non correnti	620.421	-	630.566	-	
Totale passività	762.923	10	776.741	-	
Capitale e riserve di terzi	34.726		34.500		
Risultato d'esercizio di terzi	6.954		3.736		
Patrimonio netto di terzi	41.680	-	38.236	-	29
<i>Patrimonio netto attribuibile agli azionisti della Capogruppo</i>					
Capitale sociale	68.907		68.907		
Riserva da sovrapprezzo azioni	423.837		423.837		
Riserva legale	643		1.266		
Riserva da conversione	6.041		(19.455)		
Riserva di copertura dei flussi finanziari	-		(111)		
Utili a nuovo e altre riserve	116.249		124.255		
Risultato del periodo	7.705		(11.042)		
Patrimonio netto attribuibile agli azionisti della Capogruppo	623.381	-	587.656	-	28
Totale patrimonio netto	665.060		625.893		
TOTALE PASSIVITA' E PATRIMONIO NETTO	1.427.984	10	1.402.634	-	

Le note allegare da pagina 60 a 113 sono parte integrante del bilancio consolidato intermedio abbreviato.

Rendiconto finanziario consolidato sintetico

<i>(Migliaia di €)</i>	Sei mesi chiusi al 30 giugno		
	2019 (*)	2020	Note
Disponibilità liquide e mezzi equivalenti all'inizio del periodo	47.795	57.056	18
A) Flusso monetario da attività operativa			
Risultato ante imposte	1.479	(5.576)	
Rettifiche:			
Ammortamenti	31.180	31.885	22-23-24
Proventi finanziari	(5.263)	(10.315)	
Oneri finanziari	18.573	29.650	
Plusvalenze da realizzo partecipazioni	-	(2.830)	14
Plusvalenze nette sulla vendita di immobilizzazioni	36	(23)	
Variazioni:			
Crediti, debiti e rimanenze	(14.411)	(20.415)	19-20-26
Altre poste operative	2.559	(1.798)	
Attività/passività per IVA / imposte indirette	(1.225)	1.541	
Imposte sul reddito pagate	(8.088)	(8.381)	
Flusso monetario netto da attività operativa	24.839	13.738	
B) Flusso monetario per attività di investimento			
Investimenti in immobili, impianti e macchinari e attività immateriali	(15.599)	(14.620)	22-23-24
Realizzo di immobili, impianti e macchinari e attività immateriali	36	214	22-23-24
Pagamento differito su acquisizione di Axiom Propack (India)	(554)	-	
Acquisizione delle attività di Closurelogic GmbH (Germania)	-	(12.187)	
Vendita di GCL Pharma S.r.l. (al netto della cassa ceduta)	-	7.088	
Flusso monetario netto utilizzato per attività di investimento	(16.117)	(19.504)	
C) Flusso monetario per attività finanziaria			
Interessi incassati	1.268	958	
Interessi versati	(11.496)	(10.542)	
Costi di transazione pagati su Obbligazioni emesse nel 2018	(483)	-	
Altre voci finanziarie	(221)	(4)	
Dividendi pagati	(4.299)	(1.383)	
Accensione di finanziamenti e obbligazioni	2.078	22.807	25
Rimborso di finanziamenti e obbligazioni	(3.214)	(5.914)	25
Rimborso di leasing	(2.901)	(3.791)	
Variazione di attività finanziarie	(373)	(995)	
Flusso monetario utilizzato per attività finanziaria	(19.641)	1.137	
Flusso monetario netto dell'esercizio	(10.919)	(4.629)	
Effetto variazione cambi su disponibilità liquide	80	784	
Disponibilità liquide e mezzi equivalenti alla fine del periodo	36.956	53.211	18

(*) I dati comparativi per i sei mesi 2019 sono stati rideterminati per recepire gli effetti contabili derivanti dalla conclusione dei processi di purchase price allocation dell'aggregazione aziendale della Guala Closures UCP (acquisita il 12 dicembre 2018).

Le note allegate da pagina 60 a 113 sono parte integrante del bilancio consolidato intermedio abbreviato.

Prospetto consolidato sintetico delle variazioni di patrimonio netto

(Migliaia di €)	1° gennaio 2019 (*)	Destinazione risultato 2018	Risultato del periodo	Altre componenti di conto economico complessivo	Totale conto economico complessivo del periodo	Distribuzione dividendi	Acquisizione di partecipazioni di terzi che non comportano cambiamento nel controllo	Totale operazioni con soci	30 giugno 2019 (*)
	A)	B)			C)			D)	A)+B)+C)+D)
Attribuibile agli azionisti della Capogruppo:									
Capitale sociale	68.907				-			-	68.907
Riserva sovrapprezzo azioni	423.837				-			-	423.837
Riserva legale	-	643			-			-	643
Riserva da conversione	(4.139)			5.138	5.138			-	999
Riserva copertura flussi finanziari	43			40	40			-	83
Utili a nuovo e altre riserve	116.928	(547)		(235)	(235)			-	116.145
Risultato del periodo	96	(96)	(5.896)		(5.896)			-	(5.896)
Patrimonio Netto	605.671	-	(5.896)	4.942	(954)	-	-	-	604.718
Minoranze:									
Capitale sociale e riserve	36.620	2.713		1.125	1.125	(5.812)		(5.812)	34.646
Risultato del periodo	2.713	(2.713)	2.921		2.921			-	2.921
Patrimonio Netto	39.333	-	2.921	1.125	4.047	(5.812)	-	(5.812)	37.567
Totale Patrimonio Netto	645.004	-	(2.975)	6.068	3.093	(5.812)	-	(5.812)	642.285

(Migliaia di €)	1° gennaio 2020	Destinazione del risultato 2019	Risultato del periodo	Altre componenti di conto economico complessivo	Totale conto economico complessivo del periodo	Distribuzione dividendi	Acquisizione di partecipazioni di terzi che non comportano cambiamento nel controllo	Totale operazioni con soci	30 giugno 2020
	A)	B)			C)			D)	A)+B)+C)+D)
Attribuibile agli azionisti della Capogruppo:									
Capitale sociale	68.907				-			-	68.907
Riserva sovrapprezzo azioni	423.837				-			-	423.837
Riserva legale	643	623			-			-	1.266
Riserva da conversione	6.041			(25.496)	(25.496)			-	(19.455)
Riserva copertura flussi finanziari	-			(111)	(111)			-	(111)
Utili a nuovo e altre riserve	116.249	7.082		143	143		783	783	124.255
Risultato del periodo	7.705	(7.705)	(11.042)		(11.042)			-	(11.042)
Patrimonio Netto	623.381	-	(11.042)	(25.464)	(36.506)	-	783	783	587.656
Minoranze:									
Capitale sociale e riserve	34.726	6.954		(2.814)	(2.814)	(3.582)	(783)	(4.365)	34.500
Risultato del periodo	6.954	(6.954)	3.736		3.736			-	3.736
Patrimonio Netto	41.680	-	3.736	(2.814)	922	(3.582)	(783)	(4.365)	38.236
Totale Patrimonio Netto	665.060	-	(7.305)	(28.278)	(35.584)	(3.582)	-	(3.582)	625.893

(*) I valori al 1° gennaio 2019 e al 30 giugno 2019 sono stati rideterminati per recepire gli effetti contabili derivanti dalla conclusione del processo di purchase price allocation dell'aggregazione aziendale della Guala Closures UCP (avvenuta il 12 dicembre 2018).

Le note allegate da pagina 60 a 113 sono parte integrante del bilancio consolidato intermedio abbreviato

Note al bilancio consolidato intermedio abbreviato al 30 giugno 2020

INFORMAZIONI GENERALI

(1) Informazioni generali

Il Gruppo Guala Closures è leader mondiale nella produzione di chiusure di sicurezza per alcolici e in alluminio per vino, nonché uno dei maggiori attori mondiali nella produzione e vendita di chiusure in alluminio per l'industria delle bevande. Il Gruppo conta oltre 4.700 dipendenti e opera in 5 continenti attraverso 29 stabilimenti produttivi alla data del presente documento e una commercializzazione dei suoi prodotti in oltre 100 paesi. Oggi il Gruppo vende quasi 20 miliardi di chiusure annue.

Dall'agosto 2018 la Capogruppo Guala Closures S.p.A. è quotata al segmento STAR di Borsa Italiana e da settembre 2019 ha fatto il proprio ingresso nell'indice FTSE Italia Mid Cap.

La compagine azionaria di Guala Closures S.p.A., alla data del presente documento, è caratterizzata per oltre l'85% da flottante.

Guala Closures S.p.A. è una società per azioni regolata secondo l'ordinamento giuridico vigente in Italia e iscritta presso l'Ufficio del Registro delle Imprese di Alessandria, con sede legale in Spinetta Marengo (Alessandria), via Rana 12, zona industriale D6.

Il Gruppo Guala Closures opera principalmente nel settore della progettazione e produzione di chiusure per bevande alcoliche, vino e bevande analcoliche, quali acqua, olio d'oliva e aceto, e di prodotti farmaceutici, destinate prevalentemente al mercato internazionale.

Il Gruppo opera anche nel settore della produzione delle preforme e delle bottiglie in PET.

In particolare, l'attività del Gruppo è strutturata in due divisioni:

- 🌐 la divisione "Closures", core business del Gruppo, specializzata nella produzione di chiusure anti-adulterazione (*safety*), di chiusure personalizzate (*luxury*), di chiusure in alluminio per vino (*wine*), chiusure standard (*roll-on*) e altri;
- 🌐 la divisione "Pet", attiva nella produzione di flaconi, bottiglie e miniature in PET. Questa divisione non è più considerata parte del core business del Gruppo e, a seguito della riorganizzazione che ha visto la vendita di parte degli assets ed il trasferimento della parte rimanente dalla Spagna al Regno Unito avvenuta nel corso dell'esercizio 2019.

(2) Principi contabili

Il presente bilancio consolidato intermedio abbreviato è stato redatto in conformità al principio contabile IFRS applicabile per l'informativa finanziaria infrannuale (IAS 34 – Bilanci intermedi per il bilancio intermedio in forma abbreviata).

Ad eccezione di quanto riportato al paragrafo "Cambiamenti dei principi contabili", i principi contabili e i criteri di misurazione e valutazione utilizzati per la redazione del bilancio consolidato intermedio abbreviato, applicati uniformemente da tutte le società del Gruppo, sono gli stessi principi e metodi contabili adottati per la redazione della Relazione finanziaria annuale al 31 dicembre 2019 del Gruppo Guala Closures alla quale si fa rinvio.

Il presente bilancio consolidato intermedio abbreviato è stato redatto in Euro, arrotondando gli importi alle migliaia. In ragione dell'arrotondamento operato, si potrebbe verificare la casistica in cui le tabelle di dettaglio riportate nel presente documento rilevano una differenza nell'ordine di una unità di euro migliaia dovuta esclusivamente agli arrotondamenti. Si ritiene che tale casistica non alteri l'attendibilità ed il valore informativo del presente bilancio.

Gli importi sono espressi in migliaia di euro, salvo ove espressamente indicato.

Il bilancio consolidato intermedio abbreviato è stato redatto sulla base del principio del costo storico, ad eccezione degli strumenti derivati, dei Market Warrant e i corrispettivi potenziali derivanti da un'aggregazione aziendale (i.e opzioni put ad azionisti di minoranza) che sono valutati al fair value, nonché sul presupposto della continuità aziendale. Non risultano rischi connessi all'attività dell'impresa e/o le eventuali incertezze rilevate che potrebbero generare dubbi sulla continuità aziendale.

Il presente bilancio consolidato intermedio abbreviato si compone dei seguenti schemi:

- prospetto consolidato sintetico della situazione patrimoniale-finanziaria che è redatta classificando i valori secondo lo schema delle attività/passività correnti/non correnti;
- prospetto consolidato sintetico dell'utile/(perdita) le cui voci sono classificate per natura;
- prospetto consolidato sintetico dell'utile/(perdita) e delle altre componenti del conto economico complessivo;
- il rendiconto finanziario consolidato sintetico che è redatto con l'applicazione del metodo indiretto;
- il prospetto consolidato sintetico delle variazioni di patrimonio netto è redatto secondo lo schema delle variazioni del patrimonio netto.

Per ciascuna voce di attività e passività che include sia importi con scadenza entro dodici mesi dalla data di riferimento del bilancio, sia oltre dodici mesi, è stato indicato l'importo che si prevede di recuperare o regolare oltre i dodici mesi.

Si precisa infine che ai sensi di quanto richiesto dalla Delibera Consob n. 15519 del 27 luglio 2006 in merito agli schemi di bilancio, sono stati evidenziati negli schemi di bilancio i rapporti significativi con parti correlate e le partite non ricorrenti.

La redazione del bilancio consolidato intermedio abbreviato, in applicazione degli IFRS, richiede l'effettuazione di stime e assunzioni che hanno effetto sui valori delle attività e delle passività di bilancio e sull'informativa relativa ad attività e passività potenziali alla data di riferimento. I risultati che saranno consuntivati potrebbero differire da tali stime. Le stime sono utilizzate per rilevare i fondi svalutazione crediti, per obsolescenza di magazzino, attività e passività correnti classificate come possedute per la vendita, ammortamenti e svalutazioni di attività non correnti, benefici ai dipendenti, imposte, fondi, valutazione degli strumenti finanziari derivati, Market Warrant e valutazione degli effetti di aggregazioni aziendali.

Come previsto dallo IAS 34 Bilanci intermedi, le valutazioni intermedie dei dati del bilancio consolidato intermedio abbreviato possono basarsi su stime in misura maggiore rispetto alle valutazioni dei dati del bilancio consolidato annuale. Le procedure di valutazione seguite a tale scopo sono state finalizzate ad assicurare che l'informazione fornita sia attendibile e che tutte le informazioni finanziarie significative

rilevanti per la comprensione della situazione patrimoniale-finanziaria o economica del Gruppo siano state illustrate.

Nella seguente tabella sono elencate le imprese del Gruppo con l'indicazione della denominazione, della sede, della valuta di reporting, del capitale, delle quote possedute direttamente o indirettamente dalla controllante e da ciascuna delle controllate e collegate, e delle modalità di consolidamento al 30 giugno 2020.

Elenco delle partecipazioni in società controllate e collegate al 30 giugno 2020

<u>Denominazione</u>	<u>Sede</u>	<u>Valuta</u>	<u>Capitale sociale</u>	<u>Percentuale di possesso</u>	<u>Tipo di possesso</u>	<u>Metodo di consolidamento</u>
EUROPA						
Guala Closures International B.V.	Olanda	EUR	92.000	100%	Diretto	Integrale
GCL International Sarl	Lussemburgo	EUR	6.640.700	100%	Indiretto (*)	Integrale
SharpEnd Partnership Ltd.	Regno Unito	GBP	1.303	20%	Indiretto (*)	Patrimonio netto
Guala Closures UK Ltd.	Regno Unito	GBP	134.000	100%	Indiretto (*)	Integrale
Guala Closures UCP Ltd.	Regno Unito	GBP	3.509.000	100%	Indiretto (*)	Integrale
Guala Closures Iberica, S.A.	Spagna	EUR	9.879.977	100%	Indiretto (*)	Integrale
Guala Closures France SAS	Francia	EUR	2.748.000	100%	Indiretto (*)	Integrale
Guala Closures Ukraine LLC	Ucraina	UAH	90.000.000	70%	Indiretto (*)	Integrale
Guala Closures Bulgaria AD	Bulgaria	BGN	6.252.120	70%	Indiretto (*)	Integrale
Guala Closures DGS Poland S.A.	Polonia	PLN	595.000	70%	Indiretto (*)	Integrale
Guala Closures BY LLC	Bielorussia	BYN	1.158.800	70%	Indiretto (*)	Integrale
Guala Closures Deutschland GmbH	Germania	EUR	25.000	100%	Indiretto (*)	Integrale
ASIA						
Guala Closures India pvt Ltd.	India	INR	170.000.000	95,0%	Indiretto (*)	Integrale
Beijing Guala Closures Co. Ltd.	Cina	CNY	20.278.800	100%	Indiretto (*)	Integrale
Guala Closures Japan KK	Giappone	JPY	100.000.000	100%	Indiretto (*)	Integrale
AMERICA LATINA e NORD AMERICA						
Guala Closures Mexico, S.A. de C.V.	Messico	MXN	94.630.010	100%	Indiretto (*)	Integrale
Guala Closures Servicios Mexico, S.A. de C.V.	Messico	MXN	50.000	100%	Indiretto (*)	Integrale
Guala Closures Argentina S.A.	Argentina	ARS	834.146.220	100%	Indiretto (*)	Integrale
Guala Closures do Brasil LTDA	Brasile	BRL	10.736.290	100%	Indiretto (*)	Integrale
Guala Closures de Colombia LTDA	Colombia	COP	8.691.219.554	93,20%	Indiretto (*)	Integrale
Guala Closures Chile SpA	Cile	CLP	6.504.935.369	100%	Indiretto (*)	Integrale
Guala Closures North America, Inc.	Stati Uniti	USD	60.000	100%	Indiretto (*)	Integrale
OCEANIA						
Guala Closures New Zealand Ltd.	Nuova Zelanda	NZD	5.700.000	100%	Indiretto (*)	Integrale
Guala Closures Australia Holdings Pty Ltd.	Australia	AUD	34.450.501	100%	Indiretto (*)	Integrale
Guala Closures Australia Pty Ltd.	Australia	AUD	810	100%	Indiretto (*)	Integrale
AFRICA						
Guala Closures South Africa Pty Ltd.	Sud Africa	ZAR	60.000.000	100%	Indiretto (*)	Integrale
Guala Closures East Africa Pty Ltd.	Kenia	KES	30.300.000	100%	Indiretto (*)	Integrale

Nota:

(*) Per un maggiore dettaglio in merito alle quote possedute indirettamente si faccia riferimento allo Schema della Struttura di Gruppo.

Nella tabella non sono riportati i dati relativi alla Metal Closures Group Trustee Ltd (la società che gestisce i fondi pensionistici della Metal Closures) in quanto non consolidati poiché di importo irrilevante.

I tassi di cambio applicati alla conversione dei bilanci espressi in valute che non hanno corso legale nello Stato sono i seguenti:

Prospetto consolidato della situazione patrimoniale-finanziaria

€1 = valuta x	31 dicembre 2019	30 giugno 2020
Sterlina inglese	0,8508	0,9124
Dollaro statunitense	1,1234	1,1198
Rupia indiana	80,1870	84,6235
Peso messicano	21,2202	25,9470
Peso colombiano	3.688,6600	4.203,4500
Real brasiliano	4,5157	6,1118
Renmimbi cinese	7,8205	7,9219
Peso argentino	67,2749	78,7859
Zloty polacco	4,2568	4,4560
Dollaro neozelandese	1,6653	1,7480
Dollaro australiano	1,5995	1,6344
Hryvnia ucraina	26,7195	29,8985
Lev bulgaro	1,9558	1,9558
Rand sudafricano	15,7773	19,4425
Yen giapponese	121,9400	120,6600
Peso cileno	844,8600	918,7200
Scellino Keniota	113,8986	119,3140
Rublo bielorusso	2,3687	2,7013





Prospetto dell'utile/(perdita) e prospetto dell'utile/(perdita) e delle altre componenti del conto economico complessivo

€1 = valuta x	6 mesi 2019	6 mesi 2020
Sterlina inglese	0,87359	0,87432
Dollaro statunitense	1,12975	1,10145
Rupia indiana	79,11820	81,67663
Peso messicano	21,65390	23,85710
Peso colombiano	3.601,60167	4.066,16500
Real brasiliano	4,34067	5,41693
Renmimbi cinese	7,66698	7,74805
Peso argentino	48,56780	78,78590
Zloty polacco	4,29195	4,41362
Dollaro neozelandese	1,68152	1,76038
Dollaro australiano	1,60018	1,67750
Hryvnia ucraina	30,41478	28,62022
Lev bulgaro	1,95580	1,95580
Rand sudafricano	16,0439	18,3318
Yen giapponese	124,2933	119,2072
Peso cileno	763,1283	895,6300
Scellino Keniota	114,1291	114,7876
Rublo bielorusso	n.a.	2,5758

(3) Cambiamenti dei principi contabili

Ad eccezione di quanto descritto di seguito, i principi contabili e i criteri di misurazione applicati nella redazione del presente bilancio consolidato intermedio abbreviato sono gli stessi applicati per la redazione della Relazione finanziaria annuale al 31 dicembre 2019 del Gruppo Guala Closures alla quale si fa rinvio.

Di seguito sono riportati i nuovi principi contabili e/o loro modificazioni applicabili per i bilanci annuali che iniziano a partire dal 1° gennaio 2020.

-  Definition of Material – amendments to IAS 1 and IAS 8
-  Definition of a Business – amendments to IFRS 3
-  Revised Conceptual Framework for Financial Reporting
-  Interest Rate Benchmark Reform – amendments to IFRS 9, IAS 39 and IFRS 7

Il Gruppo non ha dovuto modificare l'applicazione dei principi contabili adottati per la redazione del bilancio al 31 dicembre 2019 o effettuare alcun adeguamento retrospettivo in adozione dei nuovi principi applicabili.

(4) Covid-19

Lo scenario di riferimento del primo semestre 2020 in esame è stato caratterizzato dalla diffusione a livello mondiale del Covid-19 e dalle conseguenti misure restrittive per il suo contenimento poste in essere da parte delle autorità pubbliche dei Paesi interessati. L'emergenza sanitaria, oltre agli enormi impatti sociali, sta avendo ripercussioni, dirette e indirette, anche sull'andamento generale dell'economia e sulla propensione ai consumi e agli investimenti, determinando un contesto di generale incertezza.

Il Gruppo Guala Closures si è fin da subito attivato per porre in essere tutte le azioni necessarie al fine di minimizzarne gli impatti sociali e di salute e sicurezza sul lavoro, economici, patrimoniali e finanziari, mediante la definizione ed implementazione di piani di azione flessibili e mirati alla tempestività di azione.

In particolare, sin dall'inizio il Gruppo Guala Closures ha lavorato incessantemente per garantire la massima salute e sicurezza per i propri dipendenti, clienti e fornitori. Il Gruppo ha prontamente implementato una serie di misure protettive per il personale, investendo in dispositivi di sicurezza atti a garantire lo svolgimento delle attività secondo le *best practices* in materia di sicurezza sul lavoro.

Il virus, segnalato per la prima volta dalla Cina all'inizio dell'anno, risulta oggi esteso a livello internazionale con diversi livelli di intensità tra i Paesi. L'11 marzo 2020, l'Organizzazione Mondiale della Sanità (OMS) ha dichiarato il virus Covid-19 una pandemia, dopo che un numero costantemente crescente di paesi ha segnalato casi di infezione. Al fine di contenerne la diffusione, i governi dei vari paesi hanno introdotto misure progressivamente più restrittive volte a limitare gli spostamenti e i contatti tra la popolazione, oltre alla sospensione, in alcuni casi totale, delle attività produttive rientranti in settori definiti non critici, consentendo la continuità delle sole attività e produzioni essenziali, tra cui quelle del settore alimentare, delle bevande e farmaceutico in cui il Gruppo opera e dei servizi di logistica e trasporto delle merci.

Per il Gruppo Guala Closures la priorità è, e continuerà a essere, garantire la sicurezza dei propri dipendenti e la continuità del business. Il Gruppo ha prontamente e responsabilmente adottato tutti i comportamenti e le misure di sicurezza indicati dalle autorità nei vari mercati, introducendo nuovi protocolli, nuove pratiche di lavoro e misure di sicurezza.

Con riferimento agli impianti produttivi, alla data del presente documento tutti i 29 stabilimenti del Gruppo sono operativi.

La maggior parte degli stabilimenti del Gruppo ha continuato ad operare durante tutto il periodo di lockdown - ove imposto - in conformità alla normativa di riferimento per singolo Paese, in quanto la tipologia di attività svolta rientrava tra quelle che, escluse dalle interdizioni temporanee imposte dai governi locali, potevano proseguire nonostante le restrizioni.

In particolare, tutti gli stabilimenti europei del Gruppo sono e sono sempre stati operativi. Nel dettaglio, gli stabilimenti italiani sono stati operativi durante tutto il lockdown in quanto l'attività rientrava nella filiera essenziale, così come gli stabilimenti in Spagna e Francia. Anche gli stabilimenti in UK ed il neo acquisito stabilimento in Germania hanno continuato ad operare durante tutto il lockdown, seppur a regimi inferiori rispetto alle aspettative pre-Covid. Gli stabilimenti in Est Europa (Polonia, Ucraina, Bulgaria e Bielorussia) hanno continuato ad operare a pieno regime.

Gli stabilimenti asiatici del Gruppo, India e Cina, sono tra quelli che sono stati maggiormente impattati dalle politiche di contenimento della diffusione del virus poste in essere dai rispettivi Paesi. Infatti, gli stabilimenti indiani hanno smesso di operare il 22 marzo in ragione del lockdown totale del Paese imposto dal Governo locale ed hanno ripreso ad operare il 27 aprile, mentre lo stabilimento cinese si è invece fermato nel periodo compreso tra il 24 gennaio ed il 14 febbraio.

L'operatività degli stabilimenti del continente americano del Gruppo non si è interrotta a causa dell'emergenza sanitaria, fatta eccezione per lo stabilimento in Argentina in cui la produzione è stata sospesa per un periodo di tempo contenuto, tra il 20 marzo ed il 1° aprile, in attesa dell'autorizzazione al proseguimento delle attività a servizio della filiera essenziale. In dettaglio, lo stabilimento californiano (USA) e quello messicano hanno continuato ad operare in quanto in filiera essenziale, lo stabilimento cileno ha continuato ad operare a pieno regime, infine, in Brasile l'autorità governativa non ha attuato politiche di lockdown e l'operatività in tale Paese non è stata interrotta. In Colombia, durante il periodo di lockdown dal 20 marzo all'11 maggio, la produzione è stata riconvertita nella realizzazione di chiusure per disinfettanti.

In Oceania gli stabilimenti del Gruppo in Australia e Nuova Zelanda sono rimasti operativi, nel dettaglio in Nuova Zelanda, ove le misure di contenimento sono state più restrittive rispetto all'Australia, il Gruppo ha comunque continuato ad operare in quanto facente parte della filiera essenziale.

Gli stabilimenti africani del Gruppo hanno avuto dinamiche differenti. Lo stabilimento kenyota ha continuato ad operare e localmente non sono stati imposti lockdown alle attività manifatturiere, mentre lo stabilimento in Sud Africa è stato parzialmente operativo e, nel periodo di lockdown dal 26 marzo al 30 aprile, ha prodotto per i soli mercati Water&Beverage e Pharma inclusi in filiera essenziale dal locale governo, mentre è stata sospesa la produzione per il mercato degli alcolici in tale periodo.

Gli impatti sul business del Gruppo si sono concentrati principalmente nel secondo trimestre del 2020, in particolar modo sono imputabili alle attività in India, dove il governo ha imposto un lockdown totale del Paese tra il 22 marzo e il 27 aprile, alle attività nel Regno Unito, maggiormente dedicate a brands globali e al mercato dei duty free, alle attività in Sud Africa, in cui per la parziale chiusura dello stabilimento tra il 26 marzo ed il 30 aprile è stato possibile produrre solo limitate quantità per piccole nicchie del mercato delle acque minerali, delle bibite e del settore farmaceutico e alle attività in Spagna e Italia, tra i Paesi europei più colpiti dal Covid-19.

Gli impatti del Covid-19 sono stati più incisivi sul mercato di sbocco *Spirits*, data l'esposizione del settore ai consumi nel canale distributivo rappresentato da bar e ristoranti, ove abitualmente si generavano assembramenti, stante la loro funzione di luoghi pubblici di aggregazione (ricavi per primo semestre 2019 pari a €187,8 milioni rispetto a ricavi del primo semestre 2020 di €157,9 milioni, in diminuzione di €29,9 milioni pari al 15,9%). Le forti restrizioni, volte a contenere e rallentare la diffusione del virus attraverso le limitazioni dei contatti sociali e dei momenti di convivialità, hanno infatti implicato in alcuni Paesi una chiusura pressoché totale del canale *on-premise* nel secondo trimestre 2020. Per effetto delle fortissime limitazioni allo spostamento delle persone, anche le vendite tramite il canale *Duty Free* (*'Global Travel Retail'*) sono state negativamente impattate.

Con riferimento ai trimestri successivi, le priorità del Gruppo sono quelle di garantire la sicurezza dei suoi lavoratori e la continuità del business.

Le misure di sicurezza e prevenzione messe in atto dall'inizio dell'emergenza sono costantemente in essere e sono continuamente aggiornate in modo da rispettare le nuove direttive emesse dalle autorità competenti. Il dialogo costante con le principali controparti di business, inclusi i fornitori e i clienti, è stato ulteriormente intensificato con l'obiettivo di garantire la continuità del business.

Il Gruppo, in affiancamento alle misure di prevenzione alla diffusione del Covid-19 adottate, quali la distribuzione di mascherine e guanti mono-uso, adeguato distanziamento degli addetti, monitoraggio della temperatura corporea in ingresso sul posto di lavoro e disinfestazione di tutti i locali ogni 2 settimane, ha stipulato con AON, primaria società del settore di riferimento, una polizza di copertura assicurativa Covid-19 per tutti i suoi lavoratori nel mondo.

Inoltre, in linea con l'attenzione che il Gruppo Guala Closures presta alle comunità in cui opera, è stato lanciato in Lussemburgo una produzione di maschere facciali in policarbonato che sono vendute ad operatori commerciali per finanziare forniture gratuite delle stesse a strutture sanitarie in Italia, Spagna, Francia e Lussemburgo.

Nel primo semestre 2020 il Gruppo Guala Closures ha subito le conseguenze del Covid-19 sia in termini di riduzione dei volumi di vendita sia in termini di costi aggiuntivi per garantire la sicurezza degli ambienti e dei lavoratori, nonché delle minori efficienze di produzione per garantire il rispetto delle normative di sicurezza e distanziamento sociale, parzialmente compensati da politiche di contenimento dei costi del personale, riduzione spese viaggio e supporti governativi.

I costi direttamente imputabili a Covid-19 sono principalmente riferibili a dispositivi di protezione individuale (DPI) per i propri dipendenti, sanificazioni e adeguamento degli spazi di lavoro al distanziamento sociale, ove richiesto.

In conseguenza della riduzione dei volumi di vendita, nel secondo trimestre 2020 il Gruppo ha iniziato ad attuare delle politiche di contenimento dei costi del personale per mitigare l'effetto sulla marginalità.

Cosicché, si sono ottenute delle riduzioni del costo del lavoro, per lo più nei Paesi europei più colpiti dalla pandemia da Covid-19, ed in particolare in Regno Unito, ove gli ammortizzatori sociali messi a disposizione dal Governo locale (*furlough*) hanno permesso di ridurre la produzione in ragione dei minori volumi di vendita utilizzando tale strumento di sostegno al reddito dei lavoratori, in Spagna ed in Italia, dove è stata realizzata un'ottimizzazione della produzione attraverso una pianificazione dei giorni di ferie del personale dipendente, la concentrazione della produzione nei giorni feriali, evitando di mantenere la produzione attiva nel fine settimana e la riduzione dei premi di risultato.

Con riferimento alle attività del Gruppo in India e Sud Africa, Paesi che scontano circa un mese di inoperatività nel mese di aprile per politiche di lockdown molto stringenti poste in essere dai rispettivi Governi locali, il costo del personale non si è ridotto significativamente rispetto allo stesso periodo dell'anno precedente, in quanto il Gruppo, in conformità alle regolamentazioni locali, ha sostenuto il costo del lavoro anche durante il blocco operativo. Sono stati, tuttavia, realizzati anche in questi Paesi alcuni risparmi sul costo del lavoro, principalmente riconducibili al minor uso di lavoro interinale in India ed a minori costi relativi a minori ore straordinarie lavorate, maggior utilizzo di ferie e riduzione del personale impiegato (da 198 a 175 dipendenti) in Sud Africa.

In Cina, dove il Gruppo ha sospeso la produzione nel periodo compreso tra il 24 gennaio ed il 14 febbraio, il costo del lavoro si è ridotto per effetto della riduzione dei contributi sociali concessi dal Governo locale e per effetto della riduzione dell'organico di 7 unità.

Nell'area sud-americana il Paese maggiormente impattato è stata la Colombia, ove, a partire dal 20 marzo al 11 maggio, sono state prodotte solo chiusure destinate a disinfettanti: si registra un risparmio sul costo del lavoro, grazie all'utilizzo di ferie ed alle agevolazioni concesse dal governo locale che ha sospeso i contributi sociali per due mesi. Nel resto del Sud America, dove nel primo semestre 2020 l'impatto del Covid-19 è stato inferiore all'area Europea ed Asiatica del Gruppo, il costo del personale è rimasto stabile in tutti i Paesi.

Si sono ottenuti contributi per la riduzione del costo del lavoro nel Regno Unito e in Argentina, sgravi sulla contribuzione sociale in Cina e misure di sostegno alla liquidità, in particolare il rinvio del pagamento di alcune imposte indirette come l'IVA nel Regno Unito e la riduzione dell'aliquota IVA in Germania dal 19% al 16% dal mese di luglio al mese di dicembre 2020.

Sul lato finanziario, viene effettuato un monitoraggio costante della liquidità di Gruppo, corrente e prospettica. Alla data di redazione del presente documento non si registrano impatti di rilievo sulle attività di incasso o pagamento riferibili direttamente o indirettamente all'emergenza sanitaria da Covid-19. La liquidità disponibile è ampiamente sufficiente a coprire le necessità operative attuali e prospettiche con un ampio margine di manovra, qualora circostanze straordinarie e imprevedibili lo richiedessero.

Con riferimento all'andamento del *business* per l'anno in corso, nella parte finale del secondo trimestre 2020 si è assistito ad un allentamento delle misure di restrizione ed alla graduale riapertura del settore HORECA da parte dei vari Governi locali, soprattutto nei Paesi per primi colpiti dal Covid-19 (Europa, Asia e Oceania), seppur con dinamiche diverse e con, in alcuni casi, il reinserimento di misure di restrizione, in quest'ultimi casi però adottando un approccio per aree circoscritte e/o focolai.

Stanti le attuali condizioni di visibilità, si prevede che la performance del *business*, maggiormente influenzata nel secondo trimestre dalla diffusione del Covid-19, a partire dal terzo trimestre ha intrapreso un percorso di ripresa, con una curva di recupero dei volumi in deciso miglioramento.

(5) Settori operativi

I settori oggetto di informativa sono rappresentati dalle divisioni strategiche del Gruppo, presentati con le informazioni quantitative e qualitative previste dall'IFRS 8.

Il Gruppo ha solo un settore oggetto di informativa, ovvero la divisione Closures. I dirigenti strategici del Gruppo (quali responsabili delle decisioni operative) rivede le informazioni gestionali interne con cadenza almeno mensile. Le attività di tale settore oggetto di informativa sono sintetizzate nel seguito.

La divisione Closures rappresenta il core business del Gruppo. Le altre attività comprendono la divisione PET, che a giugno 2020 non ha raggiunto nessuna delle soglie quantitative stabilite dall'IFRS 8 per la determinazione dei settori oggetti di informativa.

Si evidenzia che nel corso del secondo trimestre 2019 il Gruppo Guala Closures ha avviato il processo di riorganizzazione del settore PET, le cui attività fino all'ingresso nel Gruppo della società di diritto inglese UCP (acquisizione del 12 dicembre 2018) erano gestite dalla sola Guala Closures Iberica. A seguito dell'acquisizione da parte del Gruppo della società UCP, il Gruppo ha deciso di riorganizzare le attività in tale settore cedendo parte delle attività ad un operatore del settore terzo al Gruppo Guala Closures e concentrando le restanti attività presso la neo-acquisita Guala Closures UCP. Tale riorganizzazione trova i suoi fondamenti economici nell'opportunità di valorizzare un settore non strategico per il Gruppo tramite cessione a terzi e tramite la razionalizzazione della produzione in un unico stabilimento del Gruppo finalizzata alla generazione di economie di scala.

Le informazioni relative ai risultati del settore oggetto di informativa sono riportate nel seguito. L'andamento viene valutato sulla base di ricavi, risultato operativo, ammortamenti, crediti commerciali, rimanenze, debiti commerciali, immobili, impianti e macchinari e diritti di utilizzo e investimenti in immobilizzazioni di ciascun settore riportati nelle relazioni gestionali interne che sono riviste dall'amministratore delegato e dal Consiglio di amministrazione.

La direzione aziendale ritiene che tali informazioni siano le più significative ai fini della valutazione dei risultati del settore in relazione a quelli delle altre entità che operano in tali settori.

Tutte le altre attività e passività non possono essere oggetto di informativa di settore in quanto la direzione aziendale ritiene che la disponibilità di tali informazioni per settore di attività non sia rilevante.

Dati di conto economico

<i>(Migliaia di €)</i>	Closures		Altre attività		Totale	
	6 mesi 2019 (*)	6 mesi 2020	6 mesi 2019 (*)	6 mesi 2020	6 mesi 2019 (*)	6 mesi 2020
Ricavi netti	287.601	270.809	3.455	1.483	291.056	272.293
Ammortamenti	(31.064)	(31.763)	(115)	(121)	(31.180)	(31.885)
Risultato ante imposte	2.396	(5.529)	(917)	(47)	1.479	(5.576)

<i>(Migliaia di €)</i>	Closures		Altre attività		Totale	
	Il trimestre 2019 (*)	Il trimestre 2020	Il trimestre 2019 (*)	Il trimestre 2020	Il trimestre 2019 (*)	Il trimestre 2020
Ricavi netti	147.560	125.886	1.678	524	149.239	126.410
Ammortamenti	(16.121)	(15.559)	(60)	(60)	(16.181)	(15.618)
Risultato ante imposte	2.841	(2.285)	(893)	(32)	1.947	(2.316)

(*) I dati comparativi per il II trimestre 2019 e per i sei mesi 2019 sono stati rideterminati per recepire gli effetti contabili derivanti dalla conclusione del processo di purchase price allocation dell'aggregazione aziendale della Guala Closures UCP (acquisizione effettuata il 12 dicembre 2018).

Dati di stato patrimoniale

<i>(Migliaia di €)</i>	Closures		Altre attività		Totale	
	31 dicembre 2019	30 giugno 2020	31 dicembre 2019	30 giugno 2020	31 dicembre 2019	30 giugno 2020
Crediti commerciali	103.347	95.691	746	237	104.093	95.927
Rimanenze	99.799	121.199	543	541	100.342	121.739
Debiti commerciali	(76.141)	(77.356)	(415)	(34)	(76.556)	(77.391)
Immobili, impianti e macchinari e Diritti di utilizzo	255.362	240.270	1.179	1.222	256.541	241.492

Investimenti

<i>(Migliaia di €)</i>	Closures		Altre attività		Totale	
	Sei mesi 2019	Sei mesi 2020	Sei mesi 2019	Sei mesi 2020	Sei mesi 2019	Sei mesi 2020
Investimenti (al netto delle cessioni)	15.563	14.166	-	239	15.563	14.405

Informazioni per area geografica

Il settore Closures opera attraverso una rete di stabilimenti produttivi dislocati in tutti e 5 i continenti ed in particolare i Paesi più rilevanti in termini di vendite verso terzi sono: Regno Unito, Italia, Polonia, India, Messico, Spagna, Ucraina, Germania, Nord America, Australia, Francia e Sudafrica.

Nella presentazione delle informazioni per settore geografico, i ricavi e le attività di settore sono ripartiti geograficamente in base alla posizione geografica delle attività/società controllate.

Ricavi netti

<i>(Migliaia di €)</i>	Il trimestre 2019	Il trimestre 2020	Sei mesi 2019	Sei mesi 2020
Regno Unito	24.861	15.772	51.774	40.825
Italia	18.815	16.678	33.585	32.919
Polonia	17.082	14.107	31.882	28.489
India	18.050	7.461	33.649	23.590
Messico	12.053	10.724	23.689	21.419
Spagna	12.635	8.990	23.769	19.725
Ucraina	7.873	7.456	18.534	17.103
Germania	-	8.411	-	15.289
Nord America	3.905	7.462	7.478	13.221
Australia	6.443	6.099	13.680	12.345
Francia	3.664	3.884	7.528	7.449
Sudafrica	3.772	1.396	7.564	4.424
Altri paesi	20.086	17.969	37.924	35.495
Ricavi netti	149.239	126.410	291.056	272.293

Attività non correnti diverse dagli strumenti finanziari e dalle attività fiscali differite: Immobili, impianti e macchinari, Diritti di utilizzo e Attività immateriali

<i>(Migliaia di €)</i>	31 dicembre 2019	30 giugno 2020
Italia	589.933	586.053
Australia	86.761	83.449
India	70.746	65.296
Polonia	50.252	48.014
Spagna	40.933	40.077
Ucraina	40.489	37.009
Messico	38.159	30.829
Sudafrica	16.826	13.158
Germania	-	10.701
Brasile	14.316	10.439
Altri paesi	113.611	96.847
Rettifiche di consolidamento	66.551	66.461
Immobili, impianti e macchinari, diritti di utilizzo e attività immateriali	1.128.576	1.088.333

Attività fiscali differite

<i>(Migliaia di €)</i>	31 dicembre 2019	30 giugno 2020
Italia	9.342	9.881
Australia	2.383	2.290
Cile	1.151	1.534
Germania		858
India	751	759
Argentina	1.845	705
Spagna	295	299
Sudafrica	400	196
Nuova Zelanda	170	170
Cina	148	130
Messico	59	48
Altri paesi	593	1.947
Rettifiche di consolidamento	803	872
Attività fiscali differite	17.940	19.689





Il Gruppo non è esposto a rischi significativi di natura geografica diversi dal normale rischio di impresa.

Informazioni sui maggiori clienti

Nei primi sei mesi 2020 nel settore Closures vi sono due clienti con cui il Gruppo genera ricavi superiori al 10% del totale dei ricavi netti ciascuno: il fatturato del primo cliente è pari a circa €29 milioni nei primi sei mesi 2020 (circa l'11% dei ricavi netti), mentre il fatturato del secondo cliente è di circa €24 milioni nei primi sei mesi 2020 (circa il 9% dei ricavi netti).

(6) Acquisizioni di società controllate, rami d'azienda e partecipazioni di minoranza

Nei primi sei mesi del 2020 son state finalizzate le seguenti operazioni straordinarie:

-  Acquisizione delle attività di Closurelogic GmbH
-  Sottoscrizione di una quota di minoranza nel capitale di SharpEnd Partnership Ltd.
-  Cessione del 100% del capitale sociale di GCL Pharma S.r.l.
-  Acquisizione quota minoritaria in Guala Closures France S.a.s. tramite aumento di capitale

(6.1) Acquisizione delle attività di Closurelogic GmbH

(6.1.1) Premessa

In data 2 gennaio 2020 la procedura di insolvenza di Closurelogic GmbH, produttore tedesco specializzato in chiusure in alluminio, prevalentemente destinate al settore delle bevande e acque minerali in bottiglie di vetro, ha formalmente accettato la proposta di acquisto delle attività di Closurelogic GmbH formulata da GCL International S.à r.l. in data 16 dicembre 2019.

In precedenza, nel corso del mese di dicembre 2019 la controllata lussemburghese GCL International S.à r.l. ha acquistato una "shelf-company" denominata Waterside XLII, che ha assunto successivamente la denominazione di Guala Closures Deutschland GmbH. Tale società è stata successivamente indicata come acquirente del business della Closurelogic GmbH, avvalendosi dell'espresso diritto riservatosi nell'offerta notarile formulata il 16 dicembre 2019.

A seguito di detta accettazione, in data 3 febbraio 2020, la controllata tedesca Guala Closures Deutschland GmbH ha perfezionato l'acquisto del business della Closurelogic GmbH (di tutti i beni già di proprietà e del personale ad eccezione delle azioni della controllata turca, il cui acquisto avverrà una volta effettuato lo step-plan identificato a seguito delle *due-diligence*). In particolare, l'operazione ha riguardato l'acquisizione degli assets materiali e immateriali dell'attività di Closurelogic GmbH, compreso l'immobile sito a Worms, per un valore totale di €7,2 milioni, l'acquisto del magazzino materie prime e prodotti finiti per un importo di circa €5,0 milioni, oltre al pagamento di acconti a fornitori per circa €0,3 milioni.

Il business acquisito ha generato nel 2019 circa €45 milioni di fatturato, con vendite soprattutto dedicate al mercato delle acque minerali in bottiglie di vetro, di cui circa un 50% realizzato in Germania e la rimanente parte nel resto dell'Europa.

Quest'acquisizione permette al Gruppo Guala Closures di avere una significativa presenza sul mercato tedesco dove, fino ad oggi, era presente in modo marginale nell'acqua minerale. Con tale acquisizione il Gruppo diventa inoltre un attore di rilievo nel mercato mondiale delle bevande e acque minerali in bottiglia di vetro, assicurandosi una capacità libera utilizzabile per crescere ulteriormente in questo settore.

Nel periodo dal 1° gennaio 2020 al 3 febbraio 2020 la controllata ha generato ricavi pari a €4,4 milioni e una perdita di €0,1 milioni. La direzione aziendale ritiene che se l'acquisizione fosse avvenuta il 1° gennaio 2020, i ricavi consolidati sarebbero ammontati a circa €276,7 milioni e il risultato netto consolidato dell'esercizio sarebbe stata una perdita pari a circa €7,4 milioni. Nel calcolare i suddetti importi, la direzione aziendale ha ipotizzato che le rettifiche di fair value alla data di acquisizione, determinate in via provvisoria, sarebbero state le stesse anche se l'acquisizione fosse avvenuta il 1° gennaio 2020.

(6.1.2) Corrispettivo trasferito

Il corrispettivo trasferito alla data di acquisizione è di €12.187 mila, non avendo acquisito disponibilità liquide dal business acquisito.

(6.1.3) Costi correlati all'operazione

Il Gruppo ha sostenuto costi correlati all'acquisizione per circa €0,3 milioni relativi a consulenze legali, spese notarili e due diligence che sono stati prevalentemente rilevati tra le spese legali e di consulenza nel prospetto dell'utile/(perdita) del Gruppo.

(6.1.4) Attività acquisite e passività assunte identificabili

Di seguito sono sintetizzati gli importi rilevati con riferimento alle attività acquisite ed alle passività assunte alla data di acquisizione.

	Valori contabili ante acquisizione	Rettifiche provvisorie per valutazione al fair value	Valori provvisori rilevati alla data di acquisizione
<i>(Migliaia di €)</i>			
Immobili, impianti e macchinari	6.990	-	6.990
Attività immateriali	200	-	200
Rimanenze	4.997	-	4.997
Diritti di utilizzo	1.271	-	1.271
Passività finanziarie correnti	(297)	-	(297)
Passività finanziarie non correnti	(974)	-	(974)
Benefici per i dipendenti	(2.956)	-	(2.956)
Attività fiscali differite	902	-	902
Attività e passività nette identificabili	10.133	-	10.133

I fair value sono stati determinati a titolo provvisorio ed alla data di bilancio.

La rilevazione dei contratti di leasing acquisiti in applicazione del IFRS 16 che ha comportato l'iscrizione di diritti di utilizzo per €1.271 mila e relative passività per leasing per un importo complessivo di pari importo suddiviso in passività finanziarie correnti per €297 mila e passività finanziarie non correnti per €974 mila.

La rilevazione dei piani a benefici definiti acquisiti per un importo di €2.956 mila, pari al valore attuale della stima del costo finale per l'entità dei benefici, determinata attraverso l'utilizzo della tecnica attuariale del metodo della proiezione unitaria del credito, effettuata da attuario incaricato ad hoc di determinare tale valore alla data di acquisizione.

(6.1.4) Avviamento

L'avviamento derivante dall'acquisizione è stato rilevato nel modo seguente:

(Migliaia di €)	Valori provvisori rilevati alla data di acquisizione
Corrispettivo versato alla data di acquisizione	12.187
meno: attività e passività nette identificabili	(10.133)
Avviamento provvisorio derivante dall'acquisizione	2.054

L'avviamento rilevato in via provvisoria nel presente bilancio consolidato intermedio abbreviato non sarà deducibile ai fini dell'imposta sui redditi.

In ragione del maggior termine di 12 mesi dalla data della business combination consentito dalla normativa di riferimento, il presente bilancio consolidato intermedio abbreviato recepisce in via provvisoria il processo di allocazione dei valori di acquisto alle attività identificabili acquisite ed alle passività identificabili assunte in relazione a tale operazione.

(6.2) Sottoscrizione di una quota di minoranza nel capitale SharpEnd Partnership Ltd

In data 26 febbraio 2020, la controllata Lussemburghese GCL International S.à r.l. ha formalizzato la sottoscrizione di una quota del 20% del capitale sociale di SharpEnd Partnership Ltd., agenzia di servizi tecnologici innovativi con sede a Londra.

SharpEnd, fondata nel 2015 come prima agenzia IoT, è conosciuta come un partner pionieristico nella creatività tecnologica. La società è nata con la volontà di ridurre le distanze tra i prodotti e i consumatori ed annovera tra i suoi clienti globali AB-InBev, PepsiCo, Nestlé, Unilever e Pernod Ricard.

L'accordo tra SharpEnd ed il Gruppo Guala Closures ha lo scopo di offrire soluzioni innovative chiavi in mano, integrando hardware e software in soluzioni connesse per l'imballaggio.

Il capitale sottoscritto mediante conversione del finanziamento di £250 mila concesso alla società nel dicembre 2019 e versamento di £750 mila nel 2020, è costituito da una quota di azioni privilegiate pari al 20% del capitale sociale della società.

Gli accordi raggiunti prevedono la possibilità per il Gruppo Guala Closures di aumentare la propria quota di partecipazione nella società tramite la sottoscrizione di aumenti di capitale deliberati ad hoc, nonché la possibilità di recupero dell'investimento effettuato dal Gruppo.

Il valore di carico della partecipazione nella società collegata SharpEnd è iscritto nel presente bilancio consolidato intermedio abbreviato per un importo di €1,3 milioni.

(6.3) Cessione del 100% del Capitale sociale di GCL Pharma S.r.l.

In data 9 aprile 2020 è stata finalizzata la cessione al Gruppo Bormioli Pharma del 100% delle quote del capitale sociale di GCL Pharma S.r.l. detenute dal Gruppo Guala Closures per tramite della controllante Guala Closures S.p.A..

Il corrispettivo per la vendita del 100% delle quote del Capitale Sociale di GCL Pharma S.r.l. è stato accordato in €9,3 milioni, di cui €7,3 milioni incassati ad aprile 2020 ed €2,0 milioni da incassarsi entro 12 mesi dalla data di finalizzazione della cessione.

Il presente bilancio consolidato intermedio abbreviato recepisce gli effetti contabili derivanti da tale cessione e, nel dettaglio, il prospetto consolidato dell'utile/(perdita) per i sei mesi chiusi al 30 giugno include i risultati della GCL Pharma dal 1° gennaio 2020 al 31 marzo 2020, data in cui è stata effettuata la classificazione delle attività e delle passività detenute dalla GCL Pharma come destinate alla vendita, ed include la plusvalenza realizzata dalla cessione pari a €2,8 milioni.

Si segnala che la partecipazione ceduta non era un segmento autonomo del Gruppo e che pertanto non è stata considerata come attività operativa cessata.

(6.4) Acquisizione quota minoritaria in Guala Closures France S.a.s. tramite aumento di capitale

A seguito delle perdite pregresse, in data 29 gennaio 2020 i soci hanno deciso per l'azzeramento del capitale sociale di Guala Closures France Sas, con contestuale delibera di aumento di capitale per €2.748 mila.

Attesa la volontà espressa dai soci di minoranza, Les Muselets du Val de Loire M.V.L. S.A.S. e SACI S.à.r.l., di non sottoscrivere l'aumento di capitale, lo stesso è stato sottoscritto integralmente da Guala Closures International B.V., la quale ha, a tal fine, rinunciato a parte del proprio credito vantato nei confronti della società francese, convertendo il prestito in capitale sociale.

L'aumento di capitale si è perfezionato nel mese di febbraio 2020, consentendo alla controllata olandese di ottenere il 100% del capitale sociale di Guala Closures France Sas.

La quota di patrimonio netto di spettanza di terzi rilevata in conformità ai principi contabili applicati dal Gruppo ed iscritta al 31 dicembre 2019 per un valore di €783 mila, è stata conseguentemente riclassificata ad incremento del patrimonio netto del Gruppo.

PROSPETTO CONSOLIDATO DELL'UTILE/(PERDITA)

(7) Ricavi netti

I ricavi netti sono ripartiti geograficamente nella tabella seguente in base alla posizione geografica della società del Gruppo che li ha generati:

<i>(Migliaia di €)</i>	Tre mesi chiusi al 30 giugno		Sei mesi chiusi al 30 giugno	
	2019	2020	2019	2020
Europa	89.014	79.062	174.214	170.273
Americhe	28.134	27.768	52.278	52.064
Asia	18.610	8.648	37.105	25.812
Oceania	9.081	8.418	19.202	17.525
Africa	4.399	2.514	8.257	6.619
Totale	149.239	126.410	291.056	272.293

La tabella seguente riporta i ricavi netti suddivisi in base alla tipologia di prodotto:

<i>(Migliaia di €)</i>	Tre mesi chiusi al 30 giugno		Sei mesi chiusi al 30 giugno	
	2019	2020	2019	2020
Chiusure Safety	61.210	39.211	117.663	93.859
Chiusure Luxury (decorative)	7.943	5.840	14.091	13.571
Chiusure Roll-on (standard)	45.358	47.807	88.468	96.574
Chiusure per il Vino	27.086	28.913	55.127	56.971
Chiusure Pharma	2.243	591	4.412	3.008
PET	1.683	511	3.460	1.484
Altri ricavi	3.715	3.538	7.834	6.825
Totale	149.239	126.410	291.056	272.293

La tabella seguente riporta i ricavi netti suddivisi in base al mercato di sbocco:

<i>Migliaia di €</i>	Tre mesi chiusi al 30 giugno		Sei mesi chiusi al 30 giugno	
	2019	2020	2019	2020
Chiusure per gli Spirits	96.501	69.065	187.827	157.908
Chiusure per il Vino	27.086	28.913	55.127	56.971
Chiusure per altri mercati	14.768	20.081	26.433	39.046
Chiusure per olio e aceto	3.243	3.712	5.962	7.051
Altri ricavi	3.715	3.538	7.834	6.825
Chiusure Pharma	2.243	591	4.412	3.008
PET	1.683	511	3.460	1.484
Totale	149.239	126.410	291.056	272.293

(8) Altri proventi di gestione

La voce comprende:

(Migliaia di €)	Tre mesi chiusi al 30 giugno		Sei mesi chiusi al 30 giugno	
	2019	2020	2019	2020
Recuperi/rimborsi vari	254	409	1.465	1.066
Plusvalenze sulla vendita di immobilizzazioni	9	10	11	23
Altro	228	248	367	750
Totale	491	666	1.844	1.839

(9) Costi capitalizzati per lavori interni

(Migliaia di €)	Tre mesi chiusi al 30 giugno		Sei mesi chiusi al 30 giugno	
	2019	2020	2019	2020
Costi capitalizzati per lavori interni	1.331	977	2.325	1.826
Totale	1.331	977	2.325	1.826

(10) Costi delle materie prime

La voce comprende:

(Migliaia di €)	Tre mesi chiusi al 30 giugno		Sei mesi chiusi al 30 giugno	
	2019	2020	2019	2020
Materie prime e sussidiarie	65.174	57.064	129.875	122.422
Imballi	3.011	2.461	5.942	5.442
Materiali di consumo e manutenzione	1.701	2.030	3.560	4.380
Carburanti	120	83	252	179
Altri acquisti	759	1.047	1.486	2.041
Variazione rimanenze	(3.830)	(3.790)	(5.143)	(9.959)
Totale	66.935	58.896	135.972	124.505

(11) Costi per servizi

La voce comprende:

(Migliaia di €)	Tre mesi chiusi al 30 giugno		Sei mesi chiusi al 30 giugno	
	2019	2020	2019	2020
Trasporti	6.631	6.035	12.806	12.899
Energia elettrica / riscaldamento	7.256	5.433	14.448	12.628
Lavorazioni esterne	2.799	4.623	5.313	9.112
Servizi industriali vari	1.628	2.267	3.186	3.900
Manutenzioni	2.036	1.682	3.896	3.787
Spese legali e consulenze	1.673	1.449	2.785	3.280
Assicurazioni	639	837	1.801	1.643
Servizi amministrativi	845	601	1.679	1.459
Viaggi e trasferte	1.359	160	2.608	1.161
Manodopera esterna / facchinaggio	439	473	917	1.065
Consulenze tecniche	443	482	839	961
Provvigioni	358	344	612	725
Imprese di pulizie	324	361	646	690
Compensi ad amministratori	359	192	663	495
Spese telefoniche	172	166	354	335
Spese di rappresentanza	213	67	380	208
Servizi di vigilanza	111	95	231	207
Servizi commerciali	37	85	127	192
Servizi pubblicitari	37	104	146	184
Mostre e fiere	104	50	146	145
Altro	494	431	1.056	943
Totale	27.955	25.937	54.638	56.020

La voce "Spese legali e consulenze" nei primi sei mesi 2019 includeva €32 mila relativi al servizio di consulenza offerto da Space Holding S.r.l..

I compensi ai dirigenti con responsabilità strategiche risultano dalla nota al Bilancio consolidato intermedio abbreviato n. 33) Operazioni con parti correlate.

(12) Costi per il personale

La voce comprende:

(Migliaia di €)	Tre mesi chiusi al 30 giugno		Sei mesi chiusi al 30 giugno	
	2019	2020	2019	2020
Salari e stipendi	25.144	23.925	49.937	50.979
Oneri sociali	3.821	3.647	7.343	7.646
Oneri da piani a benefici definiti	450	430	673	831
Altri costi	3.211	2.064	6.306	5.241
Totale	32.625	30.065	64.259	64.696

I compensi ai dirigenti con responsabilità strategiche risultano dalla nota al Bilancio consolidato intermedio abbreviato n. 33) Operazioni con parti correlate.

Al 31 dicembre 2019 ed al 30 giugno 2020 il numero di dipendenti del Gruppo è il seguente:

Numero	31 dicembre 2019	30 giugno 2020
Operai	3.476	3.529
Impiegati	1.029	1.057
Dirigenti	259	256
Totale	4.764	4.842

Il numero dei dipendenti al 30 giugno 2020 includono 108 derivanti dal cambio di perimetro.

(13) Altri oneri di gestione

La voce comprende:

(Migliaia di €)	Tre mesi chiusi al 30 giugno		Sei mesi chiusi al 30 giugno	
	2019	2020	2019	2020
Accantonamenti ai fondi svalutazione	1.476	950	2.346	1.039
Imposte e tasse	652	498	1.162	972
Costi per godimento beni di terzi	362	404	1.022	913
Altri oneri	1.002	112	1.496	1.241
Totale	3.492	1.964	6.026	4.165

Gli accantonamenti a fondi svalutazione si riferiscono principalmente ai fondi di riorganizzazione aziendale e fondi resi.

I costi per godimento di beni di terzi comprendono €0,6 milioni relativi a contratti a breve termine (minori di un anno) o di importo non significativo (minori di €5 mila).

(14) Plusvalenze da realizzo partecipazioni

La voce, pari a €2,8 milioni nei primi sei mesi 2020, si riferisce alla plusvalenza realizzata ad aprile 2020 a fronte della vendita della partecipazione detenuta in GCL Pharma S.r.l..

(15) Proventi e oneri finanziari

La tabella seguente mostra l'importo netto dei proventi ed oneri finanziari:

(Migliaia di €)	Tre mesi chiusi al 30 giugno		Sei mesi chiusi al 30 giugno	
	2019	2020	2019	2020
Interessi passivi netti	(5.347)	(5.091)	(10.806)	(10.142)
Perdite nette su cambi	(686)	(48)	(147)	(7.068)
Fair value dei Market Warrants	(775)	(2.326)	(697)	(1.743)
Fair value su derivati su valute estere	318	287	(170)	368
Proventi/(oneri) finanziari per passività finanziarie verso azionisti di minoranza	(927)	(1.092)	(1.288)	94
Altri oneri finanziari netti	(42)	(482)	(201)	(844)
Totale	(7.459)	(8.752)	(13.309)	(19.334)

I Market Warrants sono strumenti quotati che vengono contabilizzati tra le passività finanziarie correnti. Gli oneri finanziari relativi al fair value dei Market Warrants si riferiscono alla variazione del valore ufficiale dato da Borsa Italiana di tali strumenti nel periodo di riferimento. Un incremento della quotazione ufficiale determina un onere finanziario (come avvenuto sia nei primi sei mesi 2019 sia nei primi sei mesi 2020), in quanto ne deriva un incremento della passività finanziaria sottostante. Viceversa, un decremento della quotazione ufficiale determina un provento, in quanto ne deriva un decremento della passività finanziaria sottostante.

I proventi finanziari per passività finanziarie verso azionisti di minoranza registrati nei sei mesi chiusi al 30 giugno 2020 si riferiscono alla contabilizzazione del decremento della passività finanziaria relativa al diritto di esercitare una put option per l'acquisto di tali partecipazioni al verificarsi di determinate condizioni. Tale passività è stata calcolata come attualizzazione del valore stimato della put option al momento stimato dell'esercizio della stessa.

(16) Imposte sul reddito

La voce comprende:

(Migliaia di €)	Tre mesi chiusi al 30 giugno		Sei mesi chiusi al 30 giugno	
	2019	2020	2019	2020
Imposte correnti	(4.442)	(2.254)	(8.919)	(7.410)
Imposte anticipate (differite)	2.693	3.353	4.465	5.680
Totale	(1.748)	1.099	(4.454)	(1.730)

L'aliquota effettiva del Gruppo per il periodo di sei mesi chiuso al 30 giugno 2020 è stata pari al -31% (periodo di sei mesi chiuso al 30 giugno 2019: 301%). La variazione dell'aliquota effettiva, principalmente dovuta al minor risultato ante imposte del periodo, è stata anche determinata dai fattori seguenti:

- Nel periodo in esame si registrano imposte correnti per -€7,4 milioni rispetto a -€8,9 milioni dello stesso periodo dell'esercizio precedente.

La riduzione delle imposte correnti è principalmente imputabile alla contrazione dei risultati del Gruppo, ed in particolare della riduzione del risultato delle attività in India, tra le più impattate dal Covid-19 per l'inoperatività degli stabilimenti da fine marzo a fine aprile, in Colombia, che da fine marzo a metà maggio ha prodotto solo chiusure generiche destinate a disinfettanti, ed alle attività in Regno Unito e Spagna, Paesi quest'ultimi tra i più colpiti in Europa dal Covid-19.

Al contrario, tra i maggiori incrementi di imposte correnti, si evidenziano quelli relativi alle attività del Gruppo in Polonia e negli Stati Uniti d'America ove i risultati consuntivati nel primo semestre 2020 sono ampiamente in crescita rispetto allo stesso periodo dell'esercizio precedente.
- Le imposte differite si riferiscono principalmente al rilascio della fiscalità differita iscritta sui plusvalori delle attività emersi a seguito del processo di PPA del Gruppo e si attestano a +€5,7 milioni rispetto +€4,5 milioni dello stesso periodo dell'esercizio precedente con un incremento di +€1,2 milioni.





(17) Risultato per azione base e diluito

(Migliaia di €)	Secondo trimestre		6 mesi chiusi al 30 giugno	
	2019	2020	2019	2020
Risultato del periodo di pertinenza del gruppo	(1.579)	(2.854)	(5.896)	(11.042)
Numero medio ponderato di azioni	66.372.404	66.372.404	66.372.404	66.372.404
Risultato per azione (in Euro)	(0,02)	(0,04)	(0,09)	(0,17)

(Migliaia di €)	Secondo trimestre		6 mesi chiusi al 30 giugno	
	2019	2020	2019	2020
Risultato del periodo di pertinenza del gruppo	(1.579)	(2.854)	(5.896)	(11.042)
Numero medio ponderato di azioni (inclusi warrant)	78.032.699	78.032.699	78.032.699	78.032.699
Risultato diluito per azione (in Euro)	(0,02)	(0,04)	(0,08)	(0,14)

Nei primi sei mesi 2020 il risultato per azione base è stato pari a euro (0,17) (rispetto a (0,09) nei primi sei mesi 2019).

Nei primi sei mesi 2020 il risultato per azione diluito è stato pari a euro (0,14) (rispetto a (0,08) nei primi sei mesi 2019) ed è stato calcolato considerando, oltre alle azioni ordinarie in circolazione, anche le azioni ordinarie massime potenziali derivanti dalla possibile conversione dei:

-  n. 19.367.393 market warrant in circolazione,
-  n. 2.500.000 sponsor warrant in circolazione,
-  n. 1.000.000 management warrant in circolazione,
-  n. 812.500 azioni speciali in circolazione.

PROSPETTO DELLA SITUAZIONE PATRIMONIALE-FINANZIARIA

(18) Disponibilità liquide e mezzi equivalenti

Le disponibilità liquide e mezzi equivalenti si attestano a €53.211 mila al 30 giugno 2020 (€57.056 al 31 dicembre 2019). Il decremento rispetto al 31 dicembre 2019 è dovuto principalmente alla variazione del capitale circolante netto che nel primo semestre dell'anno risulta avere storicamente un impatto negativo sulle disponibilità liquide e mezzi equivalenti in ragione della stagionalità di quest'ultimo.

(19) Crediti commerciali

La voce risulta così composta:

<i>(Migliaia di €)</i>	31 dicembre 2019	30 giugno 2020
Crediti commerciali	106.022	98.175
Fondo svalutazione crediti	(1.929)	(2.248)
Totale	104.093	95.927

Si segnala che l'importo dei crediti commerciali sconta una quota parte di crediti ceduti in reverse factoring pro-soluto posto in essere in diverse società del Gruppo. L'impatto dell'utilizzo del reverse factoring pro-soluto al 30 giugno 2020 è pari ad €17,3 milioni rispetto a €28,2 milioni al 31 dicembre 2019.

La movimentazione del fondo svalutazione crediti è la seguente:

<i>(Migliaia di €)</i>	30 giugno 2020
Fondo svalutazione crediti al 1° gennaio 2020	1.929
Variazione perimetro di consolidamento	(13)
Differenza da conversione cambi	(93)
Accantonamento del periodo	444
Utilizzi/rilasci del periodo	(19)
Fondo svalutazione crediti finale	2.248

Il fondo al 30 giugno 2020 si riferisce ad un numero limitato di clienti che hanno manifestato dei dubbi in merito alla propria capacità di pagare i debiti in essere, principalmente a seguito di difficoltà finanziarie. Non si segnala nel periodo dei primi sei mesi del 2020 un significativo deterioramento dei giorni di incasso clienti rispetto al primo semestre dell'esercizio precedente.

(20) Rimanenze

La voce risulta così composta:

<i>(Migliaia di €)</i>	31 dicembre 2019	30 giugno 2020
Materie prime, sussidiarie e di consumo	51.843	58.775
(Fondo svalutazione magazzino)	(1.536)	(1.543)
Prodotti in corso di lavorazione e semilavorati	25.300	34.248
(Fondo svalutazione magazzino)	(492)	(654)
Prodotti finiti e merci	25.942	31.710
(Fondo svalutazione magazzino)	(1.030)	(1.072)
Acconti	315	276
Totale	100.342	121.739

Di seguito le movimentazioni delle stesse al 30 giugno 2020:

<i>(Migliaia di €)</i>	
1° gennaio 2020	100.342
Perdite su cambi	(7.512)
Variazione perimetro di consolidamento	2.303
Variazione delle rimanenze di materie prime, sussidiarie e di consumo	9.959
Variazione delle rimanenze di prodotti finiti e di semilavorati	16.686
Variazione acconti	(39)
Saldo al 30 giugno 2020	121.739

La movimentazione del fondo svalutazione magazzino è la seguente:

<i>(Migliaia di €)</i>		30 giugno 2020
F.do svalutazione magazzino iniziale		3.058
Differenza da conversione cambi		(83)
Accantonamenti/(utilizzi) del periodo		294
F.do svalutazione magazzino finale		3.269

(21) Partecipazioni in società collegate

La voce, pari a €1,3 milioni al 30 giugno 2020, si riferisce interamente al valore di carico della partecipazione detenuta dal Gruppo in SharpEnd Partnership Ltd, agenzia di servizi tecnologici innovativi con sede a Londra in Regno Unito.

Il capitale, sottoscritto mediante conversione del finanziamento di £250 mila concesso alla società nel dicembre 2019 e ulteriore versamento di £750 mila nel 2020, è costituito da una quota di azioni privilegiate pari al 20% del capitale sociale della società.

Gli accordi raggiunti prevedono la possibilità per il Gruppo Guala Closures di aumentare la propria quota di partecipazione nella società tramite la sottoscrizione di aumenti di capitale deliberati ad hoc, nonché la possibilità di recupero dell'investimento effettuato dal Gruppo.

(22) Immobili, impianti e macchinari

La tabella seguente illustra le variazioni intervenute nella voce nel corso dei primi sei mesi 2020:

<i>(Migliaia di €)</i>	Terreni e fabbricati	Impianti e macchinari	Attrezzature industriali e commerciali	Altre attività	Attività in corso e acconti	Totale
Costo storico al 31 dicembre 2019	44.445	206.540	15.830	2.894	10.421	280.131
Fondo amm.to e svalutazioni al 31 dicembre 2019	(2.423)	(44.259)	(3.620)	(918)	-	(51.220)
Valore contabile al 31 dicembre 2019	42.022	162.282	12.210	1.976	10.421	228.911

Valore contabile al 1° gennaio 2020	42.022	162.282	12.210	1.976	10.421	228.911
Variazione perimetro di consolidamento	3.356	1.831	(575)	(29)	-	4.583
Differenza da conversione cambi	(3.309)	(10.380)	(51)	(59)	(194)	(13.993)
Incrementi	182	2.474	163	261	11.003	14.083
Dismissioni	-	(150)	(0)	(3)	(8)	(161)
Riclassifiche	300	6.042	477	(13)	(6.805)	0
Ammortamenti di immobili, impianti e macchinari	(784)	(16.628)	(1.248)	(364)	-	(19.023)
Costo storico al 30 giugno 2020	45.090	197.374	15.232	2.956	14.416	275.068
Fondo amm.to e svalutazioni al 30 giugno 2020	(3.324)	(51.901)	(4.257)	(1.187)	-	(60.670)
Valore contabile al 30 giugno 2020	41.766	145.473	10.975	1.769	14.416	214.398

La riduzione della voce immobili, impianti e macchinari di €14,5 milioni rispetto al 31 dicembre 2019 è riferibile principalmente ad effetto cambi negativo per €14,0 milioni (per maggiori dettagli si vedano le note di commento al Patrimonio netto), ammortamenti del periodo pari a €19,0 milioni, parzialmente compensati da un incremento di €4,6 milioni di variazione perimetro di consolidamento derivante dall'acquisizione delle attività di Closurelogic per €7,0 milioni, dedotta la cessione delle attività della GCL Pharma per €2,4 milioni, ed investimenti netti del periodo di €13,9 milioni.

Gli investimenti netti dei primi sei mesi 2020, pari a €13,9 milioni riguardano principalmente gli impianti ed i macchinari e si sono concentrati in particolar modo nell'area Europa negli stabilimenti in Italia, in Ucraina ed in Polonia e nell'area asiatica ed in particolare in India.

Al 30 giugno 2020 le garanzie reali su immobili, impianti e macchinari risultano invariate rispetto a quanto riportato nelle note di commento al bilancio consolidato al 31 dicembre 2019 a cui si rimanda.

(23) Diritti di utilizzo

La tabella seguente illustra le variazioni intervenute nella voce nel corso dei primi sei mesi 2020:

	Diritti di utilizzo - Terreni e fabbricati	Diritti di utilizzo - Impianti e macchinari	Diritti di utilizzo - Attrezzature industriali e commerciali	Diritti di utilizzo - Altre attività	Totale
<i>(Migliaia di €)</i>					
Costo storico al 31 dicembre 2019	26.926	2.331	2.367	1.837	33.460
Fondo amm.to e svalutazioni al 31 dicembre 2019	(3.524)	(869)	(725)	(712)	(5.829)
Valore contabile al 31 dicembre 2019	23.402	1.462	1.642	1.125	27.630
Valore contabile al 1° gennaio 2020	23.402	1.462	1.642	1.125	27.630
Variazione perimetro di consolidamento	(215)	1.226	-	-	1.011
Differenza da conversione cambi	(549)	(388)	(42)	(37)	(1.016)
Incrementi	1.855	24	99	430	2.408
Dismissioni	-	-	(17)	(23)	(39)
Ammortamenti dei diritti di utilizzo	(1.778)	(411)	(376)	(335)	(2.901)
Costo storico al 30 giugno 2020	28.017	3.193	2.407	2.206	35.823
Fondo amm.to e svalutazioni al 30 giugno 2020	(5.302)	(1.280)	(1.101)	(1.047)	(8.730)
Valore contabile al 30 giugno 2020	22.715	1.913	1.307	1.159	27.094

La movimentazione del periodo dei diritti di utilizzo è relativa a capitalizzazioni per diritti di utilizzo di circa €2,4 milioni, alla variazione del perimetro di consolidamento per €1,0 milioni derivanti all'iscrizione dei diritti di utilizzo in conseguenza dell'acquisto delle attività di Closurelogic per circa €1,3 milioni, dedotta la cessione delle attività della GCL Pharma per €0,3 milioni; tali incrementi sono compensati dall'effetto cambi da conversione negativo per circa €1,0 milioni (per maggiori dettagli si vedano le note di commento al Patrimonio netto), ammortamenti per circa €2,9 milioni.

(24) Attività immateriali

La tabella seguente illustra le variazioni intervenute nella voce nel corso dei primi sei mesi 2020:

	Costi di sviluppo	Licenze e brevetti	Avviamento	Altro	Attività in corso e accanti	Totale
(Migliaia di €)						
Costo storico al 31 dicembre 2019	2.985	132.568	504.469	258.692	1.919	900.633
Fondo amm.to e svalutazioni al 31 dicembre 2019	(1.072)	(12.444)	-	(15.082)	-	(28.598)
Valore contabile al 31 dicembre 2019	1.913	120.124	504.469	243.610	1.919	872.035
Valore contabile al 1° gennaio 2020	1.913	120.124	504.469	243.610	1.919	872.035
Variazione perimetro di consolidamento	(54)	173	2.054	(3.535)		(1.361)
Differenza da conversione cambi	43	(27)	0	(14.882)	(55)	(14.921)
Incrementi	161	93	-	0	827	1.082
Dismissioni	-	-	-	-	(30)	(30)
Riclassifiche	-	(6)	-	0	5	(0)
Ammortamenti di attività immateriali	(330)	(4.687)	-	(4.944)	-	(9.961)
Costo storico al 30 giugno 2020	3.079	132.784	506.523	238.941	2.666	883.992
Fondo amm.to e svalutazioni al 30 giugno 2020	(1.347)	(17.113)	-	(18.691)	-	(37.151)
Valore contabile al 30 giugno 2020	1.732	115.671	506.523	220.250	2.666	846.841

La riduzione delle attività immateriali rispetto al 31 dicembre 2019 è riferibile principalmente ad effetto cambi negativo per €14,9 milioni (per maggiori dettagli si vedano le note di commento al Patrimonio netto), agli ammortamenti del periodo pari a circa €10,0 milioni, alla cessione delle attività detenute dalla GCL Pharma alla data del 31 marzo 2020 pari a circa €3,6 milioni, parzialmente compensati dall'incremento derivante dalle attività acquisite dalla Guala Closures Deutschland nel mese di febbraio 2020 e dagli investimenti del periodo.

Il valore della voce licenze e brevetti include principalmente il valore del marchio Guala Closures (valore netto contabile al 30 giugno 2020 pari a €68,3 milioni, valore netto contabile al 30 giugno 2019 pari a €71,9 milioni, ammortamento sei mesi 2020 pari a €1,9 milioni ed ammortamento sei mesi 2019 pari a €1,9 milioni) e dei brevetti di proprietà del Gruppo (valore netto contabile al 30 giugno 2020 pari a €47,4 milioni, valore netto contabile al 30 giugno 2019 pari a €52,4 milioni, ammortamento sei mesi 2020 pari a €2,8 milioni ed ammortamento sei mesi 2019 pari a €2,7 milioni), mentre la voce "altro" include principalmente il valore delle relazioni commerciali con i clienti.

L'avviamento si incrementa nel periodo per effetto dell'avviamento, iscritto in via provvisoria, emerso dal processo di Purchase Price Allocation (PPA) del business acquisito in Germania dal Gruppo. Per maggiori dettagli si rimanda al paragrafo 6.1.

L'avviamento non viene ammortizzato, ma eventualmente svalutato per perdite di valore. Dalla data della sua iscrizione (31 luglio 2018), l'avviamento non è mai stato soggetto a svalutazioni.

Il Gruppo verifica la recuperabilità dell'avviamento almeno annualmente, o più frequentemente qualora si verificano specifici eventi e circostanze che possano far presumere una riduzione di valore, attraverso apposite valutazioni (impairment test) su ciascuna unità generatrice di cassa (CGU - Cash Generating Unit).

Per la precedente valutazione dell'impairment test si fa rinvio alla Relazione Finanziaria Annuale al 31 dicembre 2019.

La verifica di recuperabilità delle attività, secondo le disposizioni dello IAS 36, è stata eseguita al 30 giugno 2020 in presenza di indicatori di perdita di valore (cd. indicatori interni ed esterni). Nell'attuale contesto l'analisi dei "trigger event" ha assunto ancor più rilievo dal momento che è stata indirizzata anche a verificare se gli impatti derivanti dall'emergenza pandemica Covid-19, potrebbero aver comportato una riduzione del relativo valore contabile di talune attività al 30 giugno 2020.

La performance economica del Gruppo Guala Closures nel secondo trimestre 2020 è stata impattata dalla diffusione della pandemia da Covid-19 nel mondo. Nonostante ciò, il Gruppo ha consuntivato un buon risultato del fatturato che è stato ottenuto grazie alla forte resilienza del business, alla diversificazione geografica, di prodotto e dei clienti (sia servendo i primi 20 clienti globali sia i numerosi clienti regionali e locali dove il gruppo è presente), rendendo la società meno esposta ai mercati asiatici e al global travel retail.

Il Gruppo ha continuato ad operare durante tutto il periodo di lock-down imposto dai diversi Governi dei Paesi in cui il Gruppo opera, ad eccezione:

- degli stabilimenti Indiani e di quello Cinese, dove politiche di lock-down molto severe hanno impattato l'operatività per periodi, rispettivamente, di un mese e di tre settimane;
- delle attività in Sud Africa in cui nel periodo compreso tra il 26 marzo ed il 30 aprile lo stabilimento del Gruppo ha potuto produrre per i soli mercati delle acque minerali, delle bibite e del settore farmaceutico;
- le attività in Colombia, durante il periodo di lockdown dal 20 marzo all'11 maggio, la produzione è stata riconvertita nella realizzazione di chiusure per disinfettanti;
- le attività in Argentina, lo stabilimento è rimasto chiuso nel periodo compreso tra il 20 marzo ed il 1° aprile, successivamente è stato riaperto in quanto l'attività è stata ricompresa nella filiera essenziale.

Come già illustrato in precedenza, il Gruppo Guala Closures dopo aver messo a segno un primo trimestre 2020 con una performance in positiva tendenza rispetto allo stesso periodo del 2019, in linea con il suo percorso di crescita organica dei ricavi e della marginalità, nel secondo trimestre 2020 ha registrato una contrazione dei ricavi, a causa della ridotta operatività del mercato HORECA. In termini geografici, le Americhe hanno contribuito positivamente nonostante l'effetto cambi, continuando l'ottima performance già registrata nel primo trimestre. Invece, ad impattare negativamente il fatturato sono stati principalmente il mercato asiatico e nello specifico l'India, dove il governo ha imposto un lockdown per quasi tutto il mese di aprile, e il mercato UK, maggiormente dedicato a brands globali e al mercato dei duty free. Nel dettaglio nei primi sei mesi 2020 il Gruppo ha realizzato ricavi netti consolidati pari a €272,3 milioni, in riduzione di €18,8 milioni (-6,4%) rispetto ai primi sei mesi 2019, di cui circa la metà della riduzione è dovuta all'effetto negativo dell'andamento cambi a seguito dell'apprezzamento dell'Euro su quasi tutte le valute con cui il Gruppo opera a cui si è assistito nel mese di marzo a seguito della diffusione globale del Covid-19.

Si rimanda alla Relazione sulla Gestione per l'analisi reddituale e finanziaria del primo semestre e del secondo trimestre 2020.

Con riferimento all'andamento del business per l'anno in corso, nella parte finale del secondo trimestre 2020 si è assistito ad un allentamento delle misure di restrizione ed alla graduale riapertura del settore HORECA da parte dei vari Governi locali, soprattutto nei Paesi per primi colpiti dal Covid-19 (Europa, Asia e Oceania), seppur con dinamiche diverse e con, in alcuni casi, il reinserimento di misure di restrizione, in quest'ultimi casi però adottando un approccio per aree circoscritte e/o focolai. Nel breve termine, stanti le attuali condizioni di visibilità, si prevede che la performance del business, pesantemente influenzata nel secondo trimestre dalla diffusione del Covid-19, a partire dal terzo trimestre intraprenderà un percorso di ripresa, con una curva di recupero dei volumi.

Tenuto conto dello scenario macroeconomico e degli impatti economico-finanziari sul Gruppo descritti nei precedenti paragrafi, si riportano di seguito alcune considerazioni valutative in riferimento alla verifica di recuperabilità delle attività all'interno del Gruppo Guala Closures.

Il Piano approvato a marzo 2020 ("Piano") è stato aggiornato dagli amministratori per tenere conto della vendita della controllata GCL Pharma e dell'acquisizione del business Closurelogic avvenuta a febbraio 2020 ("Piano rettificato").

Gli amministratori hanno inoltre effettuato un'analisi di sensitività sul Piano rettificato predisponendo diversi scenari che hanno tenuto in considerazione i presumibili effetti, ad oggi stimabili, in termini di riduzione di ricavi ed EBITDA in seguito alla chiusura e/o riduzione dell'attività svolta presso alcuni plant produttivi sui risultati dell'esercizio 2020, nonché alcuni scenari ipotetici ed alternativi, concernenti l'evoluzione del fatturato al 2020 ed una stima dei possibili impatti sul periodo di piano 2021-2024. Tali ipotesi tengono conto delle migliori informazioni ad oggi disponibili in una situazione che, peraltro, è ancora soggetta a significative incertezze in merito all'evolversi della situazione sanitaria ed ai relativi impatti sull'economia mondiale e sulle politiche di sostegno attuate e di prossima attuazione da parte dei vari governi.

Rispetto al normale processo di predisposizione del budget e dell'aggiornamento del piano industriale effettuato normalmente nel quarto trimestre di ogni anno, gli scenari ipotizzati sulla base del Piano rettificato e le analisi di sensitività sono stati predisposti con approccio semplificato attraverso la redazione del forecast 2020 per ogni società del Gruppo che è stato poi consolidato tenendo in considerazione un'analisi di alto livello effettuata a livello consolidato che ha stimato i relativi impatti del nuovo perimetro nel periodo 2021-2024.

Tali scenari sono stati predisposti applicando delle percentuali di riduzione di ricavi ed EBITDA nel periodo di piano 2020-2024 rispettivamente in un range dell'1%-7% dei ricavi e dell'1%-9% dell'EBITDA. Tali scenari, seppur in alcuni casi molto conservativi rispetto al Piano rettificato, sono stati sviluppati al solo fine di tenere in considerazione l'elevata incertezza e volatilità generata dall'attuale pandemia e valutarne gli impatti sulle attività del Gruppo. Inoltre, tutti gli scenari ipotizzati, evidenziano che gli impatti ad oggi consuntivati ed i dati previsionali per il 2020, in riduzione rispetto al budget 2020, sono sostanzialmente relativi ad effetti di breve termine ritenuti transitori e non permanenti, evidenziando così una scarsa vulnerabilità agli effetti della crisi nel medio termine e resilienza nella capacità di generare reddito nel lungo termine. Tale aspetto mette ancor più in risalto il peso del TV (Terminal Value) nella stima del value in use effettuata ai fini dell'impairment test, che ha un peso rilevante nella determinazione dell'EV (Enterprise Value).

L'incidenza del TV sull'EV sulla base del test di impairment effettuato al 31 dicembre 2019 era dell'80% (81,0% l'incidenza del TV sull'EV al 30 giugno 2020 sulla base dei flussi di cassa del piano rettificato). Ne consegue che pur considerando degli impatti negativi sui flussi di cassa di breve termine, i flussi di cassa di lungo periodo considerati ai fini del terminal value rimangono invariati, dando robustezza ai risultati derivanti dalle valutazioni effettuate per la Relazione Finanziaria Annuale al 31 dicembre 2019.

Anche l'aggiornamento dei parametri finanziari utilizzati per l'attualizzazione del TV, nonostante la crisi da Covid-19, non ha comportato variazioni a significative nei primi sei mesi del 2020 e, in particolare, ha portato ad un WACC dell'8,2% (31 dicembre 2019: 8,4%) ed un g-rate del 2,6% (31 dicembre 2019: 2,7%). Tale risultanza è coerente con le ipotesi di Piano di lungo periodo che ad oggi risultano essere confermate, alla luce del fatto che gli effetti da Covid-19 sono ritenuti transitori e non permanenti.

La valutazione effettuata dal management riflessa nel bilancio consolidato intermedio abbreviato al 30 giugno 2020 ed approvata dal Consiglio di Amministrazione del 7 settembre 2020, che tiene conto delle informazioni disponibili alla data del presente documento, non ha evidenziato, nei diversi scenari, circostanze che rendessero necessaria la rilevazione di una svalutazione dei valori contabili dell'avviamento, né di altre attività immateriali, confermando sostanzialmente le risultanze ed analisi di sensitività del test effettuato ai fini della Relazione Finanziaria Annuale al 31 dicembre 2019.

(25) Passività finanziarie correnti e non correnti

Nella presente sezione sono fornite informazioni sulle condizioni contrattuali che regolano gli scoperti bancari, i finanziamenti e i prestiti obbligazionari del Gruppo.

Per maggiori informazioni sull'esposizione del Gruppo al rischio del tasso di interesse e di cambio, si veda la nota n. 31) Fair value degli strumenti finanziari e analisi di sensitività.

In data 20 luglio 2018 la Società ha sottoscritto con UniCredit Bank AG, Milan Branch, in veste di agente, e le banche finanziatrici originali (Credit Suisse International, Banco BPM S.p.A., Barclays Bank PLC, Intesa Sanpaolo S.p.A. e Unicredit S.P.A.) un revolving credit facility agreement disciplinato dalle leggi dell'Inghilterra e del Galles per un ammontare massimo di €80 milioni ("RCF"), tasso Euribor/LIBOR GBP 3 mesi (zero floor) + 2,5%. Il RCF scadrà il 28 febbraio 2024.

In data 3 ottobre 2018 Guala Closures S.p.A. ha emesso un prestito obbligazionario a tasso variabile (Euribor 3 mesi - zero floor + 3,5%) con scadenza 2024 per un importo complessivo pari a €455 milioni (le "Obbligazioni") ai sensi di un contratto denominato "indenture" regolato dalla legge dello Stato di New York, stipulato tra, fra gli altri, Guala Closures S.p.A. in qualità di emittente, The Law Debenture Trust Corporation p.l.c., in qualità di senior secured notes trustee e rappresentante comune degli Obbligazionisti ai sensi degli articoli 2417 e 2418 del Codice Civile, Deutsche Bank AG, filiale di Londra, come "Paying Agent", e Deutsche Bank Luxembourg S.A., come "Transfer Agent" e "Registrar" ("Indenture").

La capogruppo ha in essere, fra gli altri, sul RCF un covenant, la cui violazione potrebbe comportare il rimborso del finanziamento prima della scadenza nel caso in cui il RCF sia utilizzato per più del 40% del suo totale (€80 milioni). Tale covenant prevede che l'indebitamento della Società sull'EBITDA consolidato, entrambi calcolati sulla base delle previsioni contrattuali del RCF, non sia superiore a 6,40x.

L'accordo prevede, fra gli altri, il monitoraggio costante del covenant da parte della tesoreria della Capogruppo e la regolare comunicazione alla direzione aziendale ed all'ente finanziatore al fine di garantirne il rispetto. Alla data del 30 giugno 2020 la linea non è stata utilizzata per più del 40%, condizione necessaria, ed in ogni caso il parametro finanziario non risulta sfiorato.

La situazione delle passività finanziarie al 31 dicembre 2019 e al 30 giugno 2020 è illustrata di seguito:

<i>(Migliaia di €)</i>	31 dicembre 2019	30 giugno 2020
Passività finanziarie correnti		
Obbligazioni	3.406	3.362
Finanziamenti bancari	7.763	7.049
Altre passività finanziarie	10.415	11.703
	<u>21.585</u>	<u>22.114</u>
Passività finanziarie non correnti		
Obbligazioni	443.926	445.185
Finanziamenti bancari	14.360	30.320
Altre passività finanziarie	40.774	40.990
	<u>499.060</u>	<u>516.494</u>
Totale	520.645	538.608

Di seguito si riporta il dettaglio delle condizioni e la scadenza delle passività finanziarie al 31 dicembre 2019 ed al 30 giugno 2020:

<i>(Migliaia di €)</i>	Valore nominale					
	Totale 31 dicembre 2019	Entro 1 anno	Tra 1 e 5 anni	Oltre 5 anni	Breve	Lungo
Obbligazioni						
Obbligazioni - Floating Rate Senior Secured Notes due in 2024 emesse da Guala Closures S.p.A.	455.000	-	455.000	-	-	455.000
Interessi su Obbligazioni	3.406	3.406	-	-	3.406	-
Transaction costs	(11.074)	-	(11.074)	-	-	(11.074)
TOTALE Obbligazioni FRSSN 2024 - Guala Closures S.p.A.	447.332	3.406	443.926	-	3.406	443.926
Finanziamenti bancari:						
Senior Revolving Credit Facility - Guala Closures S.p.A.	12.929	-	12.929	-	-	12.929
Transaction cost	(597)	-	(597)	-	-	(597)
Totale Senior Revolving Credit Facility - Guala Closures S.p.A.	12.332	-	12.332	-	-	12.332
Altri ratei passivi - Guala Closures S.p.A.	63	63	-	-	63	-
Finanziamento Yes Bank e scoperto di conto corrente (India)	1.951	1.951	-	-	1.951	-
Affidamenti Handlowy S.A. / Millennium S.A. (Polonia)	4.410	4.410	-	-	4.410	-
Finanziamento Banco de la Nacion Argentina (Cile)	168	168	0	-	168	0
Finanziamenti Santander e scoperto di conto corrente (Brasile)	70	45	25	-	45	25
Anticipi su crediti (Argentina)	2	2	(0)	-	2	(0)
Finanziamento Bancomer (Messico)	3.129	1.126	2.003	-	1.126	2.003
TOTALE finanziamenti bancari	22.123	7.763	14.360	-	7.763	14.360
Altre passività finanziarie:						
Market Warrants	3.873	3.873	-	-	3.873	-
Leasing (IFRS 16)	20.358	6.542	13.816	-	6.542	13.816
Passività finanziarie verso azionisti di minoranza	26.958	-	-	26.958	-	26.958
TOTALE altre passività finanziarie	51.190	10.415	13.816	26.958	10.415	40.774
TOTALE	520.645	21.585	472.102	26.958	21.585	499.060

<i>(Migliaia di €)</i>	Valore nominale					
	Totale 30 giugno 2020	Entro 1 anno	Tra 1 e 5 anni	Oltre 5 anni	Breve	Lungo
Obbligazioni						
Obbligazioni - Floating Rate Senior Secured Notes due in 2024 emesse da Guala Closures S.p.A.	455.000	-	455.000	-	-	455.000
Interessi su Obbligazioni	3.362	3.362	-	-	3.362	-
Transaction costs	(9.815)	-	(9.815)	-	-	(9.815)
TOTALE Obbligazioni FRSSN 2024 - Guala Closures S.p.A.	448.547	3.362	445.185	-	3.362	445.185
Finanziamenti bancari:						
Senior Revolving Credit Facility - Guala Closures S.p.A.	29.056	-	29.056	-	-	29.056
Transaction cost	(526)	-	(526)	-	-	(526)
Totale Senior Revolving Credit Facility - Guala Closures S.p.A.	28.530	-	28.530	-	-	28.530
Altri ratei passivi - Guala Closures S.p.A.	94	94	-	-	94	-
Finanziamento Yes Bank e scoperto di conto corrente (India)	1.173	1.173	-	-	1.173	-
Affidamenti Handlowy S.A. / Millennium S.A. (Polonia)	4.122	4.122	-	-	4.122	-
Finanziamento Banco de la Nacion Argentina (Cile)	76	76	0	-	76	0
Finanziamenti Santander e scoperto di conto corrente (Brasile)	35	31	4	-	31	4
Anticipi su crediti (Argentina)	4	4	(0)	-	4	(0)
Finanziamenti Bancomer / Banamex (Messico)	3.335	1.549	1.786	-	1.549	1.786
TOTALE finanziamenti bancari	37.369	7.049	30.320	-	7.049	30.320
Altre passività finanziarie:						
Market Warrants	5.617	5.617	-	-	5.617	-
Leasing (IFRS 16)	20.212	6.086	14.125	-	6.086	14.125
Passività finanziarie verso azionisti di minoranza	26.864	-	-	26.864	-	26.864
TOTALE altre passività finanziarie	52.693	11.703	14.125	26.864	11.703	40.990
TOTALE	538.608	22.114	489.630	26.864	22.114	516.494

La voce "Altre passività finanziarie" comprende il fair value dei market warrant, al 30 giugno 2020 pari a €5.617 mila ed al 31 dicembre 2019 pari a €3.873 mila. La differenza tra il fair value rilevato alla data del 30 giugno 2020 e quello rilevato alla data del 31 dicembre 2019 è stata imputata nel conto economico del periodo tra gli oneri finanziari per €1.743 mila. L'impatto nel conto economico del periodo è stato determinato dall'incremento del prezzo di mercato dei market warrant, il quale è passato da €0,20 al 31 dicembre 2019 a €0,29 al 30 giugno 2020.

Si precisa che in sede di prima negoziazione, la Società ha contabilizzato i n. 10.000.000 market warrant, negoziati separatamente dalle azioni, per un controvalore pari a €6.000.000, costituendo una riserva negativa di Patrimonio Netto di pari importo, come meglio descritto nella Nota al bilancio consolidato n. 28) Patrimonio netto attribuibile agli Azionisti della Capogruppo. Inoltre, al 6 agosto 2018, data di efficacia della fusione, sono stati assegnati gli ulteriori 9.367.393 market warrants per un controvalore pari a €9.367.393, costituendo una riserva negativa di Patrimonio Netto di pari importo. I warrant sono stati assegnati gratuitamente in ragione di n. 4 market warrant ogni n. 10 azioni ordinarie e sono esercitabili a pagamento,

conformemente a quanto deliberato secondo il combinato disposto delle assemblee straordinarie della Società del 26 settembre 2017 e del 16 novembre 2017.

In base a quanto stabilito dal Regolamento dei market warrant, i portatori degli stessi potranno decidere di esercitarli, in tutto o in parte, in qualsiasi momento, richiedendo di sottoscrivere al Prezzo di Sottoscrizione azioni di compendio, a condizione che il Prezzo Medio Mensile sia maggiore del Prezzo Strike (€10 per azione). Il Prezzo di Sottoscrizione, pari a €0,10 per ciascuna azione di compendio, è stato determinato dall'Assemblea del 26 settembre 2017, tenuto conto delle modifiche introdotte in data 26 ottobre 2017. Si precisa che la Società pubblicherà la comunicazione di accelerazione qualora il prezzo medio mensile rilevato sia uguale o superiore a €13 per azione.

Dato quanto sopra indicato ai portatori dei market warrant saranno assegnate azioni di compendio sulla base del seguente Rapporto di esercizio:

$$\frac{\text{Prezzo Medio Mensile} - \text{Prezzo Strike}}{\text{Prezzo Medio Mensile} - \text{Prezzo di Sottoscrizione}}$$

I warrant non esercitati entro il termine di decadenza si intenderanno estinti divenendo privi di validità ad ogni effetto, dove per termine di decadenza si intende la prima nel tempo tra le seguenti date: (i) il primo giorno di Borsa aperta successivo al decorso di 5 anni dalla data di efficacia dell'operazione rilevante e (ii) il primo giorno di Borsa aperta successivo al decorso di 60 giorni di calendario dalla data di pubblicazione della comunicazione di accelerazione.

La voce "Passività finanziarie verso azionisti di minoranza" si riferisce alla contabilizzazione del diritto di alcune minoranze di esercitare una put option al verificarsi di determinate condizioni. Tale importo è stato calcolato come attualizzazione del valore determinato della put option al momento stimato dell'esercizio della stessa.

La contabilizzazione è avvenuta utilizzando il cosiddetto "present access method" che consiste nell'iscrizione della passività finanziaria in contropartita della riserva di patrimonio netto nel primo esercizio, mentre l'eventuale variazione dell'esercizio è iscritta tra i proventi (oneri) finanziari nell'utile o perdita dell'esercizio, continuando comunque ad esporre separatamente la quota delle minoranze in quanto, a tutti gli effetti, detentrici dei diritti di accesso ai risultati economici connessi alla proprietà azionaria. In sede di PPA il valore della passività finanziaria è stato rettificato al fine di riflettere nella valutazione l'allocazione dei plusvalori emersi di spettanza dei soci di minoranza.

Per ulteriori informazioni, si veda la Nota al Bilancio consolidato intermedio abbreviato n. 31) Fair value degli strumenti finanziari e analisi di sensitività.

Di seguito si riporta il dettaglio delle condizioni di tasso e di scadenza delle passività finanziarie al 31 dicembre 2019 e al 30 giugno 2020:

<i>(Migliaia di €)</i>	Valuta	Tasso di interesse nominale	Anno di scadenza	Totale 31 dicembre 2019
Obbligazioni				
Obbligazioni - Floating Rate Senior Secured Notes due in 2024 emesse da Guala Closures S.p.A.	€	Euribor 3M + 3,50%	2024	455.000
Interessi su Obbligazioni	€	n.a.	2020	3.406
Transaction costs	€	n.a.	2024	(11.074)
TOTALE Obbligazioni FRSSN 2024 - Guala Closures S.p.A.				447.332
Finanziamenti bancari:				
Senior Revolving Credit Facility - Guala Closures S.p.A.	€ / GBP	Euribor/Libor GBP 3M + 2,50%	2024	12.929
Transaction cost	€	n.a.	2024	(597)
Totale Senior Revolving Credit Facility - Guala Closures S.p.A.				12.332
Altri ratei passivi - Guala Closures S.p.A.	€	n.a.	2020	63
Finanziamento Yes Bank e scoperto di conto corrente (India)	INR	9,70%	2020	1.951
Affidamenti Handlowy S.A. / Millennium S.A. (Polonia)	PLN	Wibor 1M (*)	n.a.	4.410
Finanziamento Banco de la Nacion Argentina (Cile)	CLP	7,56%	2020	168
Finanziamenti Santander e scoperto di conto corrente (Brasile)	BRL	n.a.	2020	70
Anticipi su crediti (Argentina)	ARS	n.a.	n.a.	2
Finanziamento Bancomer (Messico)	USD	n.a.	2023	3.129
TOTALE finanziamenti bancari				22.123
Altre passività finanziarie:				
Market Warrants	€	n.a.	n.a.	3.873
Leasing (IFRS 16)	€	n.a.	n.a.	20.358
Passività finanziarie verso azionisti di minoranza	€	n.a.	n.a.	26.958
TOTALE altre passività finanziarie				51.190
TOTALE				520.645

(*) L'acronimo Wibor sta per "Warsaw Inter-bank Bid and Offered Rate"

(Migliaia di €)	Valuta	Tasso di interesse nominale	Anno di scadenza	Totale 30 giugno 2020
Obbligazioni				
Obbligazioni - Floating Rate Senior Secured Notes due in 2024 emesse da Guala Closures S.p.A.	€	Euribor 3M + 3,50%	2024	455.000
Interessi su Obbligazioni	€	n.a.	2020	3.362
Transaction costs	€	n.a.	2024	(9.815)
TOTALE Obbligazioni FRSSN 2024 - Guala Closures S.p.A.				448.547
Finanziamenti bancari:				
Senior Revolving Credit Facility - Guala Closures S.p.A.	€ / GBP	Euribor/Libor GBP 3M + 2,50%	2024	29.056
Transaction cost	€	n.a.	2024	(526)
Totale Senior Revolving Credit Facility - Guala Closures S.p.A.				28.530
Altri ratei passivi - Guala Closures S.p.A.	€	n.a.	2020	94
Finanziamento Yes Bank e scoperto di conto corrente (India)	INR	9,70%	2020	1.173
Affidamenti Handlowy S.A. / Millennium S.A. (Polonia)	PLN	Wibor 1M (*)	n.a.	4.122
Finanziamento Banco de la Nacion Argentina (Cile)	CLP	7,56%	2020	76
Finanziamenti Santander e scoperto di conto corrente (Brasile)	BRL	n.a.	2020	35
Anticipi su crediti (Argentina)	ARS	n.a.	n.a.	4
Finanziamenti Bancomer / Banamex (Messico)	USD	n.a.	2023	3.335
TOTALE finanziamenti bancari				37.369
Altre passività finanziarie:				
Market Warrants	€	n.a.	n.a.	5.617
Leasing (IFRS 16)	€	n.a.	n.a.	20.212
Passività finanziarie verso azionisti di minoranza	€	n.a.	n.a.	26.864
TOTALE altre passività finanziarie				52.693
TOTALE				538.608

(*) L'acronimo Wibor sta per "Warsaw Inter-bank Bid and Offered Rate"

La disponibilità del Senior Revolving Credit Facility al 30 giugno 2020 è riportata nella tabella seguente:

Finanziamento	Importo utilizzabile (migliaia di €)	Importo utilizzato al 30 giugno 2020	Importo residuo disponibile al 30 giugno 2020	Data di rimborso
Revolving Credit Facility con scadenza 2024	80.000	29.056	50.944	rimborso finale 28/02/2024
Totale	80.000	29.056	50.944	

(26) Debiti commerciali

La voce è così composta:

<i>(Migliaia di €)</i>	31 dicembre 2019	30 giugno 2020
Fornitori	76.111	76.912
Acconti	445	478
Totale	76.556	77.391

(27) Fondi

La voce risulta così composta:

QUOTA CORRENTE DEI FONDI:

<i>(Migliaia di €)</i>	31 dicembre 2019	30 giugno 2020
Fondo ristrutturazioni aziendali	677	1.000
Fondo resi	1.020	796
Fondo rischi	167	-
Altri fondi	115	-
Totale fondi correnti	1.980	1.796

Il fondo ristrutturazioni aziendali si riferisce per €328 mila al processo di razionalizzazione delle attività produttive di Guala Closures UK Ltd, iniziato nel 2018, che prevede il trasferimento di impianti e macchinari dal sito secondario di Broomhill al sito principale di Kirkintilloch. L'ammontare del fondo è stato calcolato considerando i costi di risoluzione dei contratti esistenti ed i benefici ai dipendenti sulla base delle condizioni contrattuali. Il fondo ristrutturazioni aziendali include anche l'accantonamento effettuato nel secondo trimestre 2020 dalla Guala Closures UCP che nel mese di giugno ha avviato una procedura di riorganizzazione che dovrebbe comportare circa 50 esuberanti per un costo stimato di circa €0,7 milioni. Il fondo è stato utilizzato solo in minima parte nei primi sei mesi 2020.

Il fondo resi si riferisce alla valorizzazione delle contestazioni da clienti attualmente in essere ed è calcolato sulla base delle negoziazioni in corso con i clienti alla data di bilancio.

Di seguito la movimentazione della quota correnti dei fondi:

<i>Migliaia di €</i>	30 giugno 2020
Fondi correnti iniziali	1.980
Variazione perimetro di consolidamento	(50)
Perdite su cambi	(37)
Accantonamento del periodo	1.000
Utilizzo	(1.097)
Fondi correnti finali	1.796

Gli utilizzi del fondo rischi si riferiscono prevalentemente all'utilizzo del fondo relativo al processo di riorganizzazione della società Guala Closures France avviato nel mese di marzo 2019, all'utilizzo dei fondi stanziati in Guala Closures UCP in sede di Purchase Price Allocation ed all'utilizzo dei fondi resi stanziati nel 2019 in Guala Closures S.p.A. a causa di problemi qualitativi per fattispecie non ricorrenti avvenute nel corso del 2019.

QUOTA NON CORRENTE DEI FONDI:

<i>(Migliaia di €)</i>	31 dicembre 2019	30 giugno 2020
Fondo controversie legali	201	178
Fondo indennità suppletiva di clientela agenti	147	151
Totale fondi non correnti	348	329

Di seguito la movimentazione della quota non corrente dei fondi:

<i>Migliaia di €</i>	30 giugno 2020
Fondi correnti iniziali	348
Perdite su cambi	(2)
Accantonamento del periodo	40
Utilizzo	(56)
Fondi non correnti finali	329

(28) Patrimonio netto attribuibile agli azionisti della Capogruppo

Al 30 giugno 2020 Guala Closures S.p.A. è una società per azioni, le cui azioni ordinarie e i market warrant sono stati scambiati sul Mercato Telematico Azionario organizzato e gestito da Borsa Italiana S.p.A. segmento STAR, a partire dal 6 agosto 2018.

Il capitale sociale versato e sottoscritto di Guala Closures S.p.A. è pari a € 68.907 mila ed è suddiviso in 67.184.904 azioni, di cui n. 62.049.966 ordinarie, n. 4.322.438 classe B a voto plurimo e n. 812.500 classe C prive del diritto di voto. Parimenti sono in circolazione n. 19.367.393 market warrant, n. 2.500.000 Sponsor Warrant e n.1.000.000 Management Warrant.

Al 30 giugno 2020 il Patrimonio Netto comprende riserve indisponibili per market warrant pari a € 19.367 mila, di cui €6.000 mila portati a riduzione della riserva sovrapprezzo azioni a seguito dell'aumento di capitale in data 21 dicembre 2017 e contestuale assegnazione di n. 10.000 mila market warrant e € 9.367 mila a riduzione delle altre riserve a seguito dell'assegnazione dei rimanenti n. 9.367.393 market warrant al momento della quotazione e contestuale fusione in data 6 agosto 2018.

Gli obiettivi identificati dal Gruppo nella gestione del capitale sono la creazione di valore per gli azionisti, la salvaguardia della continuità aziendale ed il supporto allo sviluppo del Gruppo.

Il Gruppo cerca pertanto di mantenere un adeguato livello di capitalizzazione, che permetta nel contempo di realizzare un soddisfacente ritorno economico per gli azionisti e di garantire l'economica accessibilità a fonti esterne di finanziamento, anche attraverso il mantenimento di un rating adeguato.



Il Gruppo monitora costantemente l'evoluzione del livello di indebitamento in rapporto al patrimonio netto e, in particolare, il livello di indebitamento netto e la generazione di cassa dell'attività industriale.

Il Consiglio di amministrazione monitora attentamente l'equilibrio tra l'ottenimento di maggiori rendimenti tramite il ricorso ad un adeguato livello di indebitamento ed i vantaggi derivanti da una solida situazione patrimoniale.

Al fine di raggiungere gli obiettivi sopra riportati, il Gruppo persegue il costante miglioramento della redditività dei business nei quali opera.

Il Consiglio di amministrazione monitora il rendimento del capitale, inteso dalla Società come patrimonio netto totale, ad esclusione della quota di pertinenza di terzi, ed il livello dei dividendi da distribuire ai detentori di azioni ordinarie.

Sulla base delle informazioni disponibili, pubblicate dalla CONSOB, con aggiornamento al 30 giugno 2020, i principali azionisti della Capogruppo sono i seguenti:

-  GCL Holdings S. à r.l. titolare del 24,276% dei diritti di voto;
-  PII G S.à r.l. titolare del 8,816% dei diritti di voto;
-  Alantra EQMC Asset Management SGIIC, SA titolare del 5,911% dei diritti di voto.

Nello specifico, nel primo semestre 2020 si è assistito ad un generale e significativo apprezzamento dell'euro rispetto alla maggior parte delle altre valute funzionali con cui il Gruppo opera.

I saldi patrimoniali e finanziari consolidati al 30 giugno 2020, convertiti al cambio puntuale di fine periodo, sono pertanto significativamente impattati dall'effetto cambi che si genera durante il processo di consolidamento a seguito della conversione delle attività e passività delle società estere che redigono il proprio bilancio in una valuta funzionale diversa da quella del bilancio consolidato.

L'impatto sul bilancio consolidato intermedio abbreviato al 30 giugno 2020 è di una generale riduzione delle attività e delle passività detenute dal Gruppo in una valuta funzionale differente dall'euro con impatti particolarmente significativi sulle attività e passività non monetarie.

Acquisto di azioni proprie

In data 14 febbraio 2019 si era tenuta l'assemblea ordinaria della Società la quale aveva deliberato di autorizzare il Consiglio di Amministrazione, ai sensi degli artt. 2357 e ss. del codice civile e 132 del TUF, ad effettuare atti di acquisto di azioni ordinarie della società (pertanto con l'esclusione delle azioni speciali B e delle azioni speciali C), per le finalità di cui alla relazione illustrativa del Consiglio di Amministrazione, sino al limite massimo che, tenuto conto delle azioni ordinarie Guala Closures di volta in volta detenute in portafoglio dalla Società, non sia complessivamente superiore al 3% delle azioni ordinarie in circolazione alla data dell'assemblea (pari a circa n. 1.861.500 azioni ordinarie), da effettuarsi, anche in via frazionata, entro 18 mesi a far data dalla delibera autorizzativa.

Alla data del 30 giugno 2020 non sono stati posti in essere acquisti di azioni proprie.

Alla data del presente documento è scaduto il termine per l'acquisto di azioni proprie e non sono stati effettuati acquisti.

(29) Patrimonio netto attribuibile a terzi

Il patrimonio netto di terzi deriva dalle seguenti società consolidate:

	% di possesso di terzi al 31 dicembre 2019	% di possesso di terzi al 30 giugno 2020	Saldo al 31 dicembre 2019	Saldo al 30 giugno 2020
Guala Closures Ukraine LLC	30,0%	30,0%	16.987	15.570
Guala Closures India Pvt Ltd.	5,0%	5,0%	3.745	3.462
Guala Closures de Colombia LTDA	6,8%	6,8%	782	567
Guala Closures Bulgaria A.D.	30,0%	30,0%	2.651	2.398
Guala Closures DGS Poland S.A.	30,0%	30,0%	16.570	16.094
Guala Closures France SAS	30,0%	-	783	-
Guala Closures BY LLC	30,0%	30,0%	161	145
Totale			41.680	38.236

Per i movimenti del patrimonio netto di terzi si rinvia al prospetto consolidato delle variazioni del patrimonio netto.

Nel mese di febbraio 2020 è stata acquisita la quota minoritaria in Guala Closures France SAS, portando la partecipazione del Gruppo al 100%.

(30) Indebitamento finanziario netto

Di seguito si riporta la composizione dell'indebitamento finanziario netto, rispettivamente al 31 dicembre 2019 e al 30 giugno 2020, determinato in conformità con le Raccomandazioni ESMA/2013/319:

<i>(Migliaia di €)</i>	Al 31 dicembre 2019	Al 30 giugno 2020
A Cassa	-	-
B Altre disponibilità liquide	57.056	53.211
C Titoli detenuti per la negoziazione	-	-
D Liquidità (A+B+C)	57.056	53.211
E Crediti finanziari correnti	627	308
F Debiti bancari correnti	6.598	5.955
G Parte corrente dell'indebitamento non corrente	4.571	4.456
H Altri debiti finanziari correnti	6.542	6.086
I Indebitamento finanziario corrente (F+G+H)	17.711	16.498
J Indebitamento finanziario corrente netto (I-E-D)	(39.971)	(37.021)
K Debiti bancari non correnti	14.360	30.320
L Obbligazioni emesse	443.926	445.185
M Altri debiti non correnti	40.774	40.990
N Indebitamento finanziario non corrente (K+L+M)	499.060	516.494
O Indebitamento finanziario netto come da Raccomandazione ESMA (J+N)	459.089	479.473

Il parametro che la società monitora con riferimento all'andamento della propria situazione debitoria include, oltre alle grandezze esposte nella precedente tabella, anche le attività finanziarie non correnti ed il valore di mercato dei Market Warrants, contabilizzato fra le passività finanziarie correnti.

In allegato alla Relazione sulla gestione il Gruppo espone un prospetto che evidenzia la composizione dell'indebitamento finanziario netto includendo le attività finanziarie non correnti ed il valore di mercato dei Market Warrants, contabilizzato fra le passività finanziarie correnti.

La riconciliazione tra l'indebitamento finanziario netto complessivo esposto nell'allegato A) alla Relazione sulla gestione e la configurazione di indebitamento finanziario netto come da raccomandazione ESMA è esposto nella seguente tabella:

<i>(Migliaia di €)</i>	Al 31 dicembre 2019	Al 30 giugno 2020
O Indebitamento finanziario netto come da raccomandazione ESMA	459.089	479.473
P Attività finanziarie non correnti	(451)	(1.765)
Q Market Warrants	3.873	5.616
R Indebitamento finanziario netto complessivo (O-P+Q)	462.511	483.325

ALTRE INFORMAZIONI

(31) Fair value degli strumenti finanziari e analisi di sensitività

(a) Classificazioni contabili e fair value

Nella tabella seguente vengono esposti i valori contabili ed i fair value delle attività e passività finanziarie, compresi i relativi livelli della gerarchia di fair value, al 31 dicembre 2019 ed al 30 giugno 2020. Non sono state presentate informazioni sul fair value di attività e passività finanziarie che non sono rilevate al fair value, in quanto il valore contabile delle stesse rappresenta un'approssimazione ragionevole del fair value. Non vi sono stati trasferimenti tra i vari livelli nel corso dei primi sei mesi 2020. Con riferimento alla definizione dei livelli di gerarchia di fair value si veda la sezione "Principi contabili" del bilancio consolidato al 31 dicembre 2019.

31 dicembre 2019		Valore contabile				Fair value					
		Nota	Designati al FVTPL	Fair value - strumenti di copertura	Finanziamenti e crediti al costo ammortizzato	Altre passività finanziarie	Totale	Livello 1	Livello 2	Livello 3	Totale
Attività finanziarie rilevate al fair value											
Derivati su alluminio di negoziazione											
		10	-	-	-	-	-	10	-	-	10
		10	-	-	-	-	-	10	-	-	10
Attività finanziarie non rilevate al fair value (*)											
	19			104.093		104.093					
				1.077		1.077					
	18			57.056		57.056					
				162.226		162.226					
Passività finanziarie rilevate al fair value											
Derivati su cambi di negoziazione											
		(172)	-	-		(172)					
	25				(3.873)	(3.873)	(3.873)				(3.873)
	25		(26.958)			(26.958)					(26.958)
			(27.130)	-	-	(31.003)	(3.873)	-	-	-	(30.831)
Passività finanziarie non rilevate al fair value (*)											
	25				(6.361)	(6.361)		(6.361)			(6.361)
	25				(15.525)	(15.525)		(15.712)			(15.712)
	25				(238)	(238)		(238)			(238)
	25				(447.332)	(447.332)		(462.674)			(462.674)
	25				(20.358)	(20.358)					-
	26				(76.556)	(76.556)		(484.984)			(484.984)
					(566.369)	(566.369)					-

(*) Non sono state presentate informazioni sul fair value di alcuni strumenti finanziari, quali le disponibilità liquide, i crediti commerciali, le attività finanziarie, i debiti commerciali e le passività per leasing finanziari, in quanto il valore contabile di tali voci rappresenta un'approssimazione ragionevole del fair value.

30 giugno 2020		Valore contabile				Fair value				
(Migliaia di €)	Nota	Designati al FVTPL	Fair value - strumenti di copertura	Finanziamenti e crediti al costo ammortizzato	Altre passività finanziarie	Totale	Livello 1	Livello 2	Livello 3	Totale
Attività finanziarie rilevate al fair value										
Derivati su cambi di negoziazione		160	-	-	-	160	-	160	-	160
Attività finanziarie non rilevate al fair value (*)										
Crediti commerciali	19			95.927		95.927				-
Attività finanziarie				2.073		2.073				-
Disponibilità liquide e mezzi equivalenti	18			53.211		53.211				-
		-	-	151.211	-	151.211	-	-	-	-
Passività finanziarie rilevate al fair value										
Derivati su cambi di negoziazione		-	-	-		-				-
Market Warrants	25				(5.617)	(5.617)	(5.617)			(5.617)
Derivati su alluminio di negoziazione		-	(158)			(158)		(158)		(158)
Passività finanziarie per put option su acquisto/ricesso di quote di minoranza	25	(26.864)				(26.864)			(26.864)	(26.864)
		(26.864)	(158)	-	(5.617)	(32.639)	(5.617)	(158)	(26.864)	(32.639)
Passività finanziarie non rilevate al fair value (*)										
Scoperto di conto corrente	25				(5.295)	(5.295)		(5.295)		(5.295)
Finanziamenti da banche garantiti	25				(31.964)	(31.964)		(30.934)		(30.934)
Finanziamenti da banche non garantiti	25				(111)	(111)		(111)		(111)
Prestiti obbligazionari garantiti	25				(448.547)	(448.547)		(469.055)		(469.055)
Passività per leasing (IFRS 16)	25				(20.212)	(20.212)				-
Debiti commerciali	26				(77.391)	(77.391)		(505.395)		(505.395)
		-	-	-	(583.518)	(583.518)	-	(505.395)	-	(505.395)

(*) Non sono state presentate informazioni sul fair value di alcuni strumenti finanziari, quali le disponibilità liquide, i crediti commerciali, le attività finanziarie, i debiti commerciali, le passività per leasing e le altre passività finanziarie, in quanto il valore contabile di tali voci rappresenta un' approssimazione ragionevole del fair value.

(b) Valutazione dei fair value***(i) Tecniche di valutazione e dati di input significativi non direttamente osservabili***

I market warrant sono valutati al fair value attraverso il conto economico e classificati nelle altre passività finanziarie. Il fair value è calcolato sulla base del prezzo di mercato alla data di fine periodo sulla base delle quotazioni al mercato MTA, segmento Star, ISIN: IT0005311813.

Conseguentemente le corrispondenti variazioni potrebbero influire in modo significativo sull'andamento economico della Società:

- un incremento del fair value del market warrant potrebbe portare ad un incremento delle passività e dei costi finanziari per la Società;
- una riduzione del fair value del market warrant potrebbe portare ad una riduzione delle passività e ad un provento finanziario per la Società.

Si dà per altro atto che tali passività/proventi finanziari rappresentano delle variazioni contabili, che non daranno origine a uscite/entrate di cassa.

Nelle tabelle seguenti sono sintetizzate le tecniche di valutazione utilizzate per la valutazione dei fair value di livello 2 e 3, insieme ai dati di input significativi non direttamente osservabili utilizzati.

Strumenti finanziari rilevati al fair value

Tipo	Tecnica di valutazione	Dati di input significativi non direttamente osservabili	Interrelazione tra i dati di input non direttamente osservabili significativi e la valutazione del fair value
Put option su quote di minoranze	Flussi finanziari attualizzati: Il fair value viene calcolato prendendo in considerazione l'ammontare previsto, capitalizzato alla data di esercizio al netto del rendimento atteso dei dividendi, attualizzato utilizzando un tasso di attualizzazione che tenga in considerazione il fattore rischio di credito del Gruppo. L'ammontare previsto viene calcolato prendendo in considerazione il Fair Value della società controllata o il Patrimonio Netto sulla base dei sottostanti accordi contrattuali con gli azionisti di minoranza	<ul style="list-style-type: none"> • Risultato operativo lordo previsto a forecast 2020 e piano 2021-2024 e flussi di cassa attesi nel periodo; • Posizione finanziaria netta alla data di bilancio; • Tasso di capitalizzazione (Risk free specifico del paese in cui opera la società controllata) al netto del rendimento atteso dei dividendi (sulla base della media storica di distribuzione dei dividendi della società controllata); • dati di inflazione Ucraina, Bulgaria, Polonia e USA, utilizzati per determinare i tassi risk free • Tasso di attualizzazione specifico del paese in cui opera la società controllata rettificato del fattore di rischio di credito del Gruppo • Data prevista per l'esercizio delle put option 	La stima di fair value aumenterebbe se: <ul style="list-style-type: none"> • il risultato operativo lordo fosse più alto • la posizione finanziaria netta fosse più alta • il tasso risk free del paese di riferimento diminuisse • il rendimento atteso dei dividendi diminuisse • il differenziale sul tasso di inflazione tra Ucraina, Polonia, Bulgaria e USA aumenta il tasso di attualizzazione rettificato del fattore di rischio di credito del gruppo fosse più basso • la data prevista per l'esercizio della put option fosse antecedente
Interest rate swap a termine, contratti a termine su valute e derivati alluminio	Confronto dei dati di mercato: I fair value sono calcolati in base alle quotazioni degli intermediari. Vi sono contratti simili negoziati su un mercato attivo e le quotazioni riflettono l'effettiva operatività di strumenti simili.	Non applicabile.	Non applicabile.

Nonostante i prestiti obbligazionari garantiti siano quotati nel mercato OTC come l'Euro-MTF nel Lussemburgo, non sono state registrate operazioni significative nel corso dell'esercizio, pertanto tale strumento finanziario è stato classificato di livello 2.

Strumenti finanziari non rilevati al fair value

Tipo	Tecnica di valutazione	Dati di input significativi non direttamente osservabili
Prestiti obbligazionari garantiti Passività per leasing finanziari Attività finanziarie	Flussi finanziari attualizzati	Non applicabile.

(ii) Fair value di livello 3**Riconciliazione del fair value di livello 3**

I fair value di livello 3 alla data del 31 dicembre 2019 ed alla chiusura del periodo sono riconciliati nella tabella seguente.

(Migliaia di €)	
Valore al 31 dicembre 2019	26.958
Risultato incluso in "(proventi finanziari) / oneri finanziari" - Variazione netta di fair value (non realizzata)	(94)
Saldo al 30 giugno 2020	26.864

Analisi di sensitività

Relativamente al fair value della put option sulla quota di minoranza, le variazioni ragionevolmente possibili al 30 giugno 2020 di uno dei significativi dati di input non direttamente osservabili, presupponendo che gli altri dati di input siano invariati, avrebbero avuto gli effetti seguenti:

(Migliaia di €)	Incremento/ (decremento) dei dati di input non direttamente osservabili	Effetto favorevole/ (sfavorevole) sul risultato del periodo
Tasso di attualizzazione rettificato del fattore rischio	1%	1.925
	(1%)	(2.264)
Tasso di crescita	1%	(1.233)
	(1%)	1.008
Data prevista per l'esercizio della put option	+ 1 anno	1.553
	- 1 anno	(1.669)

(c) Gestione dei rischi finanziari

I rischi ai quali il Gruppo risulta esposto in relazione alla sua operatività sono i seguenti:

- rischio di credito;
- rischio di liquidità;
- rischio di tasso di interesse;
- rischio di cambio;
- altro rischio di prezzo.

Il Consiglio di amministrazione di Guala Closures S.p.A. è responsabile di instaurare e monitorare il sistema di gestione dei rischi del Gruppo.

Attraverso il sistema delle deleghe viene garantita l'attuazione delle linee guida per la gestione dei rischi ed il monitoraggio dei medesimi su base periodica.

Il monitoraggio è affidato alla funzione finanziaria che per l'effettuazione dello stesso si avvale dei flussi informativi generati dal sistema di controllo interno.

Per maggiori dettagli si rimanda alla Relazione Finanziaria Annuale 2019.

(32) Impegni e garanzie

Nel primo semestre 2020 non vi sono stati aggiornamenti meritevoli di nota rispetto a quanto riportato con riferimento al bilancio al 31 dicembre 2019.

(33) Operazioni con parti correlate

Per le disposizioni procedurali adottate in materia di operazioni con parti correlate, anche con riferimento a quanto previsto dall'art. 2391 bis del Codice Civile, si rinvia alla procedura adottata dalla Capogruppo ai sensi del Regolamento approvato dalla Consob con delibera n. 17221 del 12 marzo 2010 e successive modifiche pubblicata sul sito internet della società www.gualaclosures.com nella sezione 'Investor Relations'.

Di seguito si dettagliano i rapporti con i dirigenti con responsabilità strategiche:

Migliaia di €	Costi rilevati nel periodo							Debito per TFR al 30 giugno 2020	Altri debiti al 30 giugno 2020	Flussi finanziari nel periodo
	Emolumenti per le cariche ricoperte	Incentivi	Compensi lavoro dipendente	Accantonamento TFR e altri fondi di previdenza integrativa	Benefici non monetari	Altri compensi	Totale			
Totale amministratori/ dirigenti con responsabilità strategiche	223	522	1.170	10	5	145	2.076	1	826	1.609

GCL Holdings S.à r.l. è parte correlata di Guala Closures S.p.A.

Si riepilogano di seguito i rapporti intrattenuti tra tale società ed il Gruppo al 30 giugno 2020:

- dal 6 agosto 2018 ha quattro membri da essa designati nel Consiglio di amministrazione di Guala Closures S.p.A., nonché due membri indipendenti con nomina esercitata congiuntamente a Space Holding S.r.l.;
- a decorrere dal 10 settembre 2018 due membri effettivi ed un membro supplente del collegio sindacale di Guala Closures S.p.A. sono stati nominati su indicazione di GCL Holdings S.à r.l.;
- a decorrere dal 31 luglio 2018 GCL Holdings S.à r.l. detiene il 14,24% del capitale sociale di Guala Closures S.p.A. e, per effetto delle 4.322.438 azioni B a voto plurimo, detiene il 24,28% dei diritti di voto.
- Sussisteva un prestito di €135 mila erogato da GCL International S.à r.l. a favore di GCL Holdings S.à r.l., nonché un credito commerciale di GCL International S.à r.l. nei confronti di GCL Holdings S.à r.l. per operazioni collegate al processo di ristrutturazione della società Lussemburghese avvenuto nel 2018, allorquando tutte le attività di GCL Holdings S.à r.l. sono state conferite a GCL International S.à r.l. Tali rapporti debito/credito sono stati estinti nel marzo 2020, essendo i relativi ammontari stati corrisposti da GCL Holdings S.à r.l..
- le operazioni con GCL Holdings S.à r.l. sono state effettuate a normali condizioni di mercato.

Anche Space Holding S.r.l. può essere considerata parte correlata.

Si riepilogano di seguito i rapporti intrattenuti tra tale società ed il Gruppo al 30 giugno 2020:

- dal 6 agosto 2018 ha due membri da essa designati nel Consiglio di amministrazione di Guala Closures S.p.A. (di cui uno indipendente), nonché due membri indipendenti con nomina esercitata congiuntamente a GCL Holdings S.à r.l.;
- a decorrere dal 10 settembre 2018 un membro effettivo ed un membro supplente del collegio sindacale di Guala Closures S.p.A. sono stati nominati su indicazione di Space Holding S.r.l.;
- a decorrere dal 31 luglio 2018 Space Holding S.r.l. detiene il 4,70% del capitale sociale di Guala Closures S.p.A. e, anche per effetto delle 805.675 azioni C senza diritto di voto, detiene il 3,14% dei diritti di voto.
- le operazioni con Space Holding S.r.l. sono state effettuate a normali condizioni di mercato.

Peninsula Capital II sarl (in qualità di general partner di Peninsula Investments II SCA che controlla PII G S.à r.l.) può considerarsi parte correlata.

Si riepilogano di seguito i rapporti intrattenuti tra tale società ed il Gruppo al 30 giugno 2020:

- dal 6 agosto 2018 (data di efficacia della fusione) ha un membro da essa designato nel Consiglio di amministrazione di Guala Closures S.p.A.;
- a decorrere dal 31 luglio 2018 Peninsula detiene il 9,84% del capitale sociale di Guala Closures S.p.A. detenendo diritti di voto pari all'8,816%.
- le operazioni con Peninsula sono state effettuate a normali condizioni di mercato.

Tan Advisory S.r.l., indirettamente detenuta dal dott. Filippo Giovannini per il 17,43%, il quale riveste anche la carica di amministratore unico, può considerarsi parte correlata.

Come richiesto dalla Comunicazione Consob n. 6064293 del 28 luglio 2006, si riportano gli impatti economici e patrimoniali dei rapporti di natura commerciale e finanziaria posti in essere con le parti correlate rilevate nel 2020. A tal proposito si evidenzia che nei sei mesi 2020 non vi sono stati rapporti con Space Holding S.r.l. e con TAN Advisory S.r.l.; sono stati contabilizzati interessi attivi dell'importo di circa €1 mila verso GCL Holdings S.à r.l..

Tra le parti correlate è presente anche il fondo pensione dei dipendenti della ex Metal Closures Ltd (ora Guala Closures UK Ltd) gestito dalla società Metal Closures Group Trustees Ltd.. In relazione all'andamento del fondo, la società inglese non era tenuta a trasferire risorse allo stesso, mentre i dipendenti hanno effettuato le contribuzioni di loro spettanza. Per un maggior dettaglio si veda la Nota al bilancio consolidato al 31 dicembre 2019 n. 31) Benefici per i dipendenti.

Alcuni dirigenti di Guala Closures S.p.A. sono anche azionisti del socio GCL Holdings S.à r.l. (precedentemente denominata GCL Holdings S.C.A.) (si veda il Prospetto informativo di quotazione in Borsa).

In relazione alla nuova procedura relativa alle operazioni con parti correlate, si faccia riferimento al sito www.gualaclosures.com – sezione Investor Relations.

Non vi sono rapporti significativi con altre parti correlate oltre a quelli indicati nella presente relazione o nelle note ai bilanci.

(34) Transazioni Derivanti da Operazioni Atipiche e/o Inusuali

Ai sensi della Comunicazione Consob del 28 luglio 2006 si precisa che nel corso dei primi sei mesi del 2020 il Gruppo Guala Closures non ha posto in essere operazioni atipiche e/o inusuali, così come definite dalla Comunicazione stessa, secondo la quale le operazioni atipiche e/o inusuali sono quelle operazioni che per significatività/rilevanza, natura delle controparti, oggetto della transazione, modalità di determinazione del prezzo di trasferimento e tempistica dell'accadimento (prossimità alla chiusura del periodo) possono dare luogo a dubbi in ordine: alla correttezza/completezza delle informazioni in bilancio, al conflitto di interessi, alla salvaguardia del patrimonio aziendale, alla tutela degli azionisti di minoranza.

(35) Fatti di rilievo avvenuti dopo la chiusura del periodo

Claim UCP

A seguito dell'acquisto della società United Closures and Plastics Ltd. ("UCP") da parte della controllata GCL International S.à r.l., si sono verificate alcune circostanze che avrebbero potuto sostanziarsi in violazioni delle dichiarazioni e garanzie rese dal venditore Global Closures Systems UK Limited, per le quali la controllante, RPC Group Plc, ha prestato ulteriore garanzia.

A seguito della contestazione di tali circostanze, in data 17 luglio 2020, si è addivenuti ad un accordo transattivo sulla base del quale i venditori provvederanno a corrispondere all'acquirente Guala Closures Group la somma di GBP 195 mila a titolo di risarcimento.

OPA Special Packaging Solutions Investments S.à r.l.

Con riferimento all'offerta pubblica di acquisto volontaria parziale avente ad oggetto n. 15.166.000 azioni ordinarie di Guala Closures S.p.A. (pari al 22,57% del capitale sociale e del 20,22% dei diritti di voto esercitabili in assemblea alla data del comunicato dell'emittente ai sensi dell'art. 103 commi 3 e 3-bis del TUF e dell'art. 39 del Regolamento Emittenti), promossa da Special Packaging Solutions Investment S.à r.l. al prezzo di euro 6,00 per azione, di cui si è ampiamente riportato nella Relazione sulla Gestione, a cui si rimanda per maggiori dettagli, si riporta che nel mese di luglio 2020 si è concluso il processo e che sono state portate in adesione all'Offerta n. 8.256 azioni ordinarie Guala Closures, rappresentative dello 0,05% delle Azioni Oggetto dell'Offerta, dello 0,01% delle azioni ordinarie Guala Closures nonché dello 0,01% del capitale sociale di Guala Closures.

Durante il Periodo di Adesione, l'Offerente non ha effettuato acquisti fuori dell'Offerta. L'offerente ha acquistato n. 2.697.627 azioni Guala Closures al di fuori dell'offerta tra la data della comunicazione dell'offerta e l'inizio del periodo di adesione, per cui ad esito dell'Offerta, sulla base dei risultati definitivi della stessa, l'offerente detiene complessivamente n. 2.705.883 azioni ordinarie Guala Closures, rappresentative del 4,36% delle azioni ordinarie Guala Closures, nonché del 4,03% del capitale sociale e del 3,61% dei diritti di voto esercitabili in assemblea degli azionisti.

Acquisto società in Turchia

Nell'ambito dell'acquisto degli assets di Closurelogic, la controllata tedesca Guala Closures Deutschland GmbH aveva sottoscritto un accordo per l'acquisto della società turca Closurelogic Ambalaj Ve kapak Sistemleri San. Ve Tic. Ltd. Sti. per un corrispettivo pari ad €350 mila.

Tale accordo di acquisto era subordinato all'avverarsi di alcune condizioni necessarie a minimizzare le responsabilità dell'acquirente (quali la conversione dell'esistente prestito soci in capitale sociale, la conversione della società da LLC a Joint stock company, il cambio della ragione sociale etc.).

Avveratesi le predette condizioni nel mese di agosto, l'acquisto della società è effettivamente avvenuto in data 4 settembre 2020 al prezzo di €315 mila, avendo successivamente dedotto dal prezzo inizialmente pattuito alcune liabilities di carattere commerciale di cui l'acquirente ha avuto conoscenza solo successivamente alla stipula dell'accordo.

Per il Consiglio di amministrazione
Il Presidente e Amministratore Delegato
Cav. Lav. Ing. Marco Giovannini

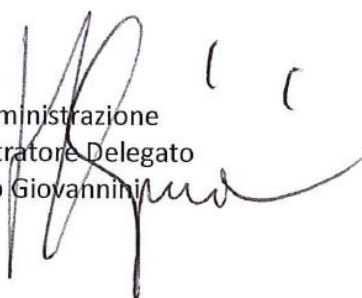

7 settembre 2020

Allegati al bilancio consolidato intermedio abbreviato

Allegato 1)

Dichiarazione dell'Amministratore Delegato e del Dirigente Preposto alla redazione dei documenti contabili societari a norma delle disposizioni dell'art. 154-bis, commi 3 e 4, del D. Lgs. 58/1998 (il "Testo Unico della Finanza")

ALLEGATO 1)

Attestazione dell'Amministratore Delegato e del Dirigente Preposto

Attestazione del bilancio consolidato intermedio abbreviato ai sensi dell'art. 81-ter del Regolamento Consob n. 11971 del 14 maggio 1999 e successive modifiche e integrazioni

1. I sottoscritti Marco Giovannini e Anibal Diaz Diaz, rispettivamente Amministratore Delegato e Dirigente Preposto alla redazione dei documenti contabili societari della società Guala Closures S.p.A. (la "Società"), attestano, tenuto anche conto di quanto previsto dall'art. 154-bis, commi 3 e 4, del decreto legislativo 24 febbraio 1998, n. 58:
 - l'adeguatezza in relazione alle caratteristiche dell'impresa;
 - l'effettiva applicazione delle procedure amministrative e contabili per la formazione del bilancio consolidato intermedio abbreviato, nel corso del periodo compreso tra il 1° gennaio 2020 e il 30 giugno 2020.
2. Al riguardo non sono emersi aspetti di rilievo.
3. Si attesta, inoltre, che:
 - 3.1 Il bilancio consolidato intermedio abbreviato al 30 giugno 2020:
 - a) è redatto in conformità ai principi contabili internazionali applicabili riconosciuti nella Comunità europea ai sensi del regolamento (CE) n. 1606/2002 del Parlamento europeo e del Consiglio, del 19 luglio 2002;
 - b) corrisponde alle risultanze dei libri e delle scritture contabili;
 - c) è idoneo a fornire una rappresentazione veritiera e corretta della situazione patrimoniale, economica e finanziaria dell'emittente e dell'insieme delle imprese incluse nel consolidamento.
 - 3.2 La relazione sulla gestione inclusa nel bilancio consolidato intermedio abbreviato comprende un'analisi attendibile dei riferimenti agli eventi importanti che si sono verificati nei primi sei mesi dell'esercizio e alla loro incidenza sul bilancio consolidato intermedio abbreviato, unitamente ad una descrizione dei principali rischi e incertezze per i sei mesi restanti dell'esercizio. Il bilancio consolidato intermedio abbreviato comprende, altresì, un'analisi attendibile delle informazioni sulle operazioni rilevanti con parti correlate.

7 settembre 2020

Marco Giovannini
Amministratore Delegato



Anibal Diaz Diaz
Dirigente Preposto alla redazione dei
documenti contabili societari

