



**DATALOGIC**  
EMPOWER YOUR VISION

**Resoconto Intermedio di Gestione  
Consolidato  
30 settembre 2020**

## INDICE

---

<b>STRUTTURA DEL GRUPPO</b>	<b>pag. 3</b>
<b>COMPOSIZIONE DEGLI ORGANI SOCIALI</b>	<b>pag. 4</b>
<b>RELAZIONE SULLA GESTIONE</b>	<b>pag. 5</b>
<b>PROSPETTI CONTABILI CONSOLIDATI</b>	<b>pag. 21</b>
Situazione patrimoniale-finanziaria consolidata	
Conto economico consolidato	
Conto economico complessivo consolidato	
Rendiconto finanziario consolidato	
Movimenti di Patrimonio netto consolidato	
<b>NOTE ILLUSTRATIVE AI PROSPETTI CONTABILI CONSOLIDATI</b>	<b>pag. 28</b>
Informazioni sulla Situazione patrimoniale-finanziaria	
Informazioni sul Conto Economico	
<b>ALLEGATI</b>	
<ul style="list-style-type: none"><li>· Attestazione del Dirigente Preposto alla redazione dei documenti contabili societari</li><li>· Area di consolidamento</li><li>· Restatement Informativa Settoriale</li><li>· Riconciliazione Indicatori alternativi di performance</li></ul>	

### **DISCLAIMER**

---

*Il presente documento contiene dichiarazioni previsionali ('forward-looking statement'), relative a futuri eventi e risultati operativi, economici e finanziari del Gruppo. Tali previsioni hanno per loro natura una componente di rischiosità e incertezza, in quanto dipendono dal verificarsi di eventi e sviluppi futuri. I risultati effettivi potranno discostarsi in misura anche significativa rispetto a quelli annunciati in relazione a una molteplicità di fattori, la maggioranza dei quali è al di fuori del controllo del Gruppo.*

STRUTTURA DEL GRUPPO

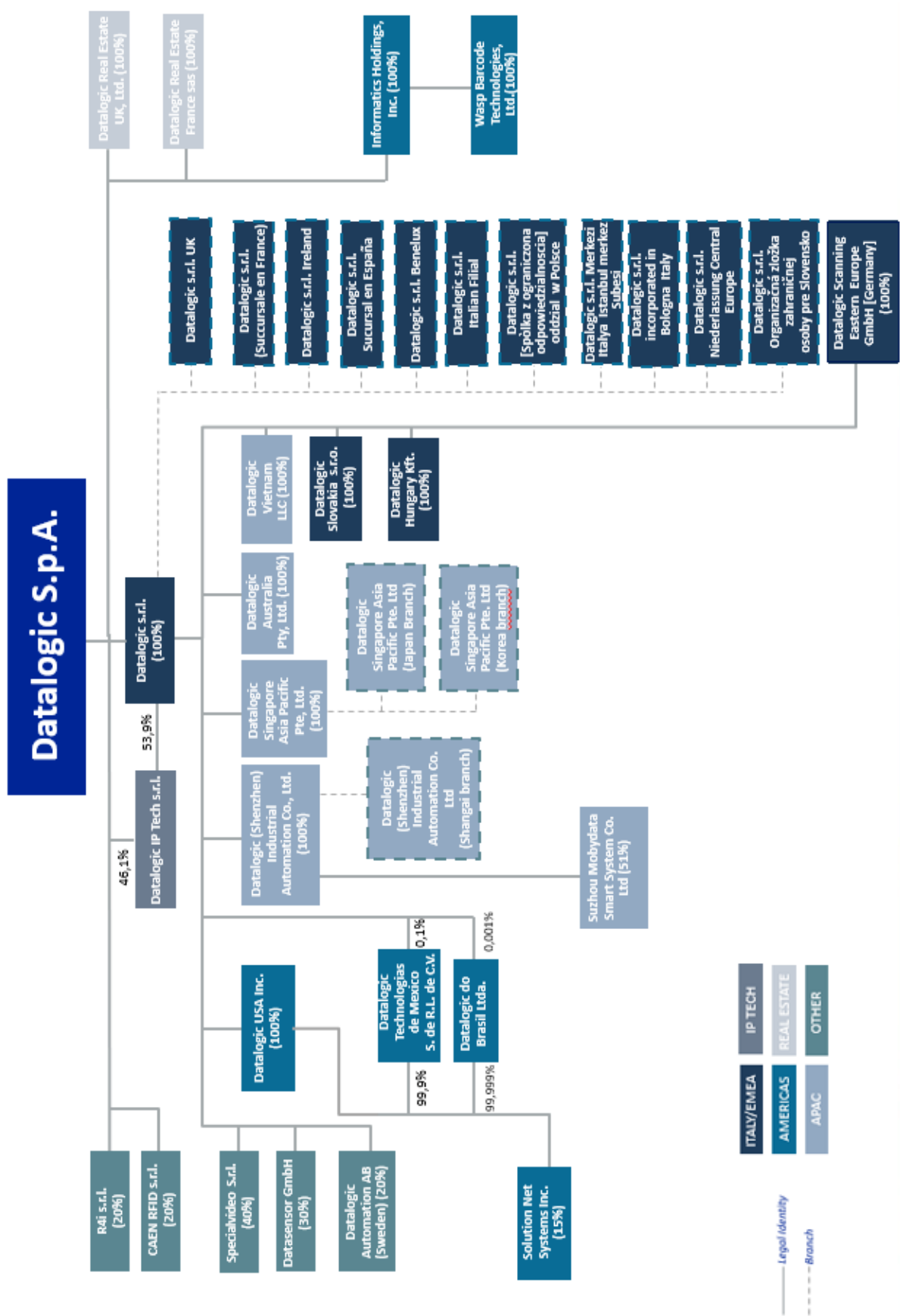

## COMPOSIZIONE DEGLI ORGANI SOCIALI

### Consiglio di Amministrazione <sup>(1)</sup>

Romano Volta	Presidente esecutivo <sup>(2)</sup>
Valentina Volta	Amministratore Delegato <sup>(2)</sup>
Angelo Busani	Consigliere indipendente
Roberto Lancellotti	Consigliere indipendente
Angelo Manaresi	Consigliere indipendente e Lead Independent Director
Chiara Giovannucci Orlandi	Consigliere indipendente
Pietro Todescato	Consigliere esecutivo
Filippo Maria Volta	Consigliere non esecutivo
Vera Negri Zamagni	Consigliere indipendente

### Collegio Sindacale <sup>(3)</sup>

Salvatore Fiorenza	Presidente
Elena Lancellotti	Sindaco effettivo
Roberto Santagostino	Sindaco effettivo
Ines Gandini	Sindaco supplente
Eugenio Burani	Sindaco supplente
Patrizia Cornale	Sindaco supplente

### Comitato Controllo Rischi Remunerazione e Nomine

Angelo Manaresi	Presidente
Chiara Giovannucci Orlandi	Consigliere indipendente
Filippo Maria Volta	Consigliere non esecutivo

### Società di revisione <sup>(4)</sup>

Deloitte & Touche S.p.A.

(1) Il Consiglio di Amministrazione resterà in carica fino all'Assemblea di approvazione del bilancio d'esercizio al 31 dicembre 2020.

(2) Rappresentanza legale di fronte a terzi.

(3) Il Collegio Sindacale resterà in carica fino all'Assemblea di approvazione del bilancio d'esercizio al 31 dicembre 2021.

(4) Deloitte & Touche S.p.A. ha ricevuto l'incarico di revisione legale per il novennio 2019 – 2027 da parte dell'Assemblea del 30 aprile 2019 e resterà in carica fino all'Assemblea di approvazione del bilancio d'esercizio al 31 dicembre 2027.

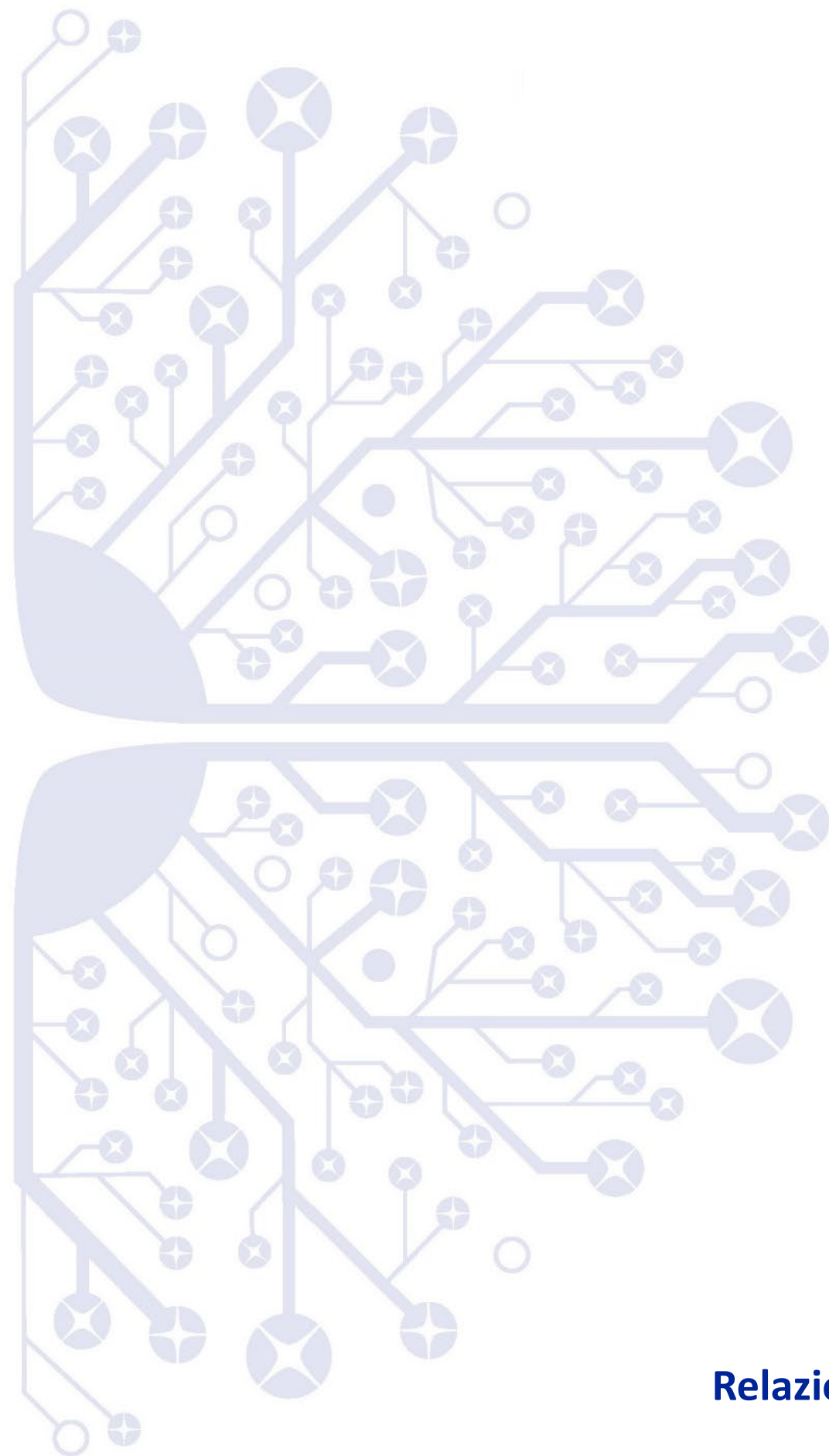

## RELAZIONE SULLA GESTIONE

### PREMESSA

Il presente Resoconto Intermedio di Gestione Consolidato al 30 settembre 2020 è stato predisposto ai sensi dell'articolo 154 ter del T.U.F. ed è redatto in conformità ai principi contabili internazionali (IAS/IFRS) adottati dall'Unione Europea.

Gli importi riportati nelle tabelle della Relazione sulla Gestione sono espressi in migliaia di Euro, le note di commento sono espresse in milioni di Euro.

### PROFILO DEL GRUPPO

Datalogic S.p.A. e sue controllate ("Gruppo" o "Gruppo Datalogic") è leader tecnologico a livello mondiale nei mercati dell'acquisizione automatica dei dati e di automazione dei processi. Il Gruppo è specializzato nella progettazione e produzione di lettori di codici a barre, mobile computer, sensori per la rilevazione, misurazione e sicurezza, sistemi di visione, marcatura laser e RFID. Le sue soluzioni all'avanguardia contribuiscono ad aumentare l'efficienza e la qualità dei processi, lungo l'intera catena del valore, nei settori Retail, Manufacturing, Transportation & Logistics ed Healthcare.

### HIGHLIGHTS DEL PERIODO

Il seguente prospetto riassume i principali risultati economico-finanziari del Gruppo Datalogic al 30 settembre 2020 ed il confronto rispetto allo stesso periodo dell'anno precedente.

I dati economici comparativi al 30 settembre 2019 sono stati riesposti, come previsto dal principio contabile IFRS 5, a seguito della cessione della società Solution Net Systems Inc.

	Nove mesi chiusi al		Variazione	Var. %	Var. % a cambi costanti
	30.09.2020	% sui Ricavi			
<b>Ricavi</b>	<b>347.051</b>	100,0%	<b>441.409</b>	100,0%	<b>(94.358)</b> -21,4%
<b>Margine operativo lordo (EBITDA) Adjusted</b>	<b>37.205</b>	10,7%	<b>71.135</b>	16,1%	<b>(33.930)</b> -47,7%
<b>Risultato operativo (EBIT)</b>	<b>8.194</b>	2,4%	<b>49.951</b>	11,3%	<b>(41.757)</b> -83,6%
<b>Utile/(Perdita) del periodo</b>	<b>4.560</b>	1,3%	<b>39.678</b>	9,0%	<b>(35.118)</b> -88,5%
<b>Posizione Finanziaria Netta (PFN)</b>	<b>(39.871)</b>		<b>(19.483)</b>		<b>(20.388)</b>

Al 30 settembre 2020 il Gruppo ha conseguito **ricavi** per 347,1 milioni di Euro registrando una flessione del 21,4% rispetto allo stesso periodo del 2019 (-20,8% a cambi costanti); *l'Adjusted EBITDA* si attesta a 37,2 milioni di Euro, portando *l'Adjusted EBITDA margin* al 10,7% (16,1% al 30 settembre 2019).

In un contesto congiunturale globale eccezionalmente negativo e di carattere straordinario causato dalla pandemia da Covid-19, i ricavi consolidati del periodo segnano, rispetto al 30 settembre 2019, una flessione del 21,4% in particolare in EMEAI, regione nella quale si registra un calo del -23,0%, e nelle Americhe, dove la contrazione è più pronunciata e pari al -27,8%, mentre in APAC continua la crescita avviata nella prima parte dell'anno attestandosi al 4,3%.

Le misure restrittive adottate dai Governi per fronteggiare la pandemia ed il conseguente rallentamento dell'economia mondiale hanno gravato sulle *performance* del Gruppo durante tutto il periodo di riferimento, sebbene con diverso grado di intensità e in fasi diverse. La regione Asiatica è stata colpita in particolare nel primo trimestre, mentre l'Europa e le Americhe hanno sofferto successivamente con il diffondersi progressivo della pandemia nel secondo e nel terzo trimestre dell'anno, specie negli USA.

In risposta alla congiuntura negativa, il Gruppo ha attuato un piano di riduzione dei costi volto a proteggere la marginalità che ha consentito di chiudere il periodo con un **Utile netto** pari a 4,6 milioni di Euro (39,7 milioni di Euro nello stesso periodo del 2019).

L'**Indebitamento Finanziario Netto** al 30 settembre 2020 è pari a 39,9 milioni di Euro segna una variazione negativa di 20,4 milioni di Euro rispetto al 30 settembre 2019 (in cui si attestava a 19,5 milioni di Euro) e di 53,2 milioni di Euro rispetto al 31 dicembre 2019 (in cui la PFN era positiva per 13,4 milioni di Euro).

## INDICATORI ALTERNATIVI DI PERFORMANCE (NON GAAP MEASURES)

Il management utilizza alcuni indicatori di performance, che non sono identificati come misure contabili nell'ambito degli IFRS (*NON-GAAP measures*), per consentire una migliore valutazione dell'andamento del Gruppo. Il criterio di determinazione applicato dal Gruppo potrebbe non essere omogeneo con quello adottato da altri Gruppi e gli indicatori potrebbero non essere comparabili con quelli determinati da questi ultimi. Tali indicatori di performance, determinati in conformità a quanto stabilito dagli Orientamenti sugli indicatori di performance emessi dall'ESMA/2015/1415 e adottati dalla CONSOB con comunicazione n.92543 del 3 dicembre 2015, si riferiscono solo alla performance del periodo contabile oggetto del presente Resoconto Intermedio di Gestione Consolidato e dei periodi posti a confronto. Gli indicatori di performance devono essere considerati come complementari e non sostituiscono le informazioni redatte secondo gli IFRS. Di seguito la descrizione dei principali indicatori adottati.

- **EBITDA (Earnings Before Interest, Taxes, Depreciation and Amortization) o Margine Operativo Lordo:** tale indicatore è definito come Utile (Perdita) del periodo al lordo degli ammortamenti di immobilizzazioni materiali ed immateriali e dei diritti d'uso, degli oneri e proventi finanziari e delle imposte sul reddito.
- **EBITDA Adjusted o Margine Operativo Lordo Adjusted:** tale indicatore è definito come Utile (Perdita) del periodo al lordo degli ammortamenti di immobilizzazioni materiali, immateriali e dei diritti d'uso, degli oneri e proventi finanziari e delle imposte sul reddito e dei costi e ricavi considerati dalla Direzione aziendale non ricorrenti, ovvero relativi ad operazioni che non si ripetono frequentemente nel consueto svolgimento dell'attività del Gruppo, come definiti nella Comunicazione Consob n. DEM/6064293 del 28-7-2006.
- **Capitale Circolante Netto Commerciale:** tale indicatore è calcolato come somma delle Rimanenze e Crediti commerciali al netto dei Debiti commerciali.
- **Capitale Circolante Netto:** tale indicatore è calcolato come somma del Capitale Circolante Netto Commerciale e delle Altre Attività e Passività Correnti inclusi i Fondi rischi e oneri a breve termine.
- **Capitale Investito Netto:** tale indicatore è rappresentato dal totale delle Attività Correnti e Non Correnti, ad esclusione di quelle finanziarie, al netto delle Passività Correnti e Non Correnti, ad esclusione di quelle finanziarie.
- **PFN (Posizione Finanziaria Netta o Indebitamento Finanziario Netto):** tale indicatore è calcolato conformemente alla Comunicazione Consob n.15519 del 28 luglio 2006, includendo anche le "Altre attività finanziarie" rappresentate da investimenti temporanei di liquidità e le passività finanziarie per leasing operativi a seguito dell'applicazione del nuovo principio contabile IFRS 16.
- **Free Cash Flow:** tale indicatore è calcolato come flusso di cassa derivante dalle attività operative al netto degli investimenti in immobilizzazioni materiali ed immateriali (escluse le immobilizzazioni in diritto d'uso rilevate nel periodo in accordo a quanto previsto dall'IFRS 16) e degli oneri e proventi finanziari e fiscali a servizio dell'attività operativa.

## RISULTATI ECONOMICI RICLASSIFICATI DEL GRUPPO DEL PERIODO

Nella tabella successiva sono riportate le principali componenti economiche dei primi nove mesi confrontati con lo stesso periodo dell'anno precedente:

	Novembre mesi chiusi al		30.09.2019		Variazione	Var. %
	30.09.2020		Riesposto			
<b>Ricavi</b>	<b>347.051</b>	<b>100,0%</b>	<b>441.409</b>	<b>100,0%</b>	<b>(94.358)</b>	<b>-21,4%</b>
Costo del venduto	(186.994)	-53,9%	(221.365)	-50,1%	34.371	-15,5%
<b>Margine lordo di contribuzione</b>	<b>160.057</b>	<b>46,1%</b>	<b>220.044</b>	<b>49,9%</b>	<b>(59.987)</b>	<b>-27,3%</b>
Spese di Ricerca e Sviluppo	(41.228)	-11,9%	(47.105)	-10,7%	5.877	-12,5%
Spese di Distribuzione	(71.182)	-20,5%	(89.143)	-20,2%	17.961	-20,1%
Spese Amministrative e Generali	(30.189)	-8,7%	(32.488)	-7,4%	2.299	-7,1%
Altri (oneri) e proventi	1.881	0,5%	3.784	0,9%	(1.903)	-50,3%
<b>Totale costi operativi ed altri oneri</b>	<b>(140.718)</b>	<b>-40,5%</b>	<b>(164.952)</b>	<b>-37,4%</b>	<b>24.234</b>	<b>-14,7%</b>
Costi, ricavi e svalutazioni non ricorrenti	(7.675)	-2,2%	(1.510)	-0,3%	(6.165)	408,3%
Ammortamenti derivanti da acquisizioni	(3.470)	-1,0%	(3.631)	-0,8%	161	-4,4%
<b>Risultato operativo (EBIT)</b>	<b>8.194</b>	<b>2,4%</b>	<b>49.951</b>	<b>11,3%</b>	<b>(41.757)</b>	<b>-83,6%</b>
Risultato della gestione finanziaria	(1.622)	-0,5%	(1.487)	-0,3%	(135)	9,1%
Utile/(Perdite) su cambi	(4.361)	-1,3%	1.565	0,4%	(5.926)	n.a.
<b>Utile/(Perdita) ante imposte (EBT)</b>	<b>2.211</b>	<b>0,6%</b>	<b>50.029</b>	<b>11,3%</b>	<b>(47.818)</b>	<b>-95,6%</b>
Imposte	2.176	0,6%	(11.315)	-2,6%	13.491	n.a.
<b>Utile/(Perdita) del periodo da attività in funzionamento</b>	<b>4.387</b>	<b>1,3%</b>	<b>38.714</b>	<b>8,8%</b>	<b>(34.327)</b>	<b>-88,7%</b>
<b>Utile/(Perdita) del periodo da attività cessate</b>	<b>173</b>	<b>0,0%</b>	<b>964</b>	<b>0,2%</b>	<b>(791)</b>	<b>-82,1%</b>
<b>Utile/(Perdita) del periodo</b>	<b>4.560</b>	<b>1,3%</b>	<b>39.678</b>	<b>9,0%</b>	<b>(35.118)</b>	<b>-88,5%</b>
Costi, ricavi e svalutazioni non ricorrenti	(7.675)	-2,2%	(1.510)	-0,3%	(6.165)	408,3%
Ammortamenti Imm. Materiali	(13.228)	-3,8%	(12.178)	-2,8%	(1.050)	8,6%
Ammortamenti Imm. Immateriali	(8.108)	-2,3%	(7.496)	-1,7%	(612)	8,2%
<b>Margine operativo lordo (EBITDA) Adjusted</b>	<b>37.205</b>	<b>10,7%</b>	<b>71.135</b>	<b>16,1%</b>	<b>(33.930)</b>	<b>-47,7%</b>

I **ricavi consolidati** si attestano a 347,1 milioni di Euro, in flessione del 21,4% rispetto a 441,4 milioni di Euro realizzati nello stesso periodo dell'esercizio precedente principalmente a seguito della contrazione della domanda nello scenario Covid e in misura minore degli effetti mix e prezzo.

La ripartizione per **area geografica** dei ricavi del Gruppo conseguiti nei nove mesi del 2020, confrontati con lo stesso periodo dell'esercizio precedente, sono riportati nel seguito.

	Novembre mesi chiusi al		30.09.2019		Variazione	%	Var. % a cambi costanti
	30.09.2020	%	Riesposto	%			
<i>Italia</i>	31.099	9,0%	37.175	8,4%	(6.076)	-16,3%	-16,3%
<i>EMEA1 (escluso Italia)</i>	148.457	42,8%	195.868	44,4%	(47.410)	-24,2%	-24,2%
Totale EMEA1	179.556	51,7%	233.043	52,8%	(53.487)	-23,0%	-23,0%
Americas	112.330	32,4%	155.483	35,2%	(43.152)	-27,8%	-26,7%
APAC	55.165	15,9%	52.884	12,0%	2.281	4,3%	5,7%
<b>Ricavi totali</b>	<b>347.051</b>	<b>100,0%</b>	<b>441.409</b>	<b>100,0%</b>	<b>(94.358)</b>	<b>-21,4%</b>	<b>-20,8%</b>



L'andamento dei ricavi del periodo è principalmente determinato dagli effetti congiunturali causati dal Covid-19 che nei primi tre trimestri del 2020 hanno colpito i mercati in cui il Gruppo opera con gradi di severità e in fasi temporali differenti, nonché dal completamento dei rollouts degli scanner da banco e di importanti commesse in ambito Transportation & Logistics avvenuti nel precedente esercizio.

La regione **EMEA** chiude al 30 settembre 2020 con una flessione dei ricavi del 23,0% rispetto al 30 settembre 2019. Se nel primo trimestre 2020 il principale mercato del Gruppo scontava una debolezza attesa dei mercati, nonché il completamento di importanti contratti di roll-out degli scanner da banco, nel secondo trimestre la flessione registrata è stata più pronunciata (-37,3%) a causa delle misure di *lockdown* intraprese dai Governi in Europa, mentre nel terzo trimestre sono stati registrati segnali di recupero con una flessione che si arresta al -17,4%, con una performance dell'Italia nel complesso migliore rispetto agli altri paesi dell'area Euro.

Nelle **Americhe**, secondo mercato del Gruppo, i primi nove mesi del 2020 segnano una contrazione della domanda che raggiunge il -27,8%, che sconta, oltre agli effetti congiunturali della pandemia anche la conclusione di importanti progetti pluriennali nel segmento Transportation & Logistics.

Nel corso del periodo i **mercati asiatici**, dopo l'iniziale flessione del fatturato del primo trimestre dell'anno a seguito della pandemia, hanno invece registrato una sostanziale ripresa, prevalentemente guidata dalla Cina, fino a raggiungere una crescita del 4,3% (del 5,7% a cambi costanti) al 30 settembre 2020, con una performance particolarmente positiva nel secondo trimestre dove ha raggiunto andamenti a doppia cifra.

Il **marginale lordo di contribuzione** è pari a 160,1 milioni di Euro con un'incidenza sul fatturato del 46,1% (49,9% al 30 settembre 2019), in diminuzione del 27,3% rispetto ai 220,0 milioni di Euro realizzati nello stesso periodo dell'esercizio precedente, principalmente a causa della contrazione dei volumi e all'effetto prezzo e mix, compensati solo parzialmente da una riduzione dei costi dei materiali.

I **costi operativi e gli altri oneri**, pari a 140,7 milioni di Euro, sono in diminuzione del 14,7% rispetto a 165,0 milioni di Euro dello stesso periodo del 2019 grazie ad un attento piano di riduzione costi attuato dalla Direzione a fronte della situazione congiunturale. Le azioni adottate sono state volte a rendere maggiormente variabile la struttura dei costi per minimizzare le inefficienze produttive legate alla discontinuità dell'attività e ai bassi volumi, adottando anche ammortizzatori sociali e strumenti di flessibilizzazione. Le spese operative così come gli investimenti discrezionali sono state differiti, mentre, per il perseguimento della strategia del Gruppo focalizzata sull'innovazione, sono stati rafforzati quelli in ricerca e sviluppo e nelle attività strategiche.

Le **spese di Ricerca e Sviluppo** registrano una diminuzione del 12,5% a 41,2 milioni di Euro, ma raggiungono un'incidenza dell'11,9% sui ricavi rispetto al 10,7% dei primi nove mesi del 2019, grazie al bilanciamento tra efficienze e rafforzamento degli investimenti in sviluppo per il perseguimento degli obiettivi strategici. Nel corso del periodo, seppur nel difficile contesto di mercato, la spesa complessiva in Ricerca e Sviluppo al lordo degli investimenti cresce da 48,4 milioni di Euro a 49,2 milioni di Euro, raggiungendo un'incidenza percentuale sul fatturato del 14,2%, rispetto all'11,0% dello stesso periodo del 2019, registrando un incremento di 3,2 punti percentuali. Il Gruppo, grazie alla propria solidità patrimoniale e finanziaria, ha potuto confermare, anche in uno scenario recessivo di breve termine, gli investimenti strategici nello sviluppo di nuovi prodotti e soluzioni, finalizzati al potenziamento e all'innovazione della propria offerta.

Le **spese di Distribuzione** sono pari a 71,2 milioni di Euro e risultano in flessione rispetto al periodo precedente del 20,1% (89,1 milioni di Euro nei primi nove mesi del 2019) con un'incidenza sui ricavi del 20,5%, a seguito della contrazione dei volumi, ma anche grazie alle efficienze conseguite sui costi di vendita, di distribuzione e marketing anche conseguenti al rinnovato modello organizzativo delle vendite.

Il **Margine Operativo Lordo Adjusted (EBITDA Adjusted)** pari 37,2 milioni di Euro (71,1 milioni di Euro nei primi nove mesi del 2019), registra una flessione del 47,7%. L'**Adjusted EBITDA margin** al 30 settembre 2020 si attesta al 10,7% rispetto al 16,1% registrato nei primi nove mesi del 2019. L'andamento della marginalità registrato nel periodo, in costante crescita su base trimestrale, riflette da un lato la contrazione dei volumi e gli effetti prezzo conseguenti allo scenario venutosi a creare a seguito della diffusione della pandemia di Covid-19 e al mix di vendita meno favorevole, in parte compensati dalle importanti efficienze raggiunte sui costi di struttura in particolare nel secondo e terzo trimestre dell'anno.

Il **Risultato Operativo (EBIT)** si attesta a 8,2 milioni di Euro, rispetto a 50,0 milioni di Euro dello stesso periodo dell'esercizio precedente, a seguito dei trend summenzionati e delle spese non ricorrenti attribuibili principalmente alla riorganizzazione del Gruppo conseguente alla pandemia e alla cessione del segmento Solution Net Systems Inc.

La **gestione finanziaria netta**, negativa per 6,0 milioni di Euro, registra un peggioramento di 6,1 milioni di Euro rispetto ai primi nove mesi del 2019, principalmente dovuto all'andamento sfavorevole delle differenze cambio, negative per 4,4 milioni di Euro (positive per 1,5 milioni di Euro al 30 settembre 2019), ed al *fair value* negativo registrato sugli investimenti di liquidità, parzialmente compensati dai proventi rilevati dal realizzo di partecipazioni non strategiche.

	Nove mesi chiusi al		Variazione
	30.09.2020	30.09.2019 Riesposto	
Proventi/ (oneri) finanziari	(1.877)	(572)	(1.305)
Differenze cambi	(4.361)	1.543	(5.904)
Spese bancarie	(639)	(938)	299
Altri	894	45	849
<b>Totale Gestione Finanziaria netta</b>	<b>(5.983)</b>	<b>78</b>	<b>(6.061)</b>

L'**utile netto** del periodo risulta pari a 4,6 milioni di Euro (39,7 milioni di Euro al 30 settembre 2019) grazie al recupero della marginalità del secondo e del terzo trimestre dell'anno raggiunta grazie al piano di controllo e riduzione dei costi.

## RISULTATI ECONOMICI DIVISIONALI DEL GRUPPO DEL PERIODO

L'identificazione dei settori operativi è stata effettuata sulla base della reportistica gestionale utilizzata al più alto livello decisionale al fine di allocare le risorse ai settori e valutarne i risultati. Rispetto al periodo precedente tra i settori operativi di seguito indicati non risulta rappresentata la divisione Solution Net Systems Inc. (SNS) in quanto ceduta:

- **Datalogic** rappresenta il core business del Gruppo attivo nella progettazione e produzione di lettori di codici a barre, mobile computer, sensori per la rilevazione, misurazione e sicurezza, sistemi di visione, marcatura laser e RFID, destinati a contribuire ad aumentare l'efficienza e la qualità dei processi nei settori grande distribuzione, manifatturiero, trasporti e logistica e sanità, lungo l'intera catena del valore;
- **Informatics** attiva nella commercializzazione e nella distribuzione di prodotti e soluzioni per la gestione dell'inventario e dei beni mobili dedicate alle piccole e medie aziende.

Le seguenti tabelle evidenziano il confronto dei Ricavi e dell'EBITDA *Adjusted* divisionali conseguiti nei primi nove mesi del 2020 con lo stesso periodo del 2019:

## RICAVI PER DIVISIONE

	Nove mesi chiusi al		30.09.2019		Variazione	%	Var. % a cambi costanti
	30.09.2020	%	Riesposto	%			
Datalogic	335.902	96,8%	428.563	97,1%	(92.661)	-21,6%	-21,1%
Informatics	12.059	3,5%	13.682	3,1%	(1.624)	-11,9%	-11,7%
Rettifiche infrasettoriali	(910)	-0,3%	(836)	-0,2%	(73)	8,8%	
<b>Ricavi totali</b>	<b>347.051</b>	<b>100,0%</b>	<b>441.409</b>	<b>100,0%</b>	<b>(94.358)</b>	<b>-21,4%</b>	<b>-20,8%</b>

## EBITDA PER DIVISIONE

	Nove mesi chiusi al		30.09.2019		Variazione	%
	30.09.2020	% sui Ricavi	Riesposto	% sui Ricavi		
Datalogic	37.075	11,0%	70.414	16,4%	(33.339)	-47,3%
Informatics	32	0,3%	688	5,0%	(656)	-95,3%
Rettifiche	98		33		65	
<b>EBITDA Adjusted totale</b>	<b>37.205</b>	<b>10,7%</b>	<b>71.135</b>	<b>16,1%</b>	<b>(33.930)</b>	<b>-47,7%</b>

## DIVISIONE DATALOGIC

La divisione **Datalogic** ha conseguito al 30 settembre 2020 **ricavi** di vendita per 335,9 milioni di Euro, in diminuzione rispetto allo stesso periodo del 2019 del -21,6%.

L'**Adjusted EBITDA** della divisione è pari a 37,1 milioni di Euro in calo rispetto allo stesso periodo del 2019, con un'incidenza sul fatturato pari all'11,0% (16,4% al 30 settembre 2019).

Di seguito si riporta il dettaglio dei ricavi della Divisione Datalogic distinto per settore di business:

	Nove mesi chiusi al		30.09.2019		Variazione	%	Var. % a cambi costanti
	30.09.2020	%	Riesposto	%			
Retail	142.652	42,5%	170.973	39,9%	(28.321)	-16,6%	-15,6%
Manufacturing	81.461	24,3%	89.070	20,8%	(7.609)	-8,5%	-8,1%
Transportation & Logistics	38.530	11,5%	58.264	13,6%	(19.734)	-33,9%	-33,6%
Healthcare	11.679	3,5%	13.174	3,1%	(1.495)	-11,3%	-11,3%
Channel	61.580	18,3%	97.082	22,7%	(35.502)	-36,6%	-36,4%
<b>Ricavi totali</b>	<b>335.902</b>	<b>100%</b>	<b>428.563</b>	<b>100,0%</b>	<b>(92.661)</b>	<b>-21,6%</b>	<b>-21,1%</b>

- **Retail**

Il settore Retail, segmento principale per il Gruppo con il 42,5% del fatturato divisionale (39,9% al 30 settembre 2019) registra un decremento complessivo del 16,6% rispetto allo stesso periodo dello scorso anno, con un rallentamento più accentuato in EMEA e nelle Americhe (entrambe a -17,4%) minore in APAC (-7,1%). Il segmento è penalizzato dalla conclusione dei *roll-out* nel segmento degli scanner da banco di alcune catene Retail iniziata nel 2018 e progressivamente conclusasi nel corso del 2019 e dalla contrazione dei volumi causata dallo scenario Covid-

19, che hanno impattato il business tramite canale e lo sviluppo di nuovi clienti rispettivamente in EMEAI e negli Stati Uniti.

#### ▪ **Manufacturing**

Il settore Manufacturing ha subito una flessione più contenuta rispetto agli altri settori e pari all'8,5% rispetto al 30 settembre 2019. L'andamento del 2020 è trainato dalla crescita a doppia cifra in APAC specie nel secondo e nel terzo trimestre dell'anno nel segmento *consumer electronics*, che compensano il trend ancora negativo delle Americhe e di EMEAI, dove perdura il rallentamento dei settori *automotive* e *packaging*, sebbene nel terzo trimestre 2020 sono stati registrati segnali di recupero in entrambi i mercati.

#### ▪ **Transportation & Logistics**

Il settore Transportation & Logistics ha registrato un decremento del 33,9% rispetto allo stesso periodo del 2019, con una performance negativa specie in Nord America, dove si sconta un confronto non favorevole rispetto ai primi nove mesi del 2019 a seguito della conclusione di alcuni progetti pluriennali. Il secondo e il terzo trimestre dell'anno hanno tuttavia mostrato segnali di ripresa sia in EMEAI che in APAC.

#### ▪ **Healthcare**

Il settore Healthcare registra un decremento complessivo pari all'11,3%, in particolare in EMEAI (-12,5%), e nelle Americhe (-11,9%). Sostanzialmente stabile la performance relativa all'area APAC.

#### ▪ **Channel**

Le vendite tramite canale distributivo alla piccola e media clientela registrano un decremento del 36,6% rispetto allo stesso periodo del 2019, con un calo in tutte le geografie dovuto principalmente al rallentamento delle attività del secondo trimestre a seguito del Covid-19. Nel terzo trimestre dell'anno si è registrato un miglioramento del trend sia in EMEAI che nelle Americhe seppure ancora negativo rispetto al periodo precedente.

### **DIVISIONE INFORMATICS**

La **Divisione Informatics** ha registrato un fatturato di 12,1 milioni di Euro nei primi nove mesi del 2020 (13,7 milioni di Euro nello stesso periodo del 2019) con un calo dell'11,9% rispetto al corrispondente periodo dell'anno precedente. L'*Adjusted EBITDA* della divisione raggiunge il pareggio, in diminuzione di 0,7 milioni di Euro rispetto allo stesso periodo del 2019 a seguito della contrazione dei volumi che ha colpito il mercato statunitense, specie nel segmento delle piccole e medie imprese.

## RISULTATI ECONOMICI RICLASSIFICATI DEL GRUPPO DEL PERIODO DEL TERZO TRIMESTRE

Il seguente prospetto riassume i principali risultati economico-finanziari del Gruppo Datalogic del terzo trimestre 2020 ed il confronto rispetto allo stesso periodo dell'anno precedente:

	3° trimestre 2020	% sui Ricavi	3° trimestre 2019 Riesposto	% sui Ricavi	Variazione	Var. %	Var. % a cambi costanti
<b>Ricavi</b>	<b>116.637</b>	100,0%	<b>149.990</b>	100,0%	<b>(33.353)</b>	-22,2%	-19,8%
<b>Margine operativo lordo (EBITDA) Adjusted</b>	<b>18.840</b>	16,2%	<b>25.316</b>	16,9%	<b>(6.476)</b>	-25,6%	-23,8%
<b>Risultato operativo (EBIT)</b>	<b>7.860</b>	6,7%	<b>17.843</b>	11,9%	<b>(9.983)</b>	-55,9%	-53,8%
<b>Utile/(Perdita) del periodo</b>	<b>4.573</b>	3,9%	<b>14.427</b>	9,6%	<b>(9.854)</b>	-68,3%	-68,3%

Nel terzo trimestre 2020 i **ricavi** diminuiscono del 22,2% rispetto al 30 settembre 2019, raggiungendo i 116,6 milioni di Euro (150,0 milioni di Euro al 30 settembre 2019) a seguito del perdurare della congiuntura negativa causata dalla diffusione del Covid-19, specie negli USA dove l'inversione di tendenza registrata in Asia e in Europa non si vede ancora riflessa sui risultati del terzo trimestre.

Nonostante l'importante contrazione del fatturato l'**Adjusted EBITDA** si attesta a 18,8 milioni di Euro con un **Adjusted EBITDA margin** del 16,2%, sostanzialmente in linea con lo stesso periodo dell'esercizio precedente in cui era pari al 16,9%. Grazie al piano di controllo e riduzione dei costi attuato dalla Direzione per fronteggiare la congiuntura economica negativa causata dal Covid, si registra un significativo recupero della marginalità operativa lorda rispetto al secondo trimestre 2020 pari complessivamente a 6,2 punti percentuali.

L'**Utile netto** del trimestre pari a 4,6 milioni di Euro è in miglioramento rispetto al risultato conseguito nei primi due trimestri dell'anno, sebbene in flessione rispetto al terzo trimestre 2019.

## RISULTATI ECONOMICI DIVISIONALI DEL GRUPPO DEL TERZO TRIMESTRE

Le seguenti tabelle evidenziano il confronto dei Ricavi e dell'Adjusted EBITDA divisionali conseguiti nel terzo trimestre 2020 con lo stesso periodo del 2019:

### RICAVI PER DIVISIONE

	3° trimestre 2020	%	3° trimestre 2019 Riesposto	%	Variazione	Var. %	Var. % a cambi costanti
Datalogic	112.716	96,6%	145.982	97,3%	(33.266)	-22,8%	-20,4%
Informatics	4.195	3,6%	4.382	2,9%	(187)	-4,3%	0,4%
Rettifiche infrasettoriali	(274)		(374)		100		
<b>Ricavi totali</b>	<b>116.637</b>	<b>100,0%</b>	<b>149.990</b>	<b>100,0%</b>	<b>(33.354)</b>	<b>-22,2%</b>	<b>-19,8%</b>

## EBITDA PER DIVISIONE

	3° trimestre 2020	% sui Ricavi	3° trimestre 2019 Riesposto	% sui Ricavi	Variazione	%
Datalogic	18.664	16,6%	25.196	17,3%	(6.532)	-25,9%
Informatics	113	2,7%	173	3,9%	(60)	-34,7%
Rettifiche	63		(53)		116	n.a.
<b>EBITDA Adjusted totale</b>	<b>18.840</b>	<b>16,2%</b>	<b>25.316</b>	<b>16,9%</b>	<b>(6.476)</b>	<b>-25,6%</b>

La seguente tabella evidenzia la ripartizione per **area geografica** dei ricavi del Gruppo conseguiti nel terzo trimestre 2020 confrontati con lo stesso trimestre del 2019:

	3° trimestre 2020	%	3° trimestre 2019 Riesposto	%	Variazione	%	Var. % a cambi costanti
<i>Italia</i>	10.180	8,7%	11.665	7,8%	(1.485)	-12,7%	-12,7%
<i>EMEA (escluso Italia)</i>	50.551	43,3%	61.875	41,3%	(11.323)	-18,3%	-17,9%
Totale EMEA	60.731	52,1%	73.540	49,0%	(12.809)	-17,4%	-17,0%
Americas	35.970	30,8%	57.004	38,0%	(21.034)	-36,9%	-32,2%
APAC	19.935	17,1%	19.446	13,0%	489	2,5%	6,3%
<b>Ricavi totali</b>	<b>116.637</b>	<b>100,0%</b>	<b>149.990</b>	<b>100,0%</b>	<b>(33.354)</b>	<b>-22,2%</b>	<b>-19,8%</b>

La performance del terzo trimestre 2020 segna un'inversione di tendenza in particolare in EMEA, primo mercato del Gruppo che, sebbene ancora a livelli inferiori rispetto allo stesso periodo del 2019 (-17,4%), recupera la contrazione dei volumi registrata nel secondo trimestre dell'anno (-37,3%) durante la fase di pieno *lockdown*. Continua la crescita progressiva dell'APAC (+2,5% e 6,3% a cambi costanti), mentre le Americhe (-36,9%) subiscono nell'ultimo trimestre la contrazione maggiore in tutti i settori dall'inizio dell'anno.

## DIVISIONE DATALOGIC

La divisione Datalogic ha registrato, nel terzo trimestre 2020, **ricavi** per 112,7 milioni di Euro, in diminuzione complessivamente del 22,8% (del 20,4% a cambi costanti) rispetto allo stesso periodo del 2019. Gli andamenti geografici della divisione Datalogic riflettono la tendenza delineata per il Gruppo con APAC in crescita, EMEA in recupero rispetto al secondo trimestre, sebbene negativa, e Americhe in netta contrazione rispetto all'anno precedente.

L'**Adjusted EBITDA** della divisione è pari a 18,7 milioni di Euro, diminuito del 25,9% rispetto allo stesso trimestre 2019, mentre l'incidenza sui ricavi passa al 16,6% rispetto al 17,3% del terzo trimestre 2019. Il piano di riduzione dei costi, attivato dal secondo trimestre dell'anno in risposta alla congiuntura negativa, ha continuato a produrre risultati positivi anche nel terzo trimestre dell'anno, consentendo un recupero di 6 punti percentuali rispetto al secondo trimestre 2020, e di 10,6 punti percentuali complessivi rispetto al primo trimestre 2020.

Di seguito si riporta il dettaglio dei ricavi della Divisione Datalogic distinto per settore di business:

	3° trimestre 2020	%	3° trimestre 2019 Riesposto	%	Variazione	%	Var. % a cambi costanti
Retail	43.868	38,9%	58.712	40,2%	(14.844)	-25,3%	-21,9%
Manufacturing	27.421	24,3%	30.068	20,6%	(2.648)	-8,8%	-6,9%
Transportation & Logistics	15.749	14,0%	23.582	16,2%	(7.833)	-33,2%	-31,7%
Healthcare	3.967	3,5%	4.333	3,0%	(367)	-8,5%	-6,0%
Channel	21.711	19,3%	29.286	20,1%	(7.575)	-25,9%	-24,2%
<b>Ricavi totali</b>	<b>112.716</b>	<b>100%</b>	<b>145.982</b>	<b>100,0%</b>	<b>(33.266)</b>	<b>-22,8%</b>	<b>-20,4%</b>

- **Retail**

Il settore Retail continua a soffrire lo slittamento degli investimenti nello scenario Covid-19 soprattutto nelle Americhe, conseguendo una flessione del 25,3% rispetto allo stesso trimestre dello scorso anno

- **Manufacturing**

Il settore Manufacturing ha subito una flessione dell'8,8% rispetto allo stesso trimestre del 2019. La ripresa a doppia cifra dell'APAC trascinata in particolare dal segmento *consumer electronics* ha parzialmente compensato la contrazione nelle Americhe e in EMEAI particolarmente sofferenti per la flessione nel segmento *automotive*.

- **Transportation & Logistics**

Il settore Transportation & Logistics ha registrato un decremento del 33,2% rispetto al terzo trimestre 2019, con una performance in lieve crescita in APAC, ma ancora in flessione in EMEAI e nelle Americhe, dove si sconta un confronto non favorevole rispetto all'anno precedente a seguito della conclusione di alcuni progetti pluriennali ed il ritardo nel completare le attività on-site a seguito dei provvedimenti restrittivi conseguenti al Covid-19.

- **Healthcare**

Il settore Healthcare registra un calo dell'8,5% rispetto al 2019 nonostante la crescita in EMEAI e in APAC che non compensano la contrazione del mercato nordamericano.

- **Channel**

Le vendite tramite canale distributivo alla piccola e media clientela registrano un decremento complessivo nel trimestre del 25,9% rispetto allo stesso trimestre del 2019 a seguito del destocking dei distributori con una performance in ripresa in EMEAI, sebbene non ai livelli del 2019.

## DIVISIONE INFORMATICS

La Divisione Informatics ha registrato un fatturato di 4,2 milioni di Euro, in diminuzione del 4,3% rispetto al terzo trimestre 2019. L'EBITDA della Divisione è positivo per 0,1 milioni di Euro, in lieve decremento rispetto allo stesso trimestre del 2019.

## SITUAZIONE PATRIMONIALE E FINANZIARIA RICLASSIFICATA DEL GRUPPO DEL PERIODO

Le principali componenti finanziarie e patrimoniali al 30 settembre 2020 confrontate con il 31 dicembre 2019 sono riportate nel seguito.

	30.09.2020	31.12.2019	Variazione	% Var.
Immobilizzazioni Immateriali	56.592	50.471	6.121	12,1%
Avviamento	179.057	186.126	(7.069)	-3,8%
Immobilizzazioni Materiali	105.269	99.355	5.914	6,0%
Attività finanziarie e Partecipazioni in collegate	8.917	10.241	(1.324)	-12,9%
Altre Attività immobilizzate	45.608	44.906	702	1,6%
<b>Capitale Immobilizzato</b>	<b>395.443</b>	<b>391.099</b>	<b>4.344</b>	<b>1,1%</b>
Crediti Commerciali	64.563	78.203	(13.640)	-17,4%
Debiti commerciali	(59.734)	(106.029)	46.295	-43,7%
Rimanenze	83.773	102.921	(19.148)	-18,6%
<b>Capitale Circolante Netto Commerciale (CCNC)</b>	<b>88.602</b>	<b>75.095</b>	<b>13.507</b>	<b>18,0%</b>
Altre Attività Correnti	45.567	49.345	(3.778)	-7,7%
Altre Passività e Fondi per rischi correnti	(72.346)	(78.218)	5.872	-7,5%
<b>Capitale Circolante Netto (CCN)</b>	<b>61.823</b>	<b>46.222</b>	<b>15.601</b>	<b>33,8%</b>
Altre Passività non correnti	(34.038)	(34.571)	533	-1,5%
TFR	(6.858)	(7.026)	168	-2,4%
Fondi per rischi non correnti	(4.451)	(4.916)	465	-9,5%
<b>Capitale investito netto (CIN)</b>	<b>411.919</b>	<b>390.808</b>	<b>21.111</b>	<b>5,4%</b>
<b>Patrimonio netto</b>	<b>(372.048)</b>	<b>(404.171)</b>	<b>32.123</b>	<b>-7,9%</b>
<b>Posizione Finanziaria Netta (PFN)</b>	<b>(39.871)</b>	<b>13.363</b>	<b>(53.234)</b>	<b>-398,4%</b>

Il **Capitale Circolante Netto Commerciale** al 30 settembre 2020 è pari a 88,6 milioni di Euro in aumento rispetto al 31 dicembre 2019. La variazione rispetto al 31 dicembre 2019 è determinata dalla riduzione dei crediti commerciali per 13,6 milioni di Euro legata all'andamento delle vendite, della minore esposizione commerciale verso fornitori (-46,3 milioni di Euro), dovuta alla riduzione dei costi e dei volumi, ed al decremento delle rimanenze per 19,1 milioni di Euro, frutto di un'attenta politica di gestione delle scorte.

Il **Capitale Investito Netto**, pari a 411,9 milioni di Euro (390,8 milioni di Euro al 31 dicembre 2019), segna un incremento di 21,1 milioni di Euro. La variazione è principalmente imputabile all'incremento del capitale circolante netto commerciale per 13,5 milioni di Euro nonché all'incremento del capitale immobilizzato per 4,3 milioni di Euro in seguito agli investimenti sostenuti in ricerca e sviluppo e nella riorganizzazione del *footprint* globale nell'ambito del progetto di razionalizzazione dei costi.

La **Posizione Finanziaria Netta** al 30 settembre 2020 è negativa per 39,9 milioni di Euro ed ha registrato un peggioramento di 20,4 milioni di Euro rispetto al 30 settembre 2019 (in cui era negativa per 19,5 milioni di Euro). La flessione dei volumi e in parte dei margini, in un contesto macroeconomico complesso e a tendenza recessiva, ha comportato un assorbimento di cassa operativa di 25,6 milioni di Euro nei primi nove mesi del 2020, in peggioramento di 23,6 milioni di euro rispetto ai 2,0 milioni di Euro dello stesso periodo del 2019. Grazie ad un'attenta gestione del circolante e al piano di riduzione dei costi attivato sin dalla prima metà dell'anno, il Gruppo, nonostante l'assorbimento di cassa, non ha rinunciato agli investimenti strategici a supporto della crescita.

Le variazioni dell'indebitamento finanziario netto dovute alla gestione finanziaria, negative per 8,1 milioni di Euro, segnano un peggioramento rispetto ai primi nove mesi del 2019 a causa dell'andamento non favorevole dei cambi e del *fair value* degli investimenti di liquidità. La distribuzione dei dividendi e l'acquisto di azioni proprie hanno assorbito cassa per 23,8 milioni di Euro nel 2020 (31,3 milioni di Euro al 30 settembre 2019).



I flussi di cassa che hanno determinato la variazione della Posizione Finanziaria Netta consolidata al 30 settembre 2020 sono dettagliati nel seguito.

	30.09.2020	30.09.2019	Variazione
<b>Posizione finanziaria netta a inizio periodo</b>	<b>13.365</b>	<b>23.843</b>	<b>(10.478)</b>
EBITDA	37.205	73.300	(36.095)
Variazione del capitale circolante netto commerciale	(13.507)	(34.668)	21.161
Investimenti netti	(32.893)	(22.180)	(10.713)
Imposte	(548)	(15.621)	15.073
Flussi di cassa relativi alla gestione finanziaria	(8.126)	(1.616)	(6.510)
Distribuzione di dividendi	(17.007)	(28.712)	11.705
Azioni proprie	(6.786)	(2.566)	(4.220)
Altre variazioni	(7.452)	(1.222)	(6.203)
<b>Variazione Posizione finanziaria netta ante IFRS 16</b>	<b>(49.114)</b>	<b>(33.285)</b>	<b>(15.829)</b>
IFRS 16	(4.122)	(10.042)	5.920
<b>Variazione Posizione finanziaria netta</b>	<b>(53.236)</b>	<b>(43.327)</b>	<b>(9.909)</b>
<b>Posizione finanziaria netta a fine periodo</b>	<b>(39.871)</b>	<b>(19.484)</b>	<b>(20.387)</b>

Al 30 settembre 2020 l'Indebitamento Finanziario Netto è così costituito:

	30.09.2020	31.12.2019	30.09.2019
A. Cassa e Banche	83.556	151.829	132.641
B. Altre disponibilità liquide	12	12	13
<i>b1. cassa vincolata</i>	12	12	13
C. Titoli detenuti per la negoziazione	-	-	-
<b>D. Liquidità (A) + (B) + (C)</b>	<b>83.568</b>	<b>151.841</b>	<b>132.654</b>
<b>E. Crediti finanziari correnti</b>	<b>21.859</b>	<b>31.200</b>	<b>41.117</b>
<i>e1. altri crediti finanziari correnti</i>	19.724	31.200	41.117
<i>e2. finanziamenti attivi</i>	2.135	-	-
F. Conti correnti bancari passivi	35	221	468
G. Parte corrente dell'indebitamento non corrente	26.860	47.421	48.911
H. Altri debiti finanziari correnti	6.982	6.457	4.624
<i>h2. debiti per leasing</i>	5.587	4.589	4.624
<i>h3. debiti finanziari correnti</i>	1.395	1.868	-
<b>I. Indebitamento Finanziario Corrente (F) + (G) + (H)</b>	<b>33.877</b>	<b>54.099</b>	<b>54.003</b>
<b>J. Indebitamento Finanziario Corrente Netto (I) - (E) - (D)</b>	<b>(71.550)</b>	<b>(128.942)</b>	<b>(119.768)</b>
K. Debiti bancari non correnti	107.017	110.106	133.833
L. Obbligazioni emesse	-	-	-
M. Altri debiti non correnti	4.404	5.472	5.418
<i>m2. debiti per leasing</i>	4.404	5.472	5.418
<b>N. Indebitamento Finanziario Non Corrente (K) + (L) + (M)</b>	<b>111.421</b>	<b>115.578</b>	<b>139.251</b>
<b>O. Indebitamento Finanziario Netto (J) + (N)</b>	<b>39.871</b>	<b>(13.364)</b>	<b>19.483</b>

Al 30 settembre 2020 il Gruppo ha in essere linee di credito per 314,4 milioni di Euro, di cui non utilizzate per 176,5 milioni di Euro, delle quali 100,0 milioni di Euro a lungo termine sottoscritte nel corso del mese di marzo 2020 in previsione di possibili investimenti e 76,5 milioni di Euro a breve termine.

## EVENTI SIGNIFICATIVI DEL PERIODO

### AGGIORNAMENTO COVID-19

Il 2020, come precedentemente delineato, è stato caratterizzato dalla diffusione della pandemia da Covid-19 che ha severamente influenzato l'andamento macroeconomico globale producendo, anche in conseguenza delle misure restrittive adottate dalle diverse autorità governative, una contrazione della domanda in tutte le principali geografie.

L'emergenza sanitaria non è ancora stata risolta a livello globale. Attualmente l'epidemia si sta abbattendo con la seconda ondata di contagi in varie aree del mondo, specie in Europa e negli Stati Uniti. Permane conseguentemente un contesto di elevata incertezza con riferimento ai futuri potenziali sviluppi della pandemia stessa e alle relative ricadute sul sistema economico.

Il Gruppo sin dall'inizio dell'emergenza sanitaria ha attuato le misure necessarie per ridurre al minimo i rischi di contagio per salvaguardare la sicurezza delle proprie risorse, quali il ricorso al lavoro da remoto, l'applicazione di misure di distanziamento sociale, l'adozione di dispositivi di protezione individuale e procedure di igienizzazione dei locali, garantendo, allo stesso tempo, la continuità operativa ed osservando le disposizioni di legge straordinarie imposte nelle diverse giurisdizioni.

Gli effetti della pandemia sulle performance del Gruppo hanno iniziato a manifestarsi già a partire dal primo trimestre, ma si sono acuiti nel secondo e nel terzo trimestre rispettivamente in Europa e Stati Uniti che rappresentano i principali mercati di sbocco del Gruppo, a causa delle misure restrittive. In risposta a tale situazione, il Gruppo ha adottato, già a partire dal mese di marzo, un piano d'azione volto a mitigare, nella misura del possibile, l'impatto della crisi e della conseguente contrazione delle vendite sui risultati e sulla solidità patrimoniale, anche attraverso il ricorso ad ammortizzatori sociali e ad altre forme di supporto a favore dei lavoratori nei paesi in cui opera.

Nel prosieguo della gestione emergenziale le misure inizialmente adottate sono state declinate in un attento piano di riduzione dei costi che ha iniziato a produrre i primi effetti verso la fine del primo semestre, contenendo l'impatto delle inefficienze produttive legate alla discontinuità dell'attività e ai bassi volumi; le spese operative sono state ridotte, così come gli investimenti discrezionali sono stati differiti, senza sacrificare quelli in ricerca e sviluppo e nelle attività strategiche.

In considerazione del suddetto scenario di incertezza, nella redazione del presente Resoconto Intermedio, gli Amministratori hanno aggiornato le stime per la valutazione delle attività e delle passività di bilancio, al fine di riflettere nelle stesse gli eventuali impatti derivanti dalla pandemia da Covid-19. I risultati raggiunti, stante l'attuale contesto di incertezza, potrebbero differire da quelli riportati.

Con riferimento a potenziali rischi di liquidità, gli Amministratori evidenziano che il Gruppo continua a mostrare una solida struttura patrimoniale e finanziaria, in considerazione delle attuali riserve di liquidità e delle linee di credito disponibili e non utilizzate.

### ALTRI EVENTI DEL PERIODO

Nella prima parte del 2020 era stata avviata una riorganizzazione della struttura commerciale al fine di assicurare il presidio delle diverse tipologie di clienti *end-user* e *partner* accanto a quello geografico di paese.

Nel corso del mese di marzo 2020 il Gruppo ha sottoscritto ulteriori linee di credito per un importo di 100 milioni di Euro, non utilizzate alla data del presente documento, finalizzate a sostenere la crescita e gli investimenti.

In data 27 maggio 2020 il Gruppo ha perfezionato l'investimento in AWM Smart Shelf Inc., un'azienda con sede in California specializzata in intelligenza artificiale e *computer vision*, che opera nel settore Retail, alimentare e non, con soluzioni di *self check-out* (AWM Frictionless™), Automated Inventory Intelligence (Aii®), raccolta dei dati demografici e monitoraggio del comportamento dei consumatori, nonché dei software Retail Analytics Engine (RAE), per l'analisi e la reportistica in-store.

In data 4 giugno 2020 l'Assemblea degli Azionisti ha deliberato la distribuzione di un dividendo unitario ordinario, al lordo delle ritenute di legge, pari a 30 centesimi di Euro per azione, per un importo complessivo di 17,0 milioni di Euro.

In data 24 luglio 2020 è stata perfezionata la cessione al fondo statunitense Architect Equity di una quota di maggioranza pari all'85% del capitale della partecipata Solution Net Systems Inc., divisione non *core* del Gruppo, specializzata nella fornitura ed installazione di soluzioni integrate dedicate al settore postale e ai centri di distribuzione del settore Retail. Contestualmente alla vendita è stato siglato un accordo commerciale in esclusiva con la società per la fornitura dei prodotti Datalogic per il triennio 2020-2023.

## EVENTI SUCCESSIVI ALLA CHIUSURA DEL PERIODO

Nulla da segnalare.

## EVOLUZIONE PREVEDIBILE DELLA GESTIONE

Incoraggianti segnali di ripresa si sono progressivamente manifestati nella maggior parte delle geografie che hanno registrato un trend positivo degli ordini in tutte le aree. Dopo la ripresa dell'Asia iniziata già nella prima metà dell'anno, nel corso del terzo trimestre i mercati Europei e parzialmente gli Americani, hanno registrato un'inversione di tendenza nella maggior parte dei segmenti, sebbene le performance finanziarie non riflettano ancora tale miglioramento in corso. In particolare, i segnali di ripresa sono più evidenti nei segmenti e nelle geografie più tradizionali per il Gruppo. La ridotta mobilità indotta dai lockdown ha reso infatti più difficile l'accesso a nuovi clienti in particolare negli Stati Uniti. Queste dinamiche hanno accentuato la sofferenza delle attività Nordamericane del Gruppo rispetto a quelle Europee ed Asiatiche.

L'attuale congiuntura economica ha consentito di accelerare alcuni processi riorganizzativi del gruppo con una particolare attenzione alla ottimizzazione della struttura vendite e del footprint. Nel corso del secondo e terzo trimestre il Gruppo ha posto in essere misure di riduzione costi che hanno consentito di flessibilizzare buona parte dei costi fissi riducendoli proporzionalmente al calo del fatturato. Importanti progetti di razionalizzazione delle sedi sono stati lanciati e proseguiranno nel corso del 2021. Le misure intraprese hanno consentito al Gruppo il ritorno alla redditività nei due trimestri centrali dell'anno nonostante il calo del fatturato.

In un contesto senza precedenti Datalogic, forte della propria solidità patrimoniale e finanziaria, ha comunque dimostrato la propria capacità di saper reagire velocemente al mutato scenario, non solo intraprendendo azioni per proteggere il business e il profitto, ma continuando ad investire per la crescita, puntando sull'innovazione della propria offerta di prodotti e servizi al passo con le tendenze emergenti nel mercato.

Nel corso del mese di ottobre l'acuirsi della crisi pandemica ha accentuato i processi di lockdown in molti paesi con possibili conseguenze negative per i mercati di riferimento del Gruppo. L'impatto di questo possibile rallentamento delle attività ad oggi non è stimabile.

Pur perdurando elevati gradi di incertezza e in assenza di gravi impatti conseguenti alla seconda ondata pandemica, Datalogic prevede per il quarto trimestre una leggera attenuazione del declino del fatturato rispetto ai trimestri precedenti e un mantenimento della marginalità sostanzialmente in linea con i primi nove mesi del 2020.

Il Presidente del Consiglio di Amministrazione

(Dr. Ing. Romano Volta)

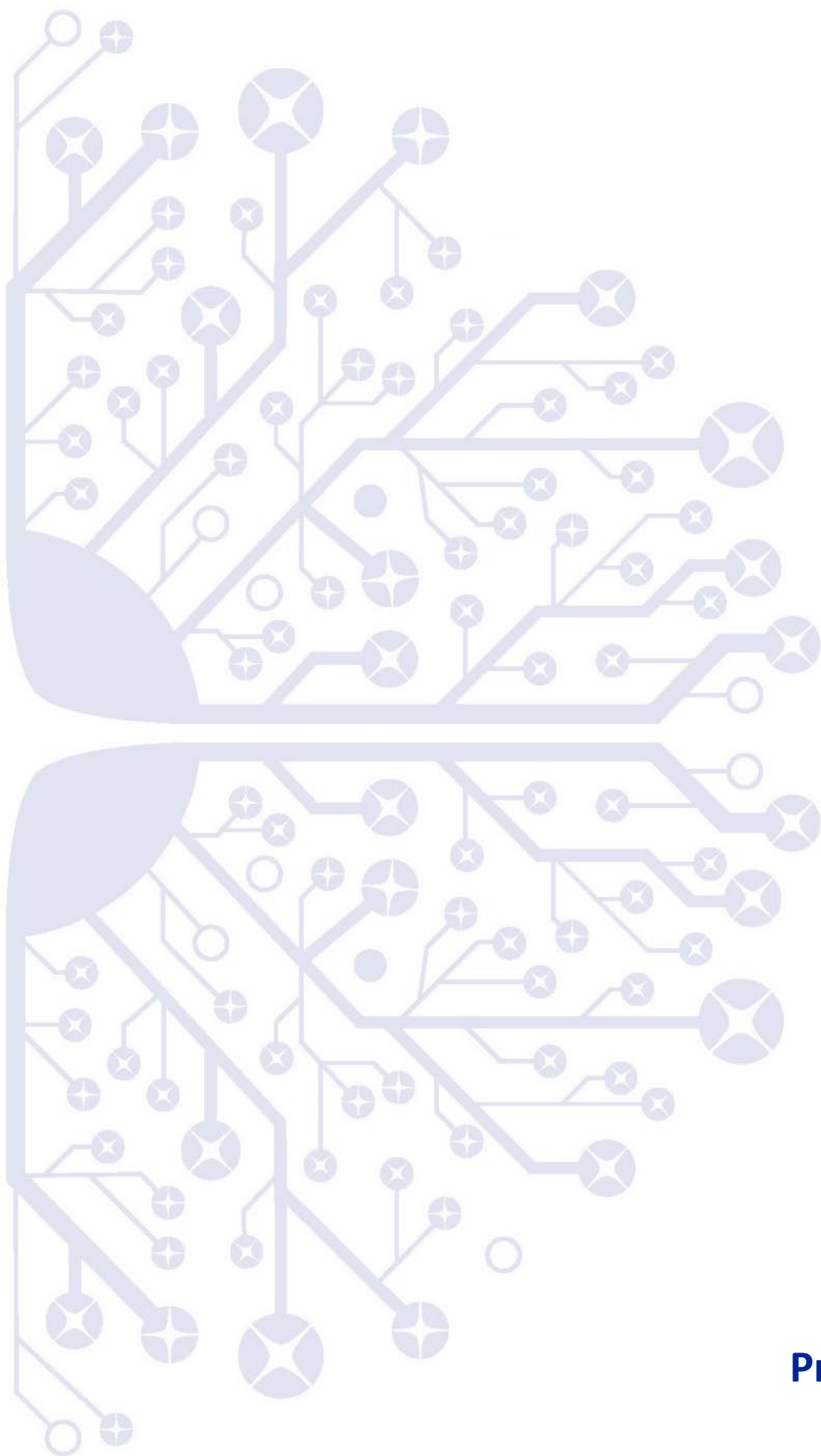

## Prospetti Contabili Consolidati

## SITUAZIONE PATRIMONIALE E FINANZIARIA CONSOLIDATA

ATTIVO (Euro/000)	Note	30.09.2020	31.12.2019
<b>A) Attività non correnti (1+2+3+4+5+6+7+8)</b>		<b>395.443</b>	<b>391.099</b>
<b>1) Immobilizzazioni materiali</b>		<b>95.623</b>	<b>89.602</b>
Terreni	1	8.568	8.778
Fabbricati	1	45.194	31.820
Altri beni	1	31.367	35.418
immobilizzazioni in corso e acconti	1	10.494	13.586
<b>2) Immobilizzazioni immateriali</b>		<b>235.649</b>	<b>236.597</b>
Avviamento	2	179.057	186.126
Costi di sviluppo	2	11.039	9.927
Altre	2	23.398	28.430
Immobilizzazioni in corso e acconti	2	22.155	12.114
<b>3) Immobilizzazioni diritti d'uso</b>	3	<b>9.646</b>	<b>9.753</b>
<b>4) Partecipazioni in collegate</b>	4	<b>776</b>	<b>776</b>
<b>5) Attività finanziarie</b>		<b>8.141</b>	<b>9.465</b>
Partecipazioni	6	8.141	9.465
<b>6) Crediti Finanziari non correnti</b>		<b>-</b>	<b>-</b>
<b>7) Crediti commerciali e altri crediti</b>	7	<b>1.247</b>	<b>1.334</b>
<b>8) Attività per imposte differite</b>	13	<b>44.361</b>	<b>43.572</b>
<b>B) Attività correnti (9+10+11+12+13+14+15)</b>		<b>299.330</b>	<b>413.510</b>
<b>9) Rimanenze</b>		<b>83.773</b>	<b>102.921</b>
Materie prime, sussidiarie e di consumo	8	38.806	41.754
Prodotti in corso di lavorazione e semilavorati	8	15.365	23.582
Prodotti finiti e merci	8	29.602	37.585
<b>10) Crediti commerciali e altri crediti</b>		<b>85.063</b>	<b>103.127</b>
<b>Crediti commerciali</b>	7	<b>64.563</b>	<b>78.203</b>
<i>di cui verso collegate</i>	7	<i>1.544</i>	<i>895</i>
<i>di cui verso parti correlate</i>	7	<i>-</i>	<i>-</i>
<b>Altri Crediti, ratei e risconti</b>	7	<b>20.500</b>	<b>24.924</b>
<i>di cui verso collegate</i>		<i>-</i>	<i>-</i>
<i>di cui verso parti correlate</i>		<i>77</i>	<i>77</i>
<b>11) Crediti tributari</b>	9	<b>25.067</b>	<b>24.421</b>
<i>di cui verso controllante</i>		<i>14.242</i>	<i>12.742</i>
<b>12) Attività finanziarie</b>		<b>19.724</b>	<b>31.200</b>
Titoli	6	-	-
Altre	6	19.724	31.200
<b>13) Crediti Finanziari correnti</b>		<b>2.135</b>	<b>-</b>
<b>14) Attività finanziarie - strumenti finanziari derivati</b>	6	<b>-</b>	<b>-</b>
<b>15) Cassa ed altre attività equivalenti</b>		<b>83.568</b>	<b>151.841</b>
<b>Totale Attivo (A+B)</b>		<b>694.773</b>	<b>804.609</b>

## SITUAZIONE PATRIMONIALE E FINANZIARIA CONSOLIDATA

PASSIVO (Euro/000)	Note	30.09.2020	31.12.2019
<b>A) Totale Patrimonio Netto (1+2+3+4+5+6)</b>	10	<b>372.048</b>	<b>404.171</b>
1) Capitale sociale	10	30.392	30.392
2) Riserve	10	109.335	128.972
3) Utili (perdite) portati a nuovo	10	225.947	192.885
4) Utile (perdita) del periodo	10	4.211	50.069
<b>5) Patrimonio Netto di Gruppo</b>	10	<b>369.885</b>	<b>402.318</b>
6) Utile (perdita) del periodo di Terzi	10	349	212
6) Capitale di Terzi	10	1.814	1.641
<b>6) Patrimonio Netto di Terzi</b>		<b>2.163</b>	<b>1.853</b>
<b>B) Passività non correnti (7+8+9+10+11+12+13)</b>		<b>156.768</b>	<b>162.091</b>
<b>7) Debiti finanziari non correnti</b>	11	<b>111.421</b>	<b>115.578</b>
<b>8) Passività finanziarie non correnti</b>		-	-
<b>9) Debiti tributari</b>		<b>1.123</b>	<b>68</b>
<b>10) Passività per Imposte differite</b>	12	<b>17.161</b>	<b>17.819</b>
<b>11) Fondi TFR e di quiescenza</b>	13	<b>6.858</b>	<b>7.026</b>
<b>12) Fondi rischi e oneri non correnti</b>	14	<b>4.451</b>	<b>4.916</b>
<b>13) Altre passività</b>	15	<b>15.754</b>	<b>16.684</b>
<b>C) Passività correnti (14+15+16+17+18)</b>		<b>165.957</b>	<b>238.347</b>
<b>14) Debiti commerciali ed altri debiti</b>		<b>104.291</b>	<b>154.153</b>
<b>Debiti commerciali</b>	15	<b>59.734</b>	<b>106.029</b>
<i>di cui verso collegate</i>	15	34	55
<i>di cui verso parti correlate</i>		-	133
<b>Altri Debiti, ratei e risconti</b>	15	<b>44.557</b>	<b>48.124</b>
<b>15) Debiti tributari</b>	9	<b>23.246</b>	<b>25.822</b>
<i>di cui verso controllante</i>		16.364	15.913
<b>16) Fondi rischi e oneri correnti</b>	14	<b>4.543</b>	<b>4.273</b>
<b>18) Debiti finanziari correnti</b>	11	<b>33.877</b>	<b>54.099</b>
<b>Totale Passivo (A+B+C)</b>		<b>694.773</b>	<b>804.609</b>

## CONTO ECONOMICO CONSOLIDATO

(Euro/000)	Note	30.09.2020	30.09.2019 Riesposto
<b>1) Ricavi</b>	16	<b>347.051</b>	<b>441.409</b>
Ricavi per vendita di prodotti		318.386	410.431
Ricavi per servizi		28.665	30.978
<i>di cui verso parti correlate e collegate</i>		4.209	3.704
<b>2) Costo del venduto</b>	17	<b>188.849</b>	<b>221.738</b>
<i>di cui verso parti correlate e collegate</i>		431	445
<b>Margine lordo di contribuzione (1-2)</b>		<b>158.202</b>	<b>219.671</b>
<b>3) Altri ricavi</b>	18	<b>3.234</b>	<b>5.601</b>
<b>4) Spese per ricerca e sviluppo</b>	17	<b>41.382</b>	<b>47.183</b>
<i>di cui verso parti correlate e collegate</i>		404	357
<b>5) Spese di distribuzione</b>	17	<b>74.479</b>	<b>89.763</b>
<i>di cui verso parti correlate e collegate</i>		45	32
<b>6) Spese amministrative e generali</b>	17	<b>35.930</b>	<b>36.558</b>
<i>di cui verso parti correlate e collegate</i>		176	150
<b>7) Altre spese operative</b>	17	<b>1.451</b>	<b>1.817</b>
<b>Totale costi operativi</b>		<b>153.242</b>	<b>175.321</b>
<b>Risultato operativo</b>		<b>8.194</b>	<b>49.951</b>
<b>8) Proventi finanziari</b>	19	<b>31.658</b>	<b>37.172</b>
<b>9) Oneri finanziari</b>	19	<b>37.641</b>	<b>37.094</b>
<b>Risultato della gestione finanziaria (8-9)</b>		<b>(5.983)</b>	<b>78</b>
<b>10) Utili da società collegate</b>		<b>-</b>	<b>-</b>
<b>Utile/(Perdita) ante imposte derivante dalle attività in funzionamento</b>		<b>2.211</b>	<b>50.029</b>
Imposte sul reddito	20	(2.176)	11.315
<b>Utile/(Perdita) del periodo derivante dalle attività in funzionamento</b>		<b>4.387</b>	<b>38.714</b>
<b>Utile/(Perdita) netto derivante da attività cessate</b>	21	<b>173</b>	<b>964</b>
<b>Utile/(Perdita) netto del periodo</b>		<b>4.560</b>	<b>39.678</b>
Utile/(Perdita) per azione base (Euro)	22	0,08	0,69
Utile/(Perdita) per azione diluito (Euro)	22	0,08	0,69
<b>Attribuibile a:</b>			
Azionisti della Controllante		4.211	39.513
Interessenze di pertinenza di Terzi		349	165



## CONTO ECONOMICO COMPLESSIVO CONSOLIDATO

(Euro/000)	Note	30.09.2020	30.09.2019 Riesposto
<b>Utile/(Perdita) netto del periodo</b>		<b>4.560</b>	<b>39.678</b>
<b>Altre componenti di conto economico complessivo:</b>			
<b>Altre componenti di conto economico complessivo che saranno successivamente riclassificate nell'utile/(perdita) del periodo:</b>		-	-
Utili (Perdite) sugli strumenti di copertura di flussi finanziari (CFH)	10	151	118
Utili (Perdite) derivanti dalla conversione dei bilanci di imprese estere	10	(11.888)	16.949
Utili (Perdite) attività finanziarie FVOCI	10	(1.519)	793
<i>di cui effetto fiscale</i>		16	(11)
<b>Totale altre componenti di conto economico complessivo che saranno successivamente riclassificate nell'utile/(perdita) del periodo</b>		<b>(13.256)</b>	<b>17.860</b>
<b>Altre componenti di conto economico complessivo che non saranno successivamente riclassificate nell'utile/(perdita) del periodo</b>			
Utile/(Perdita) attuariale su piani a benefici definiti		-	-
<i>di cui effetto fiscale</i>			
<b>Totale altre componenti di conto economico complessivo che non saranno successivamente riclassificate nell'utile/(perdita) del periodo</b>		<b>-</b>	<b>-</b>
<b>Totale Utile/(Perdita) di conto economico complessivo</b>		<b>(13.256)</b>	<b>17.860</b>
<b>Utile/(Perdita) complessivo del periodo</b>		<b>(8.696)</b>	<b>57.538</b>
Attribuibile a:			
Azionisti della Capogruppo		(9.045)	57.373
Interessi di minoranza		349	165

## RENDICONTO FINANZIARIO CONSOLIDATO

(Euro/000)	Note	30.09.2020	30.09.2019
<b>Utile (Perdita) ante imposte</b>		<b>2.211</b>	<b>51.383</b>
Ammortamento immobilizzazioni materiali e svalutazioni	1, 2	9.123	8.864
Ammortamento immobilizzazioni immateriali e svalutazioni	1, 2	8.108	7.497
Ammortamento immobilizzazioni diritti d'uso	3	4.105	3.382
Minusvalenze (Plusvalenze) alienazione immobilizzazioni		(27)	(36)
Variazione dei fondi per rischi ed oneri	14	(230)	(2.485)
Variazione fondo svalutazione crediti	7	1.168	(1.677)
Variazione del fondo benefici dipendenti	13	(168)	43
Altre variazioni non monetarie		6.464	6.528
<b>Flusso di cassa generato (assorbito) dall'attività operativa ante variazione del capitale circolante</b>		<b>30.754</b>	<b>73.499</b>
Variazione dei crediti commerciali	7	12.472	5.679
Variazione delle rimanenze finali	8	19.148	(17.759)
Variazione dei debiti commerciali	15	(46.295)	(20.911)
Variazione delle altre attività correnti	7	4.705	(13.112)
Variazione delle altre passività correnti	15	(3.567)	5.152
Variazione delle altre attività non correnti	7	87	825
Variazione delle altre passività non correnti	15	(930)	2.069
<b>Flusso di cassa generato (assorbito) dall'attività operativa dopo la variazione del capitale circolante</b>		<b>16.375</b>	<b>35.442</b>
Variazione delle imposte		(548)	(11.367)
Interessi pagati		(2.366)	(3.199)
Interessi incassati		411	1.681
<b>Flusso di cassa generato (assorbito) dall'attività operativa (A)</b>		<b>13.872</b>	<b>22.557</b>
Incremento di immobilizzazioni immateriali	2	(15.002)	(7.659)
Decremento di immobilizzazioni immateriali	2		
Incremento di immobilizzazioni materiali	1	(17.961)	(16.620)
Decremento di immobilizzazioni materiali	1	70	605
Variazione area di consolidamento		(28)	1.627
Variazione partecipazioni e delle attività finanziarie non correnti	5	9.090	9.646
<b>Flusso di cassa generato (assorbito) dall'attività di investimento (B)</b>		<b>(23.831)</b>	<b>(12.401)</b>
Variazione di debiti finanziari	11	(28.431)	(28.739)
Rimborso debiti finanziari per leasing	11	(4.190)	
(Acquisto) Vendita azioni proprie	10	(6.786)	(2.566)
Pagamento dividendi	10	(17.007)	(28.712)
Effetto cambio cassa e disponibilità liquide		(1.900)	1.085
<b>Flusso di cassa generato (assorbito) dall'attività finanziaria (C)</b>		<b>(58.314)</b>	<b>(58.932)</b>
<b>Incremento (decremento) netto delle disponibilità liquide (A+B+C)</b>		<b>(68.273)</b>	<b>(48.776)</b>
<b>Cassa e altre attività equivalenti nette all'inizio del periodo</b>		<b>151.841</b>	<b>181.430</b>
<b>Cassa e altre attività equivalenti nette alla fine del periodo</b>		<b>83.568</b>	<b>132.654</b>

**MOVIMENTI DI PATRIMONIO NETTO CONSOLIDATO**

Descrizione	Capitale Sociale	Riserva Sovrap. Azioni	Azioni Proprie	Riserva di Conversione	Altre Riserve	Utili a Nuovo	Utile (Perdita) di Gruppo	Patrimonio Netto di Gruppo	Utile (Perdita) di Terzi	Patrimonio Netto di Terzi	Utile (Perdita)	Patrimonio Netto
<b>01.01.2020</b>	<b>30.392</b>	<b>111.779</b>	<b>(15.113)</b>	<b>26.550</b>	<b>5.756</b>	<b>192.885</b>	<b>50.069</b>	<b>402.318</b>	<b>212</b>	<b>1.853</b>	<b>50.281</b>	<b>404.171</b>
Destinazione utile						50.069	(50.069)		(212)	212	(50.281)	
Dividendi						(17.007)		(17.007)				(17.007)
Azioni proprie			(6.786)					(6.786)				(6.786)
Stock Grant					405			405				405
Altre variazioni										(39)		(39)
<b>Utile/(Perdita) del periodo</b>							<b>4.211</b>	<b>4.211</b>	<b>349</b>	<b>349</b>	<b>4.560</b>	<b>4.560</b>
Altre componenti di conto economico complessivo				(11.888)	(1.368)			(13.256)				(13.256)
<b>Totale Utile (Perdita) complessivo</b>				<b>(11.888)</b>	<b>(1.368)</b>		<b>4.211</b>	<b>(9.045)</b>	<b>349</b>	<b>349</b>	<b>4.560</b>	<b>(8.696)</b>
<b>30.09.2020</b>	<b>30.392</b>	<b>111.779</b>	<b>(21.899)</b>	<b>14.662</b>	<b>4.793</b>	<b>225.947</b>	<b>4.211</b>	<b>369.885</b>	<b>349</b>	<b>2.163</b>	<b>4.560</b>	<b>372.048</b>

Descrizione	Capitale Sociale	Riserva Sovrap. Azioni	Azioni Proprie	Riserva di Conversione	Altre Riserve	Utili a Nuovo	Utile (Perdita) di Gruppo	Patrimonio Netto di Gruppo	Utile (Perdita) di Terzi	Patrimonio Netto di Terzi	Utile (Perdita)	Patrimonio Netto
<b>01.01.2019</b>	<b>30.392</b>	<b>111.779</b>	<b>(10.810)</b>	<b>20.401</b>	<b>2.544</b>	<b>159.292</b>	<b>62.210</b>	<b>375.809</b>			<b>62.210</b>	<b>375.809</b>
Destinazione utile						62.210	(62.210)				(62.210)	
Dividendi						(28.712)		(28.712)				(28.712)
Azioni proprie			(2.566)					(2.566)				(2.566)
Stock Grant					832			832				832
Altre Variazioni										1.399		1.399
<b>Utile/(Perdita) del periodo</b>							<b>39.513</b>	<b>39.513</b>	<b>165</b>	<b>165</b>	<b>39.678</b>	<b>39.678</b>
Altre componenti di conto economico complessivo				16.949	911			17.860				17.860
<b>Totale Utile (Perdita) complessivo</b>				<b>16.949</b>	<b>911</b>		<b>39.513</b>	<b>57.373</b>	<b>165</b>	<b>165</b>	<b>39.678</b>	<b>17.860</b>
<b>30.09.2019</b>	<b>30.392</b>	<b>111.779</b>	<b>(13.376)</b>	<b>37.350</b>	<b>4.287</b>	<b>192.790</b>	<b>39.513</b>	<b>402.736</b>	<b>165</b>	<b>1.564</b>	<b>39.678</b>	<b>404.300</b>

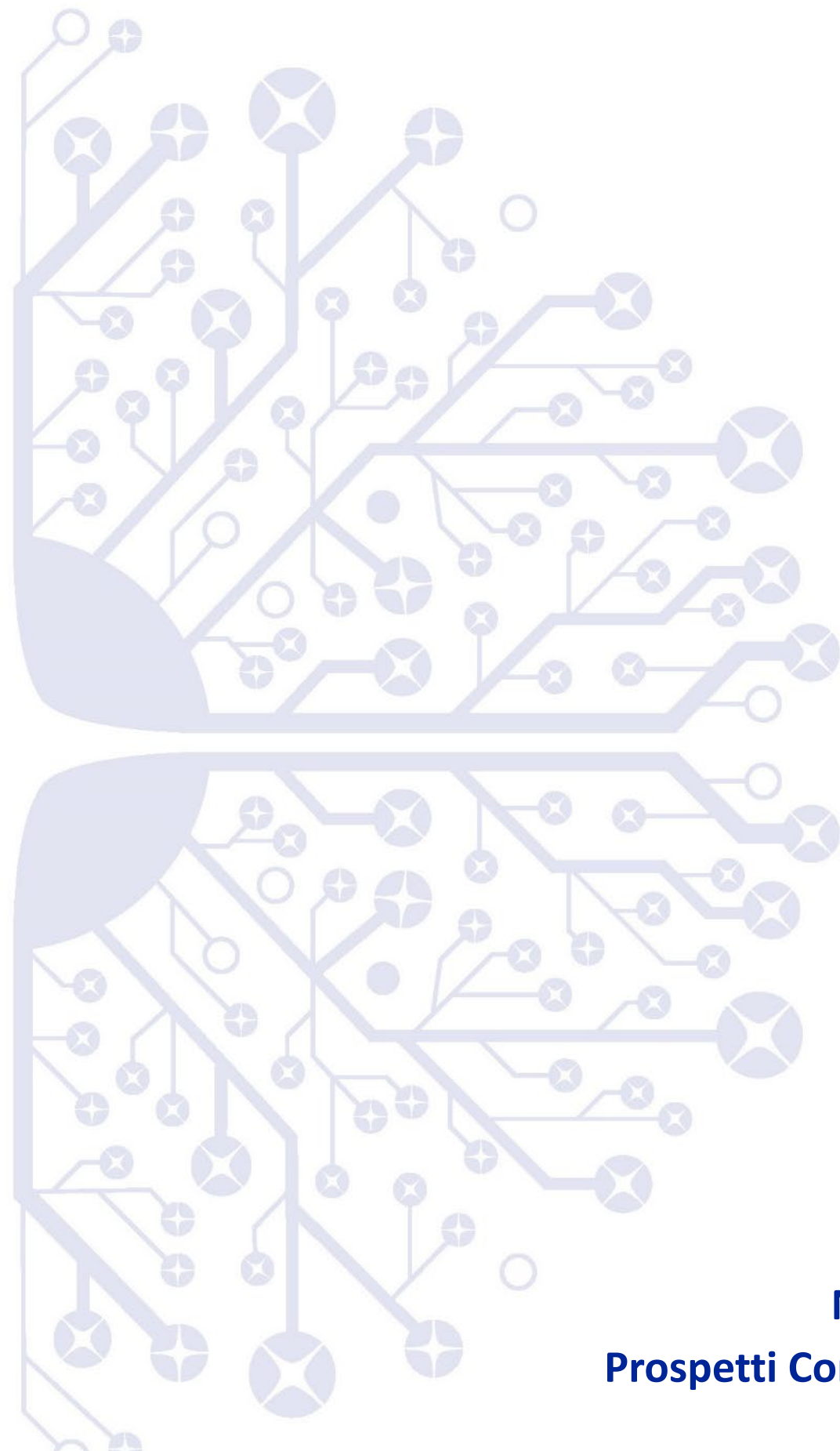

## **Note Illustrative ai Prospetti Contabili Consolidati**

## NOTE ILLUSTRATIVE AI PROSPETTI CONTABILI CONSOLIDATI

### INFORMAZIONI GENERALI

Datalogic è leader tecnologico a livello mondiale nei mercati dell'acquisizione automatica dei dati e di automazione dei processi. L'azienda è specializzata nella progettazione e produzione di lettori di codici a barre, mobile computer, sensori per la rilevazione, misurazione e sicurezza, sistemi di visione, marcatura laser e RFID.

Le sue soluzioni all'avanguardia contribuiscono ad aumentare l'efficienza e la qualità dei processi nei settori grande distribuzione, manifatturiero, trasporti e logistica e sanità, lungo l'intera catena del valore.

Datalogic S.p.A. (di seguito "Datalogic", la "Capogruppo" o la "Società") è una società per azioni quotata presso il segmento Star della Borsa italiana e ha sede in Italia. L'indirizzo della sede legale è via Candini, 2 Lippo di Calderara (Bo).

Il presente Resoconto Intermedio di Gestione Consolidato chiuso al 30 settembre 2020 comprende i dati della Capogruppo e delle sue controllate (nel seguito definito come "Gruppo") e le quote di pertinenza in società collegate.

La pubblicazione del Resoconto Intermedio di Gestione Consolidato chiuso al 30 settembre 2020 del Gruppo Datalogic è stata autorizzata con delibera del Consiglio di Amministrazione del 12 novembre 2020.

### CRITERI GENERALI DI REDAZIONE

#### 1) Principi generali

Il presente Resoconto Intermedio di Gestione Consolidato è stato redatto ai sensi dell'art. 154-ter D. Lgs 24 febbraio 1998 n. 58 (TUF) e successive modifiche ed integrazioni, nonché del Regolamento Emittenti Consob. I criteri di redazione dello stesso sono conformi a quanto richiesto dallo IAS 34 "Bilanci Intermedi" fornendo le note informative sintetiche previste dal suddetto principio contabile internazionale eventualmente integrate al fine di fornire un maggior livello informativo ove ritenuto necessario.

Il presente Resoconto Intermedio di Gestione Consolidato deve pertanto essere letto congiuntamente alla Relazione Finanziaria Annuale Consolidata al 31 dicembre 2019 preparata in accordo con i principi contabili IFRS adottati dall'Unione Europea, approvata dal Consiglio di Amministrazione in data 19 marzo 2020 e disponibile nella sezione Investor Relations del sito del Gruppo ([www.Datalogic.com](http://www.Datalogic.com)).

Il presente Resoconto Intermedio di Gestione Consolidato è redatto in migliaia di Euro, che rappresenta la valuta funzionale e di presentazione del Gruppo.

#### 2) Schemi di bilancio

Gli schemi di bilancio adottati sono coerenti con quelli previsti dallo IAS 1 ed utilizzati nella Relazione Finanziaria Annuale Consolidata chiusa al 31 dicembre 2019, in particolare:

- nella Situazione patrimoniale-finanziaria sono esposte separatamente le attività correnti, non correnti, le passività correnti e non correnti. Le attività correnti, che includono disponibilità liquide e mezzi equivalenti, sono quelle destinate ad essere realizzate, cedute o consumate nel normale ciclo operativo del Gruppo; le

passività correnti sono quelle per le quali è prevista l'estinzione nel normale ciclo operativo del Gruppo o nei dodici mesi successivi alla chiusura dell'esercizio;

- per il Conto economico, le voci di costo e ricavo sono espone in base all'aggregazione per destinazione in quanto tale classificazione è stata ritenuta maggiormente significativa ai fini della comprensione del risultato economico del Gruppo;
- il Conto economico complessivo espone le componenti che determinano l'utile/(perdita) del periodo considerando gli oneri e proventi rilevati direttamente a patrimonio netto;
- il Rendiconto finanziario è stato costruito utilizzando il "metodo indiretto".

### 3) Nuovi principi contabili, interpretazioni e modifiche adottati dal Gruppo

I seguenti principi contabili, emendamenti e interpretazioni IFRS sono stati applicati per la prima volta dal Gruppo a partire dal 1° gennaio 2020:

- In data 31 ottobre 2018 lo IASB ha pubblicato il documento **"Definition of Material (Amendments to IAS 1 and IAS 8)"**. Il documento ha introdotto una modifica nella definizione di "rilevante" contenuta nei principi IAS 1 – Presentation of Financial Statements e IAS 8 – Accounting Policies, Changes in Accounting Estimates and Errors. L'adozione di tale emendamento non ha comportato effetti sul bilancio consolidato del Gruppo.
- In data 22 ottobre 2018 lo IASB ha pubblicato il documento **"Definition of a Business (Amendments to IFRS 3)"**. Il documento fornisce alcuni chiarimenti in merito alla definizione di business ai fini della corretta applicazione del principio IFRS 3. L'adozione di tale emendamento non ha comportato effetti sul bilancio consolidato del Gruppo.
- In data 29 marzo 2018, lo IASB ha pubblicato un emendamento al **"References to the Conceptual Framework in IFRS Standards"**. L'emendamento è efficace per i periodi che iniziano il 1° gennaio 2020 o successivamente. Il Conceptual Framework definisce i concetti fondamentali per l'informativa finanziaria e guida il Consiglio nello sviluppo degli standard IFRS.
- Lo IASB, in data 26 settembre 2019, ha pubblicato l'emendamento denominato **"Amendments to IFRS 9, IAS 39 and IFRS 7: Interest Rate Benchmark Reform"**. Lo stesso modifica l'IFRS 9 - Financial Instruments e lo IAS 39 - Financial Instruments: Recognition and Measurement oltre che l'IFRS 7 - Financial Instruments: Disclosures. L'adozione di tale emendamento non ha comportato effetti sul bilancio consolidato del Gruppo.

### 4) Nuovi principi contabili emessi ma non ancora in vigore

Alla data di redazione del presente Resoconto Intermedio di Gestione Consolidato, sono stati emanati ma non sono ancora entrati in vigore alcuni principi contabili illustrati nel Bilancio Consolidato al 31 dicembre 2019 a cui si rimanda. Il Gruppo intende adottare questi principi e interpretazioni, se applicabili, quando entreranno in vigore.

Inoltre, successivamente alla data di approvazione del Bilancio Consolidato al 31 dicembre 2019, sono stati emanati i seguenti principi non ancora entrati in vigore:

- In data 28 maggio 2020 lo IASB ha pubblicato un emendamento denominato **"Covid-19 Related Rent Concessions (Amendment to IFRS 16)"**. Il documento prevede per i locatari la facoltà di contabilizzare le riduzioni dei canoni connesse al Covid-19 senza dover valutare, tramite l'analisi dei contratti, se è rispettata la definizione di lease modification dell'IFRS 16. Gli Amministratori non si attendono un effetto significativo nel bilancio consolidato del Gruppo dall'adozione di tale emendamento.
- In data 28 maggio 2020 lo IASB ha pubblicato un emendamento denominato **"Extension of the Temporary Exemption from Applying IFRS 9 (Amendments to IFRS 4)"**. Le modifiche permettono di estendere l'esenzione temporanea

dall'applicazione IFRS 9 fino al 1° gennaio 2023. Tali modifiche entreranno in vigore il 1° gennaio 2021. Gli Amministratori non si attendono un effetto significativo nel bilancio consolidato del Gruppo dall'adozione di tale emendamento.

### 5) Uso di Stime e Assunzioni

La predisposizione del Resoconto Intermedio di Gestione Consolidato in applicazione degli IFRS richiede da parte degli amministratori l'applicazione di principi e metodologie contabili che, in talune circostanze, si basano su valutazioni e stime basate sull'esperienza storica ed assunzioni che vengono di volta in volta valutate in funzione delle specifiche circostanze. L'applicazione di tali stime ed assunzioni influenza i valori di ricavi, costi, attività e passività e l'informativa a questi relativa, nonché l'indicazione di passività potenziali. Con riferimento ai potenziali impatti derivanti dalla diffusione della pandemia da Covid-19 sulle stime effettuate si rimanda a quanto commentato nel paragrafo "Aggiornamento Covid-19" all'interno della sezione relativa agli eventi significativi di periodo nella Relazione sulla Gestione. I risultati delle poste di Bilancio per le quali sono state utilizzate le suddette stime ed assunzioni, potrebbero differire da quelli riportati a causa dell'incertezza che caratterizza le assunzioni e le condizioni sulle quali si basano le stime.

### 6) Area di consolidamento

In data 24 luglio 2020 è stata perfezionata la cessione al fondo statunitense Architect Equity di una quota di maggioranza pari all'85% del capitale della partecipata Solution Net Systems Inc.

### 7) Criteri di Conversione delle poste in valuta

I cambi utilizzati per le determinazioni del controvalore in Euro dei bilanci espressi in valuta estera delle società controllate (valuta per 1 euro) sono riportati nella seguente tabella:

Valuta (Cod. ISO)	Quantità di valuta per 1 Euro			
	Settembre 2020	Settembre 2020	Dicembre 2019	Settembre 2019
	Cambio finale	Cambio medio del periodo	Cambio finale	Cambio medio del periodo
Dollaro USA (USD)	1,1708	1,1250	1,1234	1,1236
Sterlina Gran Bretagna (GBP)	0,9124	0,8851	0,8508	0,8835
Corona Svedese (SEK)	10,5713	10,5582	10,4468	10,5679
Dollaro di Singapore (SGD)	1,6035	1,5635	1,5111	1,5332
Yen Giapponese (JPY)	123,7600	120,9108	121,9400	122,5696
Dollaro Australiano (AUD)	1,6438	1,6627	1,5595	1,6077
Dollaro Hong Kong (HKD)	9,0742	8,7273	8,7473	8,8074
Renminbi Cinese (CNY)	7,9720	7,8659	7,8205	7,7135
Real (BRL)	6,6308	5,7100	4,5157	4,3646
Mexican Pesos (MXN)	26,1848	24,5232	21,2202	21,6336
Fiorino Ungherese (HUF)	365,5300	348,1272	330,5300	323,0732

## INFORMATIVA SETTORIALE

L'identificazione dei settori operativi è stata effettuata sulla base della reportistica gestionale utilizzata dal più alto livello decisionale al fine di allocare le risorse ai settori e valutarne i risultati. I trasferimenti fra i settori operativi di seguito indicati avvengono a prezzi di mercato in base alle politiche di *transfer price* di Gruppo. Per l'esercizio 2020, a seguito della cessione della divisione Solutions Net Systems Inc., i settori operativi sono individuati nei seguenti:

- **Datalogic** che rappresenta il core business del Gruppo attivo nella progettazione e produzione di lettori di codici a barre, mobile computer, sensori per la rilevazione, misurazione e sicurezza, sistemi di visione, marcatura laser e RFID, destinati a contribuire ad aumentare l'efficienza e la qualità dei processi nei settori Retail, Manufacturing, Transportation & Logistics e Healthcare;
- **Informatics** attiva nella commercializzazione e nella distribuzione di prodotti e soluzioni per la gestione dell'inventario e dei beni mobili dedicate alle piccole e medie aziende.

Le informazioni economiche relative ai settori operativi al 30 settembre 2020 e al 30 settembre 2019 sono le seguenti (Euro/000):

<i>Situazione Economica Divisionale</i>	<b>Datalogic Business</b>	<b>Informatics</b>	<b>Rettifiche</b>	<b>Totale Gruppo 30.09.2020</b>
Ricavi	335.902	12.059	(910)	347.051
EBITDA	37.075	32	98	37.205
% Ricavi	11,04%	0,27%		10,72%
EBIT	8.435	(339)	98	8.194

<i>Situazione Economica Divisionale Riepilogo</i>	<b>Datalogic Business</b>	<b>Informatics</b>	<b>Rettifiche</b>	<b>Totale Gruppo 30.09.2019</b>
Ricavi	428.563	13.682	(836)	441.409
EBITDA	70.414	688	33	71.135
% Ricavi	16,43%	5,03%		16,12%
EBIT	49.716	201	34	49.951

Le informazioni patrimoniali relative ai settori operativi al 30 settembre 2020 e al 30 settembre 2019 sono le seguenti (Euro/000):

<i>Situazione Patrimoniale Divisionale</i>	<b>Datalogic Business</b>	<b>Informatics</b>	<b>Rettifiche</b>	<b>Totale Gruppo 30.09.2020</b>
Totale Attivo	701.612	20.187	(27.026)	694.773
Totale Passivo	317.227	5.771	(273)	322.725
Patrimonio Netto	384.385	14.416	(26.753)	372.048

<i>Situazione Patrimoniale Divisionale</i>	<b>Datalogic Business</b>	<b>Solution Net Systems</b>	<b>Informatics</b>	<b>Rettifiche</b>	<b>Totale Gruppo 30.09.2019</b>
Totale Attivo	830.185	14.372	22.455	(35.036)	831.976
Totale Passivo	418.869	4.782	7.080	(3.056)	427.676
Patrimonio Netto	411.315	9.590	15.375	(31.980)	404.300



## INFORMAZIONI SULLA SITUAZIONE PATRIMONIALE E FINANZIARIA CONSOLIDATA

### ATTIVO

#### Nota 1. Immobilizzazioni materiali

Nel periodo sono stati rilevati investimenti netti per 17.891 migliaia di Euro ed ammortamenti per 9.123 migliaia di Euro, mentre gli effetti cambio sono stati negativi per 2.674 migliaia di Euro. Di seguito si riporta la composizione della voce al 30 settembre 2020 e al 31 dicembre 2019.

	30.09.2020	31.12.2019	Variazione
Terreni	8.568	8.778	(210)
Fabbricati	45.194	31.820	13.374
Altri beni	31.367	35.418	(4.051)
Immobilizzazioni in corso ed acconti	10.494	13.586	(3.092)
<b>Totale</b>	<b>95.623</b>	<b>89.602</b>	<b>6.021</b>

L'incremento alla voce 'Fabbricati' è rappresentato dagli investimenti realizzati per la riorganizzazione del *footprint* globale del Gruppo nell'ambito del piano di razionalizzazione ed efficientamento dei costi di struttura.

La voce "Altri beni" al 30 settembre 2020 include le seguenti categorie: attrezzature industriali e stampi (10.483 migliaia di Euro), impianti e macchinari (9.889 migliaia di Euro), mobili e macchine per ufficio (8.485 migliaia di Euro), impianti generici relativi ai fabbricati (1.276 migliaia di Euro), attrezzature commerciali e *demo room* (679 migliaia di Euro), manutenzioni su beni di terzi (410 migliaia di Euro), costruzioni leggere (96 migliaia di Euro) ed automezzi (49 migliaia di Euro).

Il saldo della voce "Immobilizzazioni in corso e acconti", pari a 10.494 migliaia di Euro, è costituito per 6.406 migliaia di Euro da investimenti relativi alla realizzazione o all'ampliamento degli stabilimenti del Gruppo, per 3.329 migliaia di Euro da stampi in corso di costruzione e per 681 migliaia di Euro da attrezzature e linee produttive autocostruite. L'incremento del periodo è riconducibile principalmente agli investimenti nelle sedi in Germania (1.535 migliaia di Euro) e negli Stati Uniti (376 migliaia di Euro), oltre a stampi in corso di costruzione per 2.034 migliaia di Euro ed attrezzature e linee produttive autocostruite per 489 migliaia di Euro.

#### Nota 2. Immobilizzazioni immateriali

Nel periodo sono stati rilevati investimenti netti per 15.002 migliaia di Euro ed ammortamenti per 8.108 migliaia di Euro, mentre gli effetti cambio sono stati negativi per 7.842 migliaia di Euro. Di seguito si riporta la composizione della voce 30 settembre 2020 e al 31 dicembre 2019.

	30.09.2020	31.12.2019	Variazione
Avviamento	179.057	186.126	(7.069)
Costi di Sviluppo	11.039	9.927	1.112
Altre	23.398	28.430	(5.032)
Immobilizzazioni in corso ed acconti	22.155	12.114	10.041
<b>Totale</b>	<b>235.649</b>	<b>236.597</b>	<b>(948)</b>

## Avviamento

La voce “Avviamento” pari a 179.057 migliaia di Euro è così composta:

	30.09.2020	31.12.2019	Variazione
CGU Datalogic	166.008	172.642	(6.634)
CGU Informatics	13.049	13.483	(434)
<b>Totale</b>	<b>179.057</b>	<b>186.126</b>	<b>(7.068)</b>

La variazione della voce “Avviamento”, rispetto al 31 dicembre 2019, è determinata da differenze di conversione. Tali avviamenti sono allocati alle unità generatrici dei flussi di cassa (*Cash Generating Units - CGU*) rappresentate dalle singole società e/o dai sottogruppi cui riferiscono. La stima del valore recuperabile di ogni *Cash Generating Units* (CGU), associata a ciascuno dei *Goodwill* oggetto di valutazione, è rappresentata dal corrispondente valore d’uso. Lo stesso è stato calcolato attualizzando ad un determinato tasso di sconto i flussi finanziari futuri generati dalla CGU, nella fase produttiva ed al momento della sua dismissione, sulla base del metodo del *Discounted Cash Flow*. I flussi di cassa delle singole CGU sono stimati sulla base dei piani previsionali predisposti da parte del management. Tali piani rappresentano la miglior stima del prevedibile andamento della gestione, sulla base delle strategie aziendali, nonché degli indicatori di crescita del settore di appartenenza e dei mercati di riferimento.

Alla luce del mutato scenario macroeconomico manifestatosi nel 2020 a seguito della diffusione della pandemia Covid-19, la Direzione al 30 giugno 2020 ha aggiornato le analisi di recuperabilità degli avviamenti iscritti, effettuate al termine del precedente esercizio mediante la realizzazione dei test di *impairment* approvati dal Consiglio di Amministrazione e dal Comitato Controllo Rischi, Remunerazione e Nomine di Datalogic S.p.A in data 14 febbraio 2020.

In particolare, i test di *impairment* sono stati aggiornati sulla base delle previsioni di *forecast* 2020 riflettendo nelle stime dei successivi anni di piano le previsioni macroeconomiche e di settore disponibili. Sono inoltre state svolte *sensitivity analysis* e *stress test* in ipotesi multi-scenario sui dati previsionali. L’esito delle suddette analisi non ha evidenziato la necessità di contabilizzare alcuna svalutazione, mostrando margini positivi anche nelle analisi di scenario più prudenziali.

## Costi di Sviluppo, Altre Immobilizzazioni Immateriali, Immobilizzazioni in corso e acconti

La voce “Costi di sviluppo”, che ammonta a 11.039 migliaia di Euro, è costituita da progetti di sviluppo prodotto. La voce “Altre”, pari a 23.398 migliaia di Euro, è costituita prevalentemente dalle attività immateriali acquisite nell’ambito delle aggregazioni aziendali realizzate dal Gruppo negli anni precedenti e da implementazioni di software. Il dettaglio è evidenziato nel seguito:

	30.09.2020	31.12.2019	Variazione
Brevetti	11.326	14.184	(2.858)
Know How	2.009	3.066	(1.057)
Contratto di licenza	2.140	2.943	(803)
Software	7.922	8.098	(175)
Altri	-	138	(138)
<b>Totale</b>	<b>23.398</b>	<b>28.430</b>	<b>(5.032)</b>

La voce “**Immobilizzazioni in corso e acconti**”, pari a 22.155 migliaia di Euro, è attribuibile per Euro 19.470 migliaia di Euro alla capitalizzazione dei costi relativi ai progetti di sviluppo prodotto ancora in corso di completamento e per 2.685 migliaia di Euro ad implementazioni software non ancora completate.

### **Nota 3. Immobilizzazioni Diritti d’Uso**

Nel periodo sono stati rilevati investimenti netti per 4.122 migliaia di Euro ed ammortamenti per 4.105 migliaia di Euro, mentre gli effetti cambio sono stati negativi per 124 migliaia di Euro. Di seguito si riporta la composizione della voce 30 settembre 2020 e al 31 dicembre 2019.

	<b>30.09.2020</b>	<b>31.12.2019</b>	<b>Variazione</b>
Fabbricati	7.303	7.560	(257)
Veicoli	2.247	2.041	206
Macchine Ufficio	96	152	(56)
<b>Totale</b>	<b>9.646</b>	<b>9.753</b>	<b>(107)</b>

### **Nota 4. Partecipazioni in collegate**

Le partecipazioni non di controllo detenute dal Gruppo al 30 settembre 2020 non hanno subito alcuna variazione rispetto all’esercizio precedente e sono dettagliate nel seguito.

	<b>31.12.2019</b>	<b>Incrementi</b>	<b>Decrementi</b>	<b>30.09.2020</b>
CAEN RFID Srl	550			550
R4I	150			150
Datalogic Automation AB	2			2
Specialvideo Srl	29			29
Datasensor GMBH	45			45
<b>Totale</b>	<b>776</b>	<b>-</b>	<b>-</b>	<b>776</b>

## Nota 5. Attività e Passività Finanziarie per categoria

Si riporta nella tabella che segue il dettaglio delle “Attività e Passività finanziarie” secondo quanto previsto dall’IFRS 9:

	Attività finanziarie al costo ammortizzato	Attività finanziarie al FV imputato al conto economico	Attività finanziarie al FV imputato ad OCI	30.09.2020
<b>Attività finanziarie non correnti</b>	<b>1.247</b>	-	<b>8.141</b>	<b>9.388</b>
Attività finanziarie - Partecipazioni			8.141	8.141
Altri crediti	1.247			1.247
<b>Attività finanziarie correnti</b>	<b>167.010</b>	<b>19.724</b>	<b>2.135</b>	<b>188.869</b>
Crediti commerciali	63.019			63.019
Altri crediti	20.423			20.423
Attività finanziarie - Altri		19.724		19.724
Attività finanziarie - Finanziamenti			2.135	2.135
Cassa e altre attività equivalenti	83.568			83.568
<b>Totale</b>	<b>168.257</b>	<b>19.724</b>	<b>10.276</b>	<b>198.257</b>

	Derivati	Passività finanziarie al costo ammortizzato	30.09.2020
<b>Passività finanziarie non correnti</b>	-	<b>127.175</b>	<b>127.175</b>
Debiti finanziari		111.421	111.421
Altri debiti		15.754	15.754
<b>Passività finanziarie correnti</b>	-	<b>138.014</b>	<b>138.014</b>
Debiti commerciali		59.700	59.700
Altri debiti		44.437	44.437
Debiti finanziari a breve termine		33.877	33.877
<b>Totale</b>	-	<b>265.189</b>	<b>265.189</b>

La determinazione del *fair value* delle attività finanziarie e delle passività finanziarie avviene secondo metodologie classificabili nei vari livelli di gerarchia del *fair value* così come definita dall’IFRS 13. In particolare, il Gruppo fa ricorso a modelli interni di valutazione, generalmente utilizzati nella pratica finanziaria, sulla base di prezzi forniti dagli operatori di mercato o di quotazioni rilevate su mercati attivi.

### Fair value – gerarchia

Tutti gli strumenti finanziari iscritti al valore equo sono classificati in tre categorie definite di seguito:

**Livello 1:** quotazioni di mercato;

**Livello 2:** tecniche valutative (basate su dati di mercato osservabili);

**Livello 3:** tecniche valutative (non basate su dati di mercato osservabili).

	Livello 1	Livello 2	Livello 3	30.09.2020
<b>Attività valutate al fair value</b>				
Attività finanziarie - Partecipazioni	7.348		793	8.141
Attività finanziarie - Altri	19.724	-	2.135	21.859
<b>Totale attività valutate al fair value</b>	<b>27.072</b>	-	<b>2.928</b>	<b>30.000</b>

## Nota 6. Attività finanziare

Le Attività finanziarie includono le seguenti:

	30.09.2020	31.12.2019	Variazione
Attività finanziarie non correnti	8.141	9.465	(1.324)
Attività finanziarie correnti	21.859	31.200	(9.341)
<b>Totale</b>	<b>30.000</b>	<b>58.120</b>	<b>(28.120)</b>

La voce “Attività finanziarie correnti” è costituita principalmente da investimenti di liquidità aziendale e sono rappresentate da polizze assicurative e fondi comuni d’investimento. La variazione si riferisce alla valutazione al *fair value* del periodo e all’investimento finanziario convertibile in capitale nella società AWM Smart Shelf pari a 2.135 migliaia di Euro e alla cessione di un investimento alla controllante a valori di mercato.

La voce “Attività finanziarie non correnti” è costituita da partecipazioni in altre imprese detenute dal Gruppo come di seguito dettagliato:

	31.12.2019	Incrementi	Decrementi	Adeguamento fair value	Adeguamento cambi	30.09.2020
Partecipazioni quotate	8.860			(1.402)	(110)	7.348
Partecipazioni non quotate	605	941	(82)	(671)		793
<b>Totale</b>	<b>9.465</b>	<b>941</b>	<b>(82)</b>	<b>(2.073)</b>	<b>(110)</b>	<b>8.141</b>

Le “Partecipazioni quotate” sono rappresentate dall’investimento nell’1,2% del capitale della società giapponese Idec Corporation quotata alla Borsa di Tokyo, la variazione del periodo è relativa agli adeguamenti cambi e fair value.

Alla voce “Partecipazioni non quotate” è stato iscritto l’importo relativo al 15% dell’investimento nel capitale della società Solution Net Systems Inc. la variazione del periodo è relativa agli adeguamenti cambi e fair value.

## Nota 7. Crediti commerciali e altri

Di seguito si riporta la composizione della voce al 30 settembre 2020 e al 31 dicembre 2019:

	30.09.2020	31.12.2019	Variazione
Crediti Commerciali	61.438	73.164	(11.726)
Attività derivanti da contratto	4.015	5.361	(1.346)
Fondo Svalutazione Crediti	(2.434)	(1.217)	(1.217)
<b>Crediti commerciali netti</b>	<b>63.019</b>	<b>77.308</b>	<b>(14.289)</b>
<b>Crediti verso collegate</b>	<b>1.544</b>	<b>895</b>	<b>649</b>
<b>Totale Crediti commerciali</b>	<b>64.563</b>	<b>78.203</b>	<b>(13.640)</b>
Altri crediti - ratei e risconti correnti	20.500	24.924	(4.424)
Altri crediti - ratei e risconti non correnti	1.247	1.334	(87)
<b>Totale altri crediti - ratei e risconti</b>	<b>21.747</b>	<b>26.258</b>	<b>(4.511)</b>
Parte non corrente Crediti commerciali ed altri crediti	1.247	1.334	(87)
<b>Parte corrente Crediti commerciali ed altri crediti</b>	<b>85.063</b>	<b>103.127</b>	<b>(18.064)</b>

### Crediti commerciali

I “Crediti commerciali” al 30 settembre 2020, al lordo del fondo svalutazione crediti, ammontano a 64.563 migliaia di Euro e risultano in diminuzione del 17,4%. Al 30 settembre 2020 i crediti commerciali ceduti al factoring ammontano a 25.482 migliaia di Euro (rispetto a 36.566 migliaia di Euro alla fine del 2019). I Crediti commerciali verso consociate derivano da rapporti di natura commerciale conclusi a normali condizioni di mercato.

### Altri crediti – ratei e risconti

Il dettaglio della voce “altri crediti – ratei e risconti” è riportato nel seguito. La variazione del periodo è principalmente rappresentata dall’incasso di crediti IVA.

	30.09.2020	31.12.2019	Variazione
Altri crediti a breve	2.997	2.311	686
Altri crediti a lungo	1.247	1.334	(87)
Credito IVA	13.159	18.534	(5.375)
Ratei e risconti	4.344	4.079	265
<b>Totale</b>	<b>21.747</b>	<b>26.258</b>	<b>(4.511)</b>

La voce “Ratei e risconti” è costituita principalmente da canoni assicurativi, Hardware e Software.

## Nota 8. Rimanenze

	30.09.2020	31.12.2019	Variazione
Materie prime, sussidiarie e di consumo	38.806	41.754	(2.948)
Prodotti in corso di lavorazione e semilavorati	15.365	23.582	(8.217)
Prodotti finiti e merci	29.602	37.585	(7.983)
<b>Totale</b>	<b>83.773</b>	<b>102.921</b>	<b>(19.148)</b>

Le rimanenze sono esposte al netto di un fondo obsolescenza che al 30 settembre 2020 ammonta a 11.091 migliaia di Euro (10.121 migliaia di Euro al 31 dicembre 2019). La movimentazione del fondo obsolescenza al 30 settembre 2020 e 30 settembre 2019 è riportata di seguito:

	2020	2019
<b>1 gennaio</b>	<b>10.121</b>	<b>11.222</b>
Adeguamento cambio	(157)	129
Accantonamenti	2.864	140
Utilizzi (Rilasci)	(1.737)	(1.087)
<b>30 settembre</b>	<b>11.091</b>	<b>10.404</b>

### Nota 9. Crediti e debiti tributari

	30.09.2020	31.12.2019	Variazione
Crediti tributari	25.067	24.421	646
<i>di cui verso controllante</i>	<i>14.242</i>	<i>12.742</i>	<i>1.500</i>
Debiti tributari	(23.246)	(25.822)	2.576
<i>di cui verso controllante</i>	<i>(16.364)</i>	<i>(15.913)</i>	<i>(451)</i>
<b>Totale</b>	<b>1.821</b>	<b>(1.401)</b>	<b>3.222</b>

Al 30 settembre 2020 la voce "Crediti tributari" ammonta a 25.067 migliaia di Euro, registrando un incremento di 646 migliaia di Euro rispetto alla fine dell'esercizio 2019 (24.421 migliaia di Euro al 31 dicembre 2019). In questa voce è classificato il credito IRES pari a 14.242 migliaia di Euro (12.742 migliaia di Euro al 31 dicembre 2019) verso la controllante Hydra S.p.A. generatosi nell'ambito del consolidato fiscale.

Al 30 settembre 2020 la voce "Debiti tributari" ammonta a 23.246 migliaia di Euro e registra un decremento di 2.576 migliaia di Euro (25.822 migliaia di Euro al 31 dicembre 2019). In questa voce è classificato per un importo di 16.364 migliaia di Euro (15.913 migliaia di Euro al 31 dicembre 2019) il debito IRES verso la controllante Hydra S.p.A. generatosi nell'ambito del consolidato fiscale.

## PASSIVO E PATRIMONIO NETTO

### Nota 10. Patrimonio Netto

Il dettaglio dei conti di Patrimonio Netto è riportato di seguito.

	30.09.2020	31.12.2019	Variazione
Capitale sociale	30.392	30.392	-
Riserva Sovrapprezzo Azioni	111.779	111.779	-
Azioni proprie in portafoglio	(21.899)	(15.113)	(6.786)
<b>Capitale sociale e riserve</b>	<b>120.272</b>	<b>127.058</b>	<b>(6.786)</b>
Riserva di Conversione	14.662	26.550	(11.888)
Altre riserve	4.793	5.756	(963)
Utili esercizi precedenti	225.947	192.885	33.062
<b>Utile dell'esercizio di Gruppo</b>	<b>4.211</b>	<b>50.069</b>	<b>(45.858)</b>
<b>Totale patrimonio netto di Gruppo</b>	<b>369.885</b>	<b>402.318</b>	<b>(32.433)</b>
Utile (perdita) del periodo di Terzi	349	212	137
Capitale di Terzi	1.814	1.641	173
<b>Totale patrimonio netto consolidato</b>	<b>372.048</b>	<b>404.171</b>	<b>(32.123)</b>

### Capitale Sociale

Al 30 settembre 2020 il capitale sociale pari a 30.392 migliaia di Euro rappresenta il capitale sociale interamente sottoscritto e versato dalla Capogruppo Datalogic S.p.A. È costituito da un numero totale di azioni ordinarie pari a 58.446.491, di cui 1.754.131 detenute come azioni proprie per un controvalore di 21.899 migliaia di Euro pari al 3% del capitale, per cui le azioni in circolazione a tale data sono pari a 56.692.360. Le azioni hanno un valore nominale unitario pari ad Euro 0,52.

### Altre Riserve

Al 30 settembre 2020 le principali variazioni delle altre riserve sono dettagliate come segue:

- variazione negativa della riserva di conversione per 11.888 migliaia di Euro;
- variazione positiva della riserva di cash flow hedge per 151 migliaia di Euro;
- variazione negativa della riserva attività finanziarie valutate a FVOCI per 1.519 migliaia di Euro.



### Nota 11. Debiti finanziari

Si riporta di seguito la composizione dei debiti finanziari:

	30.09.2020	31.12.2019	Variazione
Debiti finanziari non correnti	111.421	115.578	(4.157)
Debiti finanziari correnti	33.877	54.099	(20.222)
<b>Totale</b>	<b>145.298</b>	<b>169.677</b>	<b>(24.379)</b>

Tale voce è così dettagliata:

	30.09.2020	31.12.2019	Variazione
Finanziamenti bancari	133.877	157.527	(23.650)
Debiti finanziari per leasing operativi	9.991	10.061	(70)
Debiti verso società di factoring	1.395	1.868	(473)
Scoperti bancari (conti correnti ordinari)	35	221	(186)
<b>Totale</b>	<b>145.298</b>	<b>169.677</b>	<b>(24.379)</b>

Di seguito si riporta il dettaglio delle movimentazioni della voce “finanziamenti bancari” al 30 settembre 2020 e al 30 settembre 2019:

	2020	2019
<b>1 gennaio</b>	<b>157.527</b>	<b>204.721</b>
Incrementi		
Decrementi per rimborso rate	(24.034)	(23.825)
Rideterminazione costo ammortizzato	384	320
<b>30 settembre</b>	<b>133.877</b>	<b>181.216</b>

### Covenants

Alcuni contratti di finanziamento prevedono il rispetto da parte del Gruppo di *covenants* finanziari, misurati con cadenza semestrale al 30 giugno e al 31 dicembre, riepilogati nella tabella seguente:

Banca	Società	Covenants	Frequenza	Bilancio riferimento
Club Deal	Datalogic SpA	PFN/Ebitda 2,75	semestrale	Consolidato
B.E.I.	Datalogic SpA	PFN/Ebitda 2,75	semestrale	Consolidato

Al 30 giugno 2020 tutti i *covenants* risultavano rispettati.

### Nota 12. Imposte differite nette

Le attività e passività per imposte differite derivano sia da componenti positivi già contabilizzati a conto economico, la cui tassazione è differita in applicazione della vigente normativa tributaria, sia da differenze di natura temporanea tra il valore delle attività e passività iscritte nel bilancio consolidato ed il relativo valore rilevante ai fini fiscali.

La fiscalità differita attiva è contabilizzata rispettando i presupposti di recuperabilità futura delle differenze temporanee da cui ha tratto origine, ovvero sulla base di piani strategici di natura economica e fiscale.

Le differenze temporanee che generano fiscalità differita attiva sono rappresentate principalmente da perdite fiscali e imposte pagate all'estero, fondi rischi e oneri e adeguamenti cambi. La fiscalità differita passiva è principalmente imputabile a differenze temporanee per adeguamenti cambi e differenze civilistiche e fiscali dei piani di ammortamento delle immobilizzazioni materiali e immateriali.

	30.09.2020	31.12.2019	Variazione
Attività per imposte differite	44.361	43.572	789
Passività per imposte differite	(17.161)	(17.819)	658
<b>Imposte differite nette</b>	<b>27.200</b>	<b>25.753</b>	<b>1.447</b>

La variazione delle imposte differite è legata principalmente al rilascio della fiscalità differita rilevata su imponibili divenuti tassabili nell'esercizio e rappresentati da proventi su cambi e dividendi da società partecipate, nonché alla rilevazione di crediti per imposte anticipate sulle perdite fiscali delle società italiane.

Le attività per imposte anticipate includono attività sorte con riferimento a crediti per imposte versate all'estero la cui recuperabilità è soggetta a limiti temporali. In considerazione degli impatti dell'attuale crisi conseguente alla diffusione della pandemia a Covid-19, la Direzione del Gruppo ha provveduto a rivedere, sulla base delle informazioni attualmente disponibili, le stime di reddito imponibile al fine di verificare la recuperabilità delle attività iscritte in bilancio. All'esito delle analisi effettuate gli Amministratori ritengono che, allo stato attuale, non sussistano rischi di recuperabilità.

### Nota 13. Fondi TFR e di quiescenza

Di seguito si riporta il dettaglio delle movimentazioni della voce "Fondi TFR e di quiescenza" al 30 settembre 2020 e al 30 settembre 2019:

	2020	2019
<b>1 gennaio</b>	<b>7.026</b>	<b>6.541</b>
Quota accantonata nel periodo	1.374	1.674
Utilizzi	(863)	(815)
Attualizzazione	-	-
Altri movimenti	-	32
Credito v/Inps per fondo TFR	(680)	(848)
<b>30 settembre</b>	<b>6.858</b>	<b>6.584</b>

### Nota 14. Fondi rischi e oneri

Il totale della voce "Fondi rischi e oneri" risulta così suddivisa:

	30.09.2020	31.12.2019	Variazione
Fondi per rischi ed oneri parte corrente	4.543	4.273	270
Fondi per rischi ed oneri parte non corrente	4.451	4.916	(465)
<b>Totale</b>	<b>8.994</b>	<b>9.189</b>	<b>(195)</b>

Di seguito si riporta la composizione e la movimentazione di tale voce:

	31.12.2019	Incrementi	(Utilizzi) e (Rilasci)	Diff. cambio	30.09.2020
Fondo garanzia prodotti	8.305	-	(896)	(2)	7.407
Altri	885	768	(34)	(32)	1.587
<b>Totale</b>	<b>9.189</b>	<b>768</b>	<b>(930)</b>	<b>(34)</b>	<b>8.994</b>

Il “Fondo garanzia prodotti” è costituito a fronte della stima dei costi da sostenere per interventi di assistenza su prodotti venduti sino al 30 settembre 2020 e coperti da garanzia periodica; tale fondo ammonta a 7.407 migliaia di Euro (di cui 4.148 migliaia di Euro a lungo termine) ed è ritenuto adeguato a fronteggiare lo specifico rischio cui si riferisce.

La voce “Altri” è composta principalmente da accantonamenti a fronte di potenziali passività fiscali, cause di natura giuslavoristica, accantonamenti per piano di riorganizzazione aziendale e indennità suppletiva di clientela. Il Gruppo ha in essere contenziosi di natura non rilevante il cui rischio è valutato dagli esperti di cui si avvale come possibile e per i quali non sono stati effettuati accantonamenti come previsto dallo IAS 37.

#### Nota 15. Debiti commerciali e altri debiti

	30.09.2020	31.12.2019	Variazione
Debiti Commerciali	58.200	104.193	(45.993)
Passività derivanti da contratto - anticipi da clienti	1.500	1.648	(148)
<b>Debiti commerciali</b>	<b>59.700</b>	<b>105.841</b>	<b>(46.141)</b>
<b>Debiti verso collegate</b>	<b>34</b>	<b>55</b>	<b>(21)</b>
<b>Debiti verso correlate</b>	<b>-</b>	<b>133</b>	<b>(133)</b>
<b>Totale Debiti commerciali</b>	<b>59.734</b>	<b>106.029</b>	<b>(46.295)</b>
Altri debiti - ratei e risconti correnti	44.557	48.124	(3.567)
Altri debiti - ratei e risconti non correnti	15.754	16.684	(930)
<b>Totale Altri Debiti - Ratei e Risconti</b>	<b>60.311</b>	<b>64.808</b>	<b>(4.497)</b>
Meno: parte non-corrente	15.754	16.684	(930)
<b>Parte corrente</b>	<b>104.291</b>	<b>154.153</b>	<b>(49.862)</b>

I debiti commerciali ammontano 59.734 migliaia di Euro e segnano una variazione in diminuzione rispetto all’esercizio precedente per 46.295 migliaia di Euro.

#### Altri debiti – ratei e risconti

Il dettaglio di tale voce è riportato nel seguito.

	30.09.2020	31.12.2019	Variazione
Ratei e risconti non correnti	15.754	16.684	(930)
Altri debiti a breve:	25.509	27.134	(1.625)
Debiti verso il personale	17.303	17.883	(580)
Debiti verso istituti di previdenza e sicurezza sociale	6.322	6.382	(60)
Debiti diversi	1.884	2.869	(985)
Debiti IVA	2.714	3.673	(959)
Ratei e risconti correnti	16.334	17.317	(983)
<b>Totale</b>	<b>60.311</b>	<b>64.808</b>	<b>(4.497)</b>

I debiti verso il personale rappresentano il debito, per retribuzioni e ferie, maturato dal personale al 30 settembre 2020. La voce “Ratei e risconti” è composta principalmente dal differimento dei ricavi relativi ai contratti di manutenzioni pluriennali.

## INFORMAZIONI SUL CONTO ECONOMICO

### Nota 16. Ricavi

I Ricavi suddivisi per natura sono riportati nella tabella che segue:

	Nove mesi chiusi al		Variazione
	30.09.2020	30.09.2019 Riesposto	
Ricavi vendita prodotti	318.386	410.431	(92.045)
Ricavi per servizi	28.665	30.978	(2.313)
<b>Ricavi totali</b>	<b>347.051</b>	<b>441.409</b>	<b>(94.358)</b>

Nel corso dei primi nove mesi 2020 i ricavi netti consolidati ammontano a 347.051 migliaia di Euro e risultano in flessione del 21,4% rispetto a 441.409 migliaia di Euro dello stesso periodo del 2019. Di seguito è riportata la disaggregazione dei ricavi del Gruppo per metodo di rilevazione e settore operativo:

Ripartizione Ricavi per metodo di rilevazione	Datalogic	Informatics	Rettifiche	30.09.2020
Ricavi per la cessione di beni e servizi - point in time	305.679	8.583	(910)	313.351
Ricavi per la cessione di beni e servizi - over the time	30.223	3.476		33.700
<b>Totale</b>	<b>335.902</b>	<b>12.059</b>	<b>(910)</b>	<b>347.051</b>

Ripartizione Ricavi per metodo di rilevazione	Datalogic	Informatics	Rettifiche	30.09.2019 Riesposto
Ricavi per la cessione di beni e servizi - point in time	386.473	11.419	(836)	397.056
Ricavi per la cessione di beni e servizi - over the time	42.090	2.263		44.353
<b>Totale</b>	<b>428.563</b>	<b>13.682</b>	<b>(836)</b>	<b>441.409</b>

Il Gruppo riconosce i ricavi per la cessione di beni e servizi in un momento specifico quando il controllo delle attività è stato trasferito al cliente, in genere contestualmente alla consegna del bene o alla prestazione del servizio.

La rilevazione dei ricavi avviene invece nel corso del tempo, in base allo stato avanzamento di esecuzione delle obbligazioni contrattuali. Tale voce include ricavi derivanti da commesse e da contratti di estensione di garanzia pluriennali.

Ripartizione Ricavi per natura	Datalogic	Informatics	Rettifiche	30.09.2020
Vendita di Beni	310.756	8.538	(908)	318.386
Vendita di Servizi	25.146	3.521	(2)	28.665
<b>Totale</b>	<b>335.902</b>	<b>12.059</b>	<b>(910)</b>	<b>347.051</b>

Ripartizione Ricavi per natura	Datalogic	Informatics	Rettifiche	30.09.2019 Riesposto
Vendita di Beni	400.713	10.552	(834)	410.431
Vendita di Servizi	27.850	3.130	(2)	30.978
<b>Totale</b>	<b>428.563</b>	<b>13.682</b>	<b>(836)</b>	<b>441.409</b>

### Nota 17. Costo del venduto e costi operativi

Nel seguito sono illustrati gli andamenti del costo del venduto e dei costi operativi al 30 settembre 2020 confrontati con lo stesso periodo dell'esercizio precedente al lordo dei proventi ed oneri non ricorrenti.

	Nove mesi chiusi al		Variazione
	30.09.2020	30.09.2019 Riesposto	
<b>Costo del Venduto</b>	<b>188.849</b>	<b>221.738</b>	<b>(32.889)</b>
<b>Costi Operativi</b>	<b>153.242</b>	<b>175.321</b>	<b>(22.079)</b>
Spese di ricerca e sviluppo	41.382	47.183	(5.801)
Spese di distribuzione	74.479	89.763	(15.284)
Spese amministrative e generali	35.930	36.558	(628)
Altre spese operative	1.451	1.817	(366)
<b>Totale</b>	<b>342.091</b>	<b>397.059</b>	<b>(54.968)</b>

#### Costo del venduto

Tale voce risulta pari a 188.849 migliaia di Euro e nei primi nove mesi del 2020 ha subito un decremento del 14,8% rispetto allo stesso periodo del 2019 in parte dovuta alla riduzione dei volumi ed in parte al piano di riduzione dei costi attuato nella prima parte dell'anno, mentre l'incidenza sui ricavi risulta incrementata del 4,2% a 54,4% (50,2% nello stesso periodo del 2019).

#### Costi operativi

I costi operativi grazie al piano di riduzioni dei costi sono diminuiti del 12,6% passando da 175.321 a 153.242 migliaia di Euro; l'incidenza sul fatturato passa dal 39,7% al 44,2%, registrando un peggioramento del 4,5%.

Le "spese di ricerca e sviluppo" ammontano a 41.382 migliaia di Euro e risultano in diminuzione rispetto allo stesso periodo dell'esercizio precedente, ma con una maggior incidenza percentuale sul fatturato pari all'11,9% (10,7% nello stesso periodo dell'esercizio precedente), a seguito del rafforzamento degli investimenti strategici nella gamma prodotto.

Le "spese di distribuzione" ammontano a 74.479 migliaia di Euro e risultano in significativa diminuzione rispetto allo stesso periodo dell'esercizio precedente sia a causa della contrazione dei volumi che per le efficienze raggiunte grazie alla riorganizzazione della struttura commerciale.

Le "spese amministrative e generali" ammontano a 35.930 migliaia di Euro, registrando un decremento dell'1,7%.

Le "Altre spese operative", pari a 1.451 migliaia di Euro, sono in diminuzione rispetto allo stesso periodo dell'esercizio precedente, in particolare per la diminuzione della voce "Imposte-tasse non sul reddito", e sono dettagliate nel seguito.

	Nove mesi chiusi al		Variazione
	30.09.2020	30.09.2019 Riesposto	
Imposte-tasse non sul reddito	1.209	1.732	(523)
Accantonamento fondo rischi	116	18	98
Rivalsa costi	70	9	61
Minusvalenze su cespiti	14	41	(27)
Altri	42	17	25
<b>Totale</b>	<b>1.451</b>	<b>1.817</b>	<b>(366)</b>

## Costi per natura

Nella tabella che segue si riporta il dettaglio dei costi totali (costo del venduto e costi operativi) classificati per natura:

	Nove mesi chiusi al		Variazione
	30.09.2020	30.09.2019 Riesposto	
Acquisti	129.078	184.849	(55.772)
Variazione rimanenze	15.495	(16.041)	31.537
Costo del personale	114.485	138.255	(23.770)
Ammortamenti e svalutazioni	21.336	19.661	1.675
Ricevimento e spedizione merci	12.696	14.754	(2.058)
Materiale di consumo per studi e ricerche	5.138	6.180	(1.042)
Spese Marketing	5.099	5.010	89
Consulenze legali, fiscali e altre	4.544	3.643	901
Spese EDP	4.131	4.252	(121)
Spese viaggi, trasferte, meetings	3.412	8.632	(5.220)
Spese per Certificazione Qualità	3.285	1.680	1.605
Consulenze tecniche R&D	3.005	2.819	186
Riparazioni e accantonamento al fondo garanzia	2.581	2.305	276
Royalties	2.238	3.725	(1.487)
Spese fabbricati	1.941	2.422	(481)
Spese telefoniche	1.848	1.259	589
Utenze	1.434	1.690	(256)
Costi per servizi vari	1.201	1.617	(416)
Spese impianti e macchinari e altri beni	1.087	1.125	(38)
Compensi agli amministratori	840	1.514	(674)
Commissioni	822	850	(28)
Spese certificazione bilancio	684	865	(181)
Assicurazioni	609	521	88
Spese auto	579	1.050	(471)
Spese rappresentanza	439	733	(294)
Altri	4.084	3.689	395
<b>Totale costo del venduto e costi operativi</b>	<b>342.091</b>	<b>397.059</b>	<b>(54.968)</b>

I **costi per gli acquisiti e la variazione delle rimanenze** sono in diminuzione di 24.235 migliaia di Euro (-14,4%) rispetto allo stesso periodo del 2019 per effetto dei minori volumi e della razionalizzazione dei costi di produzione.

Il **costo del personale** pari a 114.485 migliaia di Euro (138.255 migliaia di Euro nello stesso periodo del 2019) registra una variazione in diminuzione di 23.770 migliaia di Euro rispetto al periodo precedente (-17,2%). La variazione rispetto al 30 settembre 2019 è principalmente dovuta al ricorso agli ammortizzatori sociali, all'utilizzo delle spettanze e ferie relative ad anni precedenti, ed in parte ad una riduzione dell'organico in forza nelle strutture produttive e commerciali. Il dettaglio del costo del personale è riportato nella tabella che segue.

	Nove mesi chiusi al		Variazione
	30.09.2020	30.09.2019 Riesposto	
Salari e stipendi	86.393	105.143	(18.750)
Oneri sociali	18.225	21.364	(3.139)
Trattamento di fine rapporto	1.572	1.764	(192)
Trattamento di quiescenza e simili	1.290	1.259	31
Altri costi del personale	7.005	8.725	(1.720)
<b>Totale</b>	<b>114.485</b>	<b>138.255</b>	<b>(23.770)</b>

L'incremento della voce **"ammortamenti e svalutazioni"** per 1.675 migliaia di Euro è dovuto principalmente ai maggiori investimenti sia sugli impianti di produzione che sullo sviluppo prodotto.

Le **"Spese ricevimento e spedizione merci"** pari a 12.696 migliaia di Euro registrano un decremento del 13,9% a seguito della contrazione dei volumi.

Le **"Spese per Certificazione Qualità"** pari a 3.285 migliaia di Euro sono aumentate di 1.605 migliaia di Euro rispetto allo stesso periodo del 2019, a seguito della certificazione di nuovi prodotti.

Le spese per **"Consulenze tecniche R&D"** sono pari a 3.005 migliaia di Euro e sono aumentate di 186 migliaia di Euro rispetto allo stesso periodo del 2019 a fronte dei maggiori investimenti in R&D.

Le **"Spese viaggi, trasferte, meetings"** pari a 3.412 migliaia di Euro registrano un decremento del 60,5%, migliorando l'incidenza percentuale sul fatturato rispetto al periodo precedente (-1,0%) a seguito del piano di riduzione dei costi.

#### Nota 18. Altri ricavi

	Nove mesi chiusi al		Variazione
	30.09.2020	30.09.2019 Riesposto	
Contributi alle spese di Ricerca e Sviluppo	1.232	2.968	(1.736)
Proventi e ricavi diversi	1.855	2.431	(576)
Affitti	26	73	(47)
Plusvalenze da alienazioni cespiti	29	77	(48)
Sopravvenienze e insussistenze attive	52	6	46
Altri	40	46	(6)
<b>Totale</b>	<b>3.234</b>	<b>5.601</b>	<b>(2.367)</b>

La variazione della voce **"Contributi alle spese di Ricerca e Sviluppo"** è attribuita principalmente al minor credito d'imposta per attività di Ricerca e Sviluppo.

### Nota 19. Risultato della gestione finanziaria

	Nove mesi chiusi al		Variazione
	30.09.2020	30.09.2019	
Proventi/ (oneri) finanziari	(1.877)	(572)	(1.305)
Differenze cambi	(4.361)	1.543	(5.904)
Spese bancarie	(639)	(938)	299
Altri	894	45	849
<b>Totale Gestione Finanziaria netta</b>	<b>(5.983)</b>	<b>78</b>	<b>(6.061)</b>

La gestione finanziaria netta è negativa per 5.983 migliaia di Euro, segnando un peggioramento di 6.061 migliaia di Euro rispetto ad un risultato positivo di 78 migliaia di Euro dello stesso periodo del 2019, imputabile principalmente all'andamento sfavorevole delle differenze cambio ed al risultato negativo derivante dagli investimenti di liquidità.

### Nota 20. Imposte

	Nove mesi chiusi al		Variazione
	30.09.2020	30.09.2019 Riesposto	
Utile/(Perdita) ante imposte derivante dalle attività in funzionamento	2.211	50.029	(47.818)
Imposte sul reddito	(69)	22.438	(22.507)
Imposte differite	(2.107)	(11.123)	9.016
<b>Totale</b>	<b>(2.176)</b>	<b>11.315</b>	<b>(13.491)</b>
<b>tax rate</b>	<b>-98,4%</b>	<b>22,6%</b>	<b>-121,0%</b>

L'aliquota fiscale media è pari al -98,4% nei primi nove mesi del 2020 (22,6% al 30 settembre 2019) è determinata dagli effetti relativi alla tassazione dei dividendi, dai benefici connessi ad agevolazioni fiscali (*patent box*), nonché dalla rilevazione delle imposte anticipate sulle perdite fiscali delle società italiane.

### Nota 21. Utile (Perdita) derivante da attività cessate

Nel corso del secondo trimestre 2020 il Gruppo ha ricevuto manifestazioni di interesse per la controllata Solution Net Systems Inc., a seguito delle quali è stato avviato il processo di vendita. La cessione di una quota di maggioranza pari all'85% del capitale della società è stata perfezionata in data 24 luglio 2020, pertanto nel presente Resoconto Intermedio di Gestione la situazione economica della Solution Net Systems Inc. è stata classificata nel risultato delle attività cessate.

L'attività di Solution Net Systems Inc., specializzata nella fornitura ed installazione di soluzioni integrate dedicate al settore postale e ai centri di distribuzione del settore Retail, rappresentava sino alla data della cessione un settore operativo. A seguito della classificazione della partecipata come attività cessata, il segmento non viene più presentato nella nota relativa ai settori operativi.



Di seguito sono riepilogati i risultati economici di Solution Net Systems Inc. per il periodo:

<b>CONTO ECONOMICO</b>	<b>30.09.2020</b>	<b>30.09.2019</b>
<b>Ricavi</b>	<b>11.131</b>	<b>21.741</b>
Costo del venduto	(8.398)	(18.610)
<b>Margine lordo di contribuzione</b>	<b>2.733</b>	<b>3.131</b>
Spese per ricerca e sviluppo	(333)	(404)
Spese di distribuzione	(1.082)	119
Spese amministrative e generali	(584)	(710)
Altre spese operative	(21)	(45)
<b>Totale costi operativi</b>	<b>(2.020)</b>	<b>(1.040)</b>
<b>Risultato operativo</b>	<b>713</b>	<b>2.091</b>
Risultato della gestione finanziaria	(382)	(737)
<b>Utile/(Perdita) ante imposte</b>	<b>331</b>	<b>1.354</b>
Imposte sul reddito	(158)	(390)
<b>Utile/(Perdita) del periodo</b>	<b>173</b>	<b>964</b>

Il controvalore base della transazione è stato pari a 4 milioni di dollari americani soggetto ad aggiustamento prezzo.

## Nota 22. Utile/Perdita per azione

### Utile/Perdita per azione

Come richiesto dallo IAS 33 si forniscono le informazioni sui dati utilizzati per il calcolo del risultato economico per azione base. Il risultato base per azione è calcolato dividendo il risultato economico del periodo, utile e/o perdita, attribuibile agli azionisti della Capogruppo per il numero medio ponderato delle azioni in circolazione durante il periodo di riferimento. Ai fini del calcolo dell'utile diluito per azione, la media ponderata delle azioni in circolazione è modificata assumendo la conversione di tutte le potenziali azioni aventi effetti diluitivi (quali lo Share Plan), mentre il risultato netto del Gruppo è rettificato per tener conto degli effetti, al netto delle imposte, della conversione.

	Nove mesi chiusi al	
	30.09.2020	30.09.2019 Riesposto
Utile/(Perdita) di periodo del Gruppo	4.560	39.678
Numero medio di azioni (in migliaia)	56.887	57.281
<b>Utile/(Perdita) per azione base</b>	<b>0,08</b>	<b>0,69</b>
Utile/(Perdita) di periodo del Gruppo	4.560	39.678
Numero medio di azioni (in migliaia) Effetto diluitivo	56.713	57.463
<b>Utile/(Perdita) per azione diluito</b>	<b>0,08</b>	<b>0,69</b>

## OPERAZIONI CON SOCIETÀ CONTROLLATE NON CONSOLIDATE INTEGRALMENTE, CON SOCIETÀ COLLEGATE E CON PARTI CORRELATE

Per la definizione di “Parti Correlate” si fa riferimento, oltre che al principio contabile internazionale IAS 24, approvato dal Regolamento CE n. 1725/2003, alla Procedura per le Operazioni con Parti Correlate approvata dal CDA in data 4 novembre 2010 (modificata, da ultimo, in data 24 luglio 2015) consultabile sul sito internet della Società [www.datalogic.com](http://www.datalogic.com). La controllante del Gruppo Datalogic è Hydra S.p.A..

Le operazioni infragruppo sono realizzate nell’ambito dell’ordinaria gestione ed a normali condizioni di mercato. Inoltre, sono in essere rapporti con parti correlate, sempre realizzate nell’ambito dell’ordinaria gestione e a normali condizioni di mercato ovvero di importo esiguo ai sensi e per gli effetti di cui alla “**Procedura OPC**”, riconducibili essenzialmente a Hydra S.p.A. ovvero a soggetti sottoposti (con Datalogic S.p.A.) a comune controllo ovvero a persone che esercitano funzione di amministrazione e direzione di Datalogic S.p.A. (incluse entità dagli stessi controllate e stretti familiari).

I rapporti con parti correlate si riferiscono prevalentemente ad operazioni di natura commerciale ed immobiliare (locali strumentali e non strumentali per il Gruppo assunti in locazione o dati in locazione), a consulenze ed all’adesione al consolidato fiscale. Nessuno di essi assume particolare rilievo economico o strategico per il Gruppo in quanto crediti, debiti, ricavi e costi verso parti correlate non presentano un’incidenza percentuale significativa sui valori totali del bilancio.

Ai sensi dell’art. 5 comma 8 della Disciplina Consob, si rileva che, nel periodo 01.01.2020 – 30.09.2020, il Consiglio di Amministrazione della Società non ha approvato alcuna operazione di maggiore rilevanza così come definite dall’art. 3 comma 1, lett. b) della Disciplina Consob, né altre operazioni con parti correlate di minore rilevanza che abbiano influito in misura rilevante sulla situazione patrimoniale o sui risultati del Gruppo.

	Controllante	Società facente capo al Presidente del C.d.A.	Società non consolidate integralmente	30.09.2020
Partecipazioni			776	776
Crediti commerciali - altri crediti ratei e risconti		77	1.544	1.621
Crediti consolidato fiscale	14.242			12.242
Debiti consolidato fiscale	16.364			16.364
Debiti commerciali - altri debiti ratei e risconti			154	154
Costi commerciali e servizi		870	186	1.056
Ricavi commerciali e altri ricavi			4.379	4.379

**NUMERO DIPENDENTI**

	<b>30.09.2020</b>	<b>30.09.2019</b>	<b>Variazione</b>
Datalogic	2.776	3.005	(229)
Solution Net Systems	-	37	(37)
Informatics	74	76	(2)
<b>Totale</b>	<b>2.850</b>	<b>3.118</b>	<b>(268)</b>

Il Presidente del Consiglio di Amministrazione  
(Dr. Ing. Romano Volta)

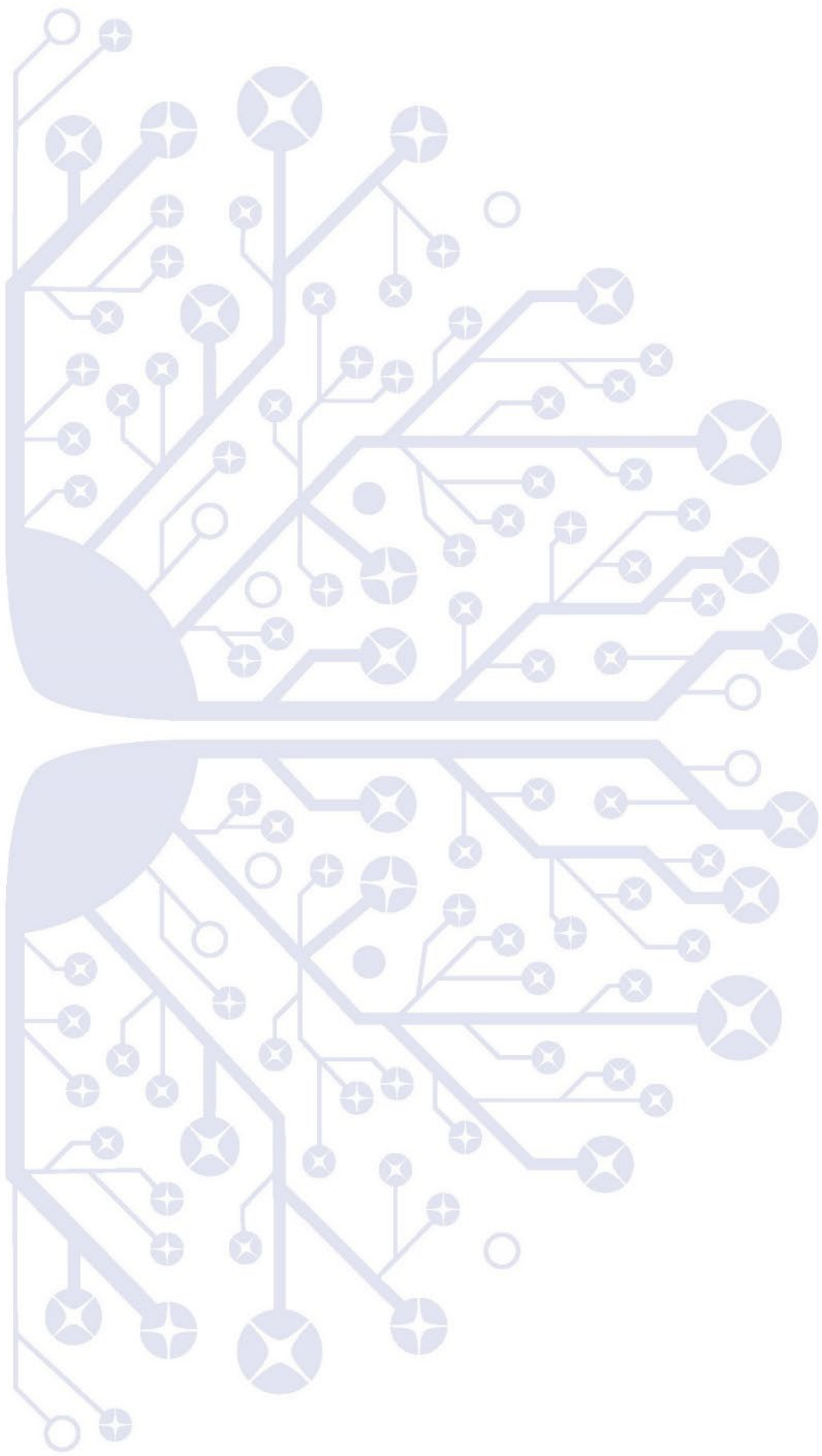

**Allegati**

## ALLEGATI

---

### ALLEGATO 1

#### DICHIARAZIONE AI SENSI DELL'ART. 154 BIS, COMMA 2, D.LGS. N. 58/1998

##### Resoconto Intermedio di gestione al 30 settembre 2020

La sottoscritta Dott.ssa Laura Bernardelli, quale Dirigente Preposto alla redazione dei documenti contabili societari di Datalogic S.p.A. attesta che, in conformità a quanto previsto dal secondo comma dell'art. 154 bis, comma secondo, del decreto legislativo 24 febbraio 1998, n. 58, il Resoconto Intermedio di Gestione al 30 settembre 2020 corrisponde alle risultanze documentali, ai libri e alle scritture contabili.

Lippo di Calderara di Reno, 12 novembre 2020

Il Dirigente preposto alla redazione  
dei documenti contabili societari

Laura Bernardelli

## ALLEGATI

### ALLEGATO 2

#### AREA DI CONSOLIDAMENTO

Il Resoconto Intermedio di Gestione Consolidato include le situazioni contabili intermedie della Capogruppo e delle società nelle quali essa detiene, direttamente e/o indirettamente, il controllo o un'influenza notevole. Le situazioni contabili delle società controllate sono state opportunamente rettificata, ove necessario, al fine di renderle omogenee ai Principi Contabili della Capogruppo. Le società incluse nel perimetro di consolidamento al 30 settembre 2020 con il metodo dell'integrazione globale sono le seguenti:

Denominazione	Sede	Capitale Sociale		Patrimonio netto complessivo (Euro/migliaia)	Risultato di periodo (Euro/migliaia)	Quota posseduta
Datalogic S.p.A.	Bologna – Italia	Euro	30.392.175	346.539	16.724	
Datalogic Real Estate France Sas	Parigi – Francia	Euro	2.227.500	3.783	83	100%
Datalogic Real Estate UK Ltd.	Redbourn- England	GBP	3.500.000	5.393	137	100%
Datalogic IP Tech S.r.l.	Bologna – Italia	Euro	65.677	23.954	1.356	100%
Informatics Holdings, Inc.	Plano Texas - Usa	USD	1.568	14.182	(349)	100%
Wasp Barcode Technologies Ltd	Redbourn- England	GBP	0	234	19	100%
Datalogic (Shenzhen) Industrial Automation Co. Ltd.	Shenzhen - Cina	CNY	2.136.696	3.083	246	100%
Datalogic Hungary Kft	Fonyod-Ungheria	HUF	3.000.000	4.822	311	100%
Datalogic S.r.l.	Bologna – Italia	Euro	10.000.000	141.693	638	100%
Datalogic Slovakia S.r.o.	Trnava-Slovacchia	Euro	66.388	1.161	1.080	100%
Datalogic USA Inc.	Eugene OR-Usa	USD	100	216.599	1.571	100%
Datalogic do Brazil Comercio de Equipamentos e Automacao Ltda.	Sao Paulo - Brazil	BRL	20.257.000	883	628	100%
Datalogic Tecnologia de Mexico S.r.l.	Colonia Cuauhtemoc-Mexico	MXN	0	(265)	(43)	100%
Datalogic Scanning Eastern Europe GmbH	Darmstadt-Germany	Euro	25.000	3.814	24	100%
Datalogic Australia Pty Ltd	Mount Waverley (Melbourne)-Australia	AUD	3.188.120	1.004	83	100%
Datalogic Vietnam LLC	Vietnam	USD	3.000.000	26.274	903	100%
Datalogic Singapore Asia Pacific Pte Ltd.	Singapore	SGD	3	2.316	(645)	100%
Suzhou Mobydata Smart System Co. Ltd	Suzhou, JiangSu - China	CNY	161.224	4.414	713	51%

Le società consolidate al costo al 30 settembre 2020 sono le seguenti:

Denominazione	Sede		Capitale Sociale	Patrimonio netto complessivo (Euro/migliaia)	Risultato di periodo (Euro/migliaia)	Quota posseduta
Specialvideo S.r.l. (*)	Imola - Italy	Euro	10.000	902	205	40%
Datasensor GmbH (*)	Otterfing - Germania	Euro	150.000	12	29	30%
CAEN RFID S.r.l. (*)	Viareggio LU - Italy	Euro	150.000	1.103	49	20%
R4I S.r.l. (*)	Benevento	Euro	131.250	441	(43)	20%
Datalogic Automation AB (**)	Malmö, Svezia	SEK	100.000	751	365	20%

(\*) dati al 31 dicembre 2019

(\*\*) dati al 30 giugno 2019

## ALLEGATI

### ALLEGATO 3

#### RESTATEMENT INFORMATIVA SETTORIALE

Come previsto dai Principi contabili internazionali in tema di informativa settoriale, in caso di riorganizzazioni dei settori di attività i periodi comparativi sono oggetto di *restatement* per consentire un confronto omogeneo. Di seguito i risultati “riesposti” dei primi nove mesi del 2019 a seguito della riorganizzazione della funzione commerciale lanciata nel 2020, nel cui ambito sono state parzialmente ridefinite alcune logiche di attribuzione dei ricavi alle aree geografiche e ai settori di business volte ad assicurare il presidio delle diverse tipologie di clienti *end-user* e *partner* accanto a quello geografico di paese.

#### RICAVI PER AREA GEOGRAFICA

	30.09.2019 Reported (*)	Restatement	30.09.2019 Riesposto
Italia	37.945	(770)	37.175
EMEA (escluso Italia)	195.465	403	195.868
Totale EMEA	233.410	(367)	233.043
Americas	155.577	(94)	155.483
APAC	52.422	462	52.884
<b>Ricavi totali</b>	<b>441.409</b>		<b>441.409</b>

\* I dati comparativi 2019 sono stati riesposti a seguito della classificazione della partecipata Solution Net Systems tra le attività cessate

#### RICAVI PER SETTORI DI BUSINESS

	30.09.2019 Reported	Restatement	30.09.2019 Riesposto
Retail	196.697	25.724	170.973
Manufacturing	118.116	29.046	89.070
Transportation & Logistics	58.290	26	58.264
Healthcare	15.000	1.826	13.174
Channel	40.460	(56.622)	97.082
<b>Ricavi totali</b>	<b>428.563</b>		<b>428.563</b>

Nell’ambito della riorganizzazione della funzione commerciale sono quindi stati parzialmente modificati i criteri di allocazione dei ricavi, attribuendo le vendite realizzate nei confronti degli *end-user* dei clienti ‘*partners*’, e precedentemente classificate nelle *industry*, secondo un criterio di prevalenza del fatturato così come comunicato dalla rete distributiva, al settore ‘Channel’. Tale categoria include ricavi non direttamente attribuibili agli altri segmenti identificati.

Il nuovo approccio consente una misurazione ancora più puntuale della performance dei singoli settori, ai quali vengono attribuiti i soli ricavi relativi alle vendite dirette realizzate nei confronti dei clienti *end-user* in base al segmento di appartenenza. La *ratio* del cambio di approccio è guidata dalla volontà di rendere sempre più accurata e puntuale la misurazione dei trend di mercato dei singoli settori, al fine di rafforzare l’efficacia e la tempestività delle decisioni strategiche di *go to market*.



## ALLEGATI

### ALLEGATO 4

#### RICONCILIAZIONE INDICATORI ALTERNATIVI DI PERFORMANCE (NON GAAP MEASURES)

Si riporta nella tabella che segue la riconciliazione tra il margine operativo lordo (EBITDA) e l'EBITDA *Adjusted* al 30 settembre 2020 comparata con il 30 settembre 2019.

	30.09.2020		30.09.2019 Riesposto		Variazione	Var. %
<b>Margine operativo lordo (EBITDA) Adjusted</b>	<b>37.205</b>	<b>10,72%</b>	<b>71.135</b>	<b>16,12%</b>	<b>(33.930)</b>	<b>-47,70%</b>
Costo del venduto	1.855	0,53%	373	0,08%	1.482	397%
Spese di Ricerca e Sviluppo	102	0,03%		0,00%	102	
Spese di Distribuzione	3.297	0,95%	620	0,14%	2.677	432%
Spese Amministrative e Generali	2.323	0,67%	517	0,12%	1.806	349%
Altri (oneri) e proventi	98	0,03%		0,00%	98	
<b>Costi, ricavi e svalutazioni non ricorrenti</b>	<b>7.675</b>	<b>2,21%</b>	<b>1.510</b>	<b>0,34%</b>	<b>6.165</b>	<b>408%</b>
<b>Margine operativo lordo (EBITDA)</b>	<b>29.530</b>	<b>8,51%</b>	<b>69.625</b>	<b>15,77%</b>	<b>(40.095)</b>	<b>-71,50%</b>

I costi e ricavi non ricorrenti sono relativi a proventi ed oneri riconosciuti e sostenuti principalmente a seguito di riorganizzazioni societarie e funzionali iniziate nell'esercizio 2019, oltre ai costi relativi alla gestione dell'emergenza Covid-19. Questi ultimi sono relativi principalmente ai maggiori costi di approvvigionamento e di distribuzione nella fase di *lockdown*, nonché alle spese di sanificazione e acquisto dei dispositivi di sicurezza dei luoghi di lavoro, penali per cancellazione fiere ed eventi e costi del personale interno per la gestione dell'emergenza. Si riporta nel seguito il dettaglio dei proventi ed oneri non ricorrenti.

	30.09.2020	30.09.2019 Riesposto	Variazione
Covid-19	2.702		2.702
Riorganizzazione	3.888	1.175	2.713
Altre	1.086	330	756
<b>Totale</b>	<b>7.675</b>	<b>1.505</b>	<b>6.170</b>