



SPAFID
CONNECT

Informazione Regolamentata n. 0265-14-2021	Data/Ora Ricezione 18 Marzo 2021 22:43:51	MTA
--	---	-----

Societa' : UNIPOL

Identificativo : 143782

Informazione
Regolamentata

Nome utilizzatore : UNIPOLN08 - Nerdi

Tipologia : 1.1; REGEM; 3.1

Data/Ora Ricezione : 18 Marzo 2021 22:43:51

Data/Ora Inizio : 18 Marzo 2021 22:43:53

Diffusione presunta

Oggetto : Comunicato stampa Gruppo Unipol –
Approvato il Progetto di Bilancio e il
Bilancio consolidato Integrato 2020

Testo del comunicato

Vedi allegato.

UNIPOL GRUPPO: APPROVATO IL PROGETTO DI BILANCIO E IL BILANCIO CONSOLIDATO INTEGRATO 2020

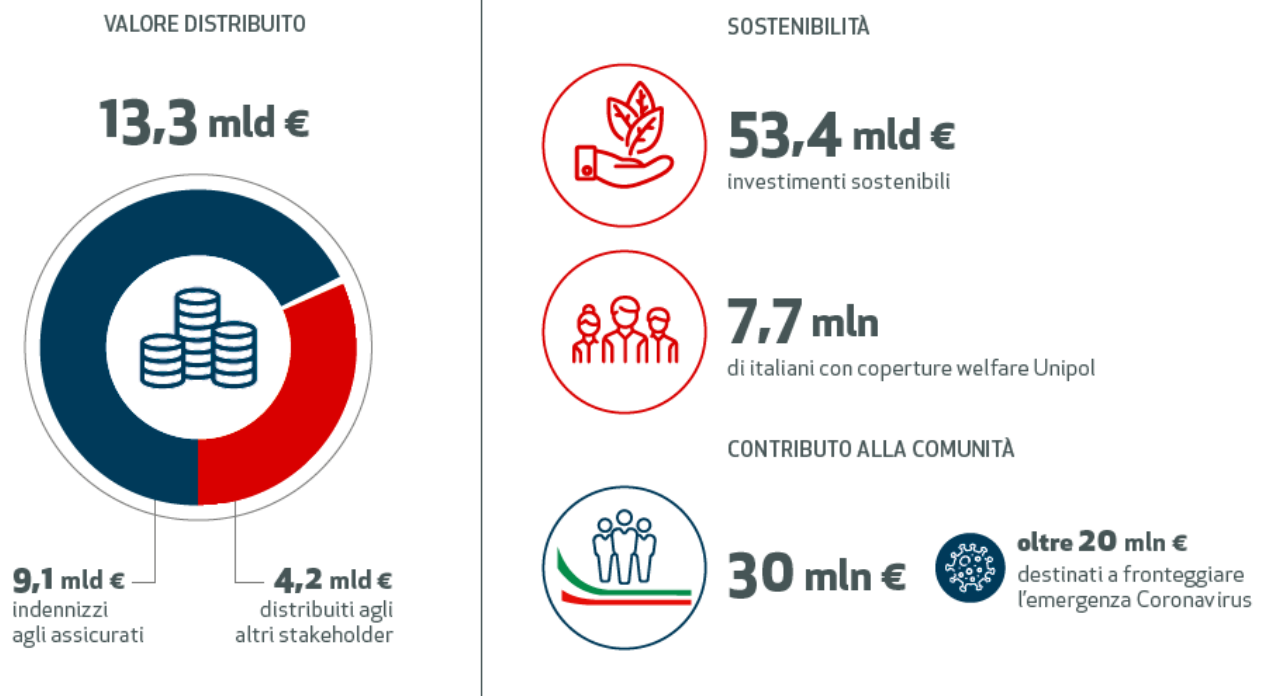

- Il Gruppo rafforza l'impegno nella **sostenibilità**:
 - **13,3 miliardi di euro di valore distribuito** di cui:
 - 9,1 miliardi di euro di indennizzi agli assicurati
 - 4,2 miliardi di euro distribuiti agli altri stakeholder
 - Il **contributo alla comunità** è stato pari a **30 milioni di euro**, di cui **oltre 20 milioni di euro** destinati a fronteggiare l'emergenza Coronavirus
 - **7,7 milioni di italiani** (13% della popolazione) si avvalgono della protezione **Welfare di Unipol**
 - **53,4 miliardi di euro di investimenti sottoposti a monitoraggio** ambientale e sociale rispettano i **criteri di sostenibilità**
 - Incremento del **58%** degli investimenti a sostegno dell'**Agenda 2030** (+19% quelli per il contrasto al climate change)
 - **Leader per reputazione** nel settore assicurativo bancario in base alla classifica Italy Rep Trak® 2020 per il quarto anno consecutivo

- **Key figures 2020:**

- **Risultato netto consolidato** pari a 864 milioni di euro (-20,5% rispetto al 2019)
- **Dividendo unitario proposto** di 0,28 euro per azione
- **Combined Ratio**¹ a 87,0% (94,2% nel 2019)
- **Solvency Ratio consolidato** a 216%²
- Il Gruppo, nell'anno della pandemia da Covid-19, ha sostenuto importanti **iniziative a favore di collettività, clienti, agenti e dipendenti**

Bologna, 18 marzo 2021

Il Consiglio di Amministrazione di Unipol Gruppo S.p.A., riunitosi oggi sotto la presidenza di Pierluigi Stefanini, ha approvato il bilancio consolidato integrato 2020 di Unipol Gruppo, confermando i risultati preliminari già comunicati lo scorso 12 febbraio.

Il contributo allo sviluppo sostenibile

Nel 2020 il Gruppo ha **distribuito valore per 13,3 miliardi di euro** di cui 9,1 miliardi di euro di indennizzi agli assicurati e 4,2 miliardi di euro distribuiti agli altri stakeholder (Azionisti, Agenti e altri intermediari, Fornitori, Pubblica Amministrazione, Finanziatori, Dipendenti e Comunità).

A fronte delle crescenti esigenze della popolazione in materia di assistenza socio-sanitaria e di previdenza, a conferma del proprio ruolo di attore centrale del processo di integrazione tra welfare pubblico e welfare privato, Unipol, nel 2020, ha **raggiunto con le proprie coperture di Welfare 7,7 milioni di persone pari al 13% dei cittadini italiani**.

Unipol ha contribuito alla resilienza del sistema Paese, supportando le famiglie e incrementando la consapevolezza assicurativa per le PMI, che hanno sottoscritto polizze per oltre 710 milioni di euro, asse portante del comparto produttivo italiano.

¹ Netto riassicurazione.

² Dato calcolato in base al Modello Interno Parziale da intendersi preliminare in quanto i risultati definitivi saranno comunicati all'Autorità di Vigilanza secondo le tempistiche previste dalla normativa vigente.

Il Gruppo, da anni, persegue un approccio sistematico per orientare l'investimento dei propri asset finanziari secondo criteri di sostenibilità e responsabilità. A fine 2020 gli asset sottoposti a monitoraggio di sostenibilità sono stati pari a 54,5 miliardi di euro (l'87% del totale degli asset in gestione). La percentuale **degli asset risultati sostenibili** in seguito a monitoraggio è **del 98%** (pari a **53,4 miliardi** di euro).

Gli investimenti a sostegno dell'Agenda 2030 sono cresciuti complessivamente del 58% nel 2020, raggiungendo i 609,4 milioni di euro di Investimenti tematici e ad impatto. Tra questi, quelli per il contrasto al cambiamento climatico sono cresciuti del 19%. È stato quindi raggiunto e superato l'obiettivo di 600 milioni di euro investiti a sostegno dell'Agenda 2030, previsto dal Piano Strategico per la fine del 2021.

A parità di perimetro rispetto al 2019, il monitoraggio delle performance ambientali del Gruppo ha fatto registrare nel 2020 una complessiva **riduzione delle emissioni di CO2 del 23,3%**, assestandosi ad un valore di 37.829 t CO₂ equivalenti (48.648 t CO₂ equivalenti nel 2019), pari a 3,2 t CO₂ per dipendente (3,9 t CO₂ nel 2019).

Nel 2020 ha preso il via il progetto **LIFE ADA (ADaptation in Agriculture)**, cofinanziato dall'Unione Europea all'interno del programma LIFE, che ha l'obiettivo di **umentare la resilienza del settore agricolo ai cambiamenti climatici**. Life ADA, che durerà fino a dicembre 2023, coinvolge UnipolSai come capofila insieme a vari partner.

Per Unipol l'impegno a sostenere e collaborare con i territori e le comunità in cui opera significa contribuire allo sviluppo e alla realizzazione di progetti di utilità sociale, di supporto alla ricerca scientifica, culturali, di tutela del patrimonio artistico e dell'ambiente, di sostegno allo sport e all'entertainment. Nel 2020 **il contributo alla comunità è stato pari a circa 9 milioni di euro**.

Nel 2020 sono stati **investiti 7,5 milioni di Euro per la formazione rivolta a dipendenti, agenti e collaboratori**, con 1 milione di ore erogate.

Iniziative per l'emergenza Covid-19

In un anno caratterizzato dall'insorgere dell'emergenza Covid-19, il Gruppo ha sostenuto **importanti iniziative a favore della collettività, dei clienti, della rete distributiva agenziale e dei dipendenti**.

Nel corso dell'esercizio **il Gruppo ha destinato alla collettività oltre 20 milioni di euro** per fronteggiare l'emergenza Coronavirus. Nelle aree più colpite del nostro Paese, Unipol, in

stretto raccordo con le Autorità e la Protezione Civile, ha destinato tali risorse per incrementare la disponibilità presso le strutture ospedaliere di posti letto, in particolare di quelli adibiti alla terapia intensiva e sub-intensiva, e per l'acquisto di attrezzature sanitarie necessarie a fronteggiare il diffondersi dell'epidemia.

Per quanto concerne i **clienti**, il Gruppo ha istituito per i propri assicurati un **servizio di consulenza medica sul Coronavirus tramite la Centrale Medica, operativa h24**, di UniSalute. UnipolSai ha lanciato **#UniSalutePerTe, copertura sanitaria per far fronte alle possibili conseguenze del Covid-19 offerta gratuitamente a tutti i clienti della compagnia**. UnipolSai ha, inoltre, creato un prodotto di tutela sanitaria **#AndràTuttoBene**, dedicato alle aziende per la protezione dei loro dipendenti, e ha promosso la campagna **#UnMesePerTe che prevede la restituzione ai 10 milioni di clienti Rc Auto di un importo pari al costo di un mese della polizza in essere**, attraverso un voucher da utilizzare al rinnovo del contratto.

Per quanto riguarda la **rete distributiva agenziale**, sono state adottate importanti misure di sostegno finanziario e di supporto all'operatività in condizioni di sicurezza. Si sono inoltre sviluppate modalità di relazione digitale con la clientela, con particolare riferimento ai sistemi di pagamento e alla firma digitale dei contratti.

Per garantire la salute di tutti i **dipendenti** del Gruppo, sono state adottate modalità di lavoro da remoto, attraverso soluzioni tecnologiche che in poche settimane hanno consentito a circa 9.300 persone di poter espletare la propria attività in lavoro agile, a partire da marzo dello scorso anno e ancora in atto. Nel corso del 2020, il Gruppo ha assunto 885 persone.

Reputazione e awareness

Il Gruppo Unipol si è confermato, per il quarto anno consecutivo, al **primo posto per reputazione** nei settori assicurativo e bancario, grazie ad un punteggio pari a 73,0 (67,6 nel 2019), in base alla classifica Italy RepTrak® 2020 stilata da The RepTrak Company, che prende in considerazione circa 400 aziende operanti in Italia per misurarne il livello di reputazione. Inoltre, grazie anche alle campagne pubblicitarie *Sempre un passo avanti*, UnipolSai ha raggiunto il traguardo di **top of mind**, infatti è il marchio con il più elevato livello di ricordo spontaneo, associato a innovazione e a solidità, il primo a cui le persone pensano quando devono scegliere un'assicurazione.

Risultati economico-finanziari



Il **risultato netto consolidato** contabile è pari a 864 milioni di euro (-20,5% rispetto al 2019).

Il **risultato netto consolidato normalizzato** è pari a 905 milioni di euro, in significativa crescita (+23,6%) rispetto ai 732 milioni dell'esercizio precedente. Tale risultato, per il 2020, esclude gli effetti relativi al ricalcolo del badwill sulla partecipazione in BPER derivanti dalla diluizione della quota di partecipazione (passata dal 19,7% al 18,9%) a seguito dell'aumento di capitale di quest'ultima. Tale aumento di capitale si inserisce nel più ampio contesto dell'operazione tra BPER Banca e Intesa Sanpaolo, per l'acquisizione da parte di BPER di un ramo d'azienda, successivo all'acquisizione del controllo da parte del Gruppo Intesa di Ubi Banca. L'operazione prevede anche l'acquisto da parte di UnipolSai dei rami d'azienda riferibili alle compagnie assicurative partecipate da Ubi Banca. Il risultato normalizzato 2019, invece, esclude gli effetti straordinari del primo consolidamento di BPER a patrimonio netto e gli oneri non ricorrenti derivanti dagli accordi sottoscritti con le Organizzazioni Sindacali, relativi al Fondo di Solidarietà ed altre forme di incentivazione all'esodo (pari a 66 milioni di euro al netto delle imposte).

La **raccolta diretta assicurativa**, al lordo delle cessioni in riassicurazione, si attesta a 12.210 milioni di euro in calo del 12,9% rispetto al 31 dicembre 2019 (14.014 milioni). L'esercizio 2020 è stato fortemente caratterizzato dalle conseguenze dell'emergenza sanitaria causata dalla pandemia Covid-19 che ha influenzato sia l'attività commerciale sia la sinistralità. L'emergenza non ha fermato le azioni previste dal Piano Strategico, soprattutto per quanto riguarda la crescente spinta alla digitalizzazione nell'offerta dei prodotti e dei servizi alla clientela e nelle relative modalità distributive in un'ottica di omnicanalità integrata.

Nel **settore Danni**, la raccolta diretta del Gruppo è pari a 7.882 milioni di euro con una riduzione del 3,5% in confronto agli 8.167 milioni realizzati nel 2019.

In tale contesto, al 31 dicembre 2020, il Gruppo Unipol registra un **combined ratio**¹ dell'87,0% (85,4% lavoro diretto), in miglioramento rispetto al 94,2% registrato nel 2019 (93,7% lavoro diretto). Il **loss ratio**¹ si attesta al 58,8% (66,3% al 31 dicembre 2019). L'**expense ratio**¹ è pari al 28,2% (27,9% nel passato esercizio).

Nel **settore Vita** il Gruppo Unipol ha registrato una raccolta diretta pari a 4.328 milioni di euro con un decremento del 26,0% (5.847 milioni nel 2019), correlato non solo agli effetti dell'emergenza sanitaria, ma soprattutto a politiche commerciali adottate nel periodo con finalità di contenimento dei rischi, nonché al confronto con un 2019 caratterizzato da un elevato volume produttivo, anche in seguito all'acquisizione di contratti di importo rilevante nel ramo fondi pensione.

Altre attività

Positivo il risultato di **UnipolReC**, pari a euro 6,2 milioni di euro. Il portafoglio crediti deteriorati lordi risulta pari a 3.046 milioni con una riduzione di 419 milioni a fronte di incassi per 116 milioni (110 milioni nel 2019) con recovery rate del 28%. I crediti netti risultano pari a 423 milioni, con un coverage ratio dell'86%.

Nel **settore immobiliare** il Gruppo è uno dei principali operatori in Italia per entità del patrimonio gestito (3,9 miliardi di euro al 31 dicembre 2020), con una lunga esperienza nella promozione e nel coordinamento di progetti di riqualificazione urbana e nella gestione ordinaria e straordinaria dei portafogli immobiliari, volta a raggiungere obiettivi di creazione di valore continuo e sostenibile.

Nel 2020 sono proseguite le attività di riqualificazione e ristrutturazione del patrimonio immobiliare. In particolare nell'area di Milano si segnala il proseguimento dei lavori di realizzazione del nuovo edificio multipiano a uso direzionale in piazza Gae Aulenti (zona Porta Nuova Garibaldi), che sarà certificato Leed Platinum per il risparmio energetico, idrico e di qualità ecologica degli interni. Sempre a Milano è stato avviato il progetto "INOLTRE. Sharing the city", un percorso partecipativo di ascolto e co-progettazione che coinvolge grandi autori e cittadini per la valorizzazione di aree periferiche.

Situazione patrimoniale

Il **patrimonio netto consolidato** ammonta, al 31 dicembre 2020, a 9.525 milioni di euro (8.305 milioni al 31 dicembre 2019), di cui 7.614 milioni di euro di pertinenza del Gruppo.

L'**indice di solvibilità di Gruppo** vede un rapporto tra fondi propri e capitale richiesto pari, tenuto conto del previsto pagamento dei dividendi, al 216%² rispetto al 187% del 31 dicembre 2019.

Utile civilistico e dividendi

Unipol Gruppo ha approvato il progetto di bilancio individuale del 2020 che evidenzia un utile civilistico di 316 milioni di euro. Sulla base di questo risultato, il Consiglio di Amministrazione ha altresì approvato la proposta all'Assemblea dei Soci di distribuzione di un dividendo per l'esercizio 2020, in conformità al vigente statuto sociale, pari a 0,28 euro per ogni azione.

Rinnovo degli organi sociali di BPER

Con riferimento alla prossima Assemblea ordinaria di BPER Banca S.p.A. ("BPER" o la "Banca"), convocata per il 21 aprile p.v. per deliberare, fra l'altro, in ordine alla nomina del Consiglio di Amministrazione e del Collegio Sindacale per il triennio 2021-2023, si informa che Unipol Gruppo presenterà – nel rispetto delle modalità e delle tempistiche previste dal vigente statuto sociale di BPER – una propria lista di candidati alla carica di Consigliere di Amministrazione e di Sindaco.

La lista di candidati alla carica di Consigliere di Amministrazione della Banca sarà composta da massimo n. 7 persone, tra cui il signor Piero Luigi Montani, e non conterrà alcun esponente dell'attuale organo amministrativo di BPER.

Convocazione dell'Assemblea degli Azionisti della Società

Il Consiglio di Amministrazione ha deliberato di convocare l'Assemblea degli Azionisti della Società, in sede ordinaria, per il giorno 29 aprile 2021, in unica convocazione, alle ore 10.30 (l'"Assemblea").

In considerazione dell'emergenza legata all'epidemia Covid-19 e per il perseguimento della massima tutela della salute degli Azionisti, degli esponenti aziendali, dei dipendenti e dei consulenti della Società, così come consentito dall'art. 3, comma 6, del Decreto Legge 31

dicembre 2020 n. 183, convertito con modificazioni nella Legge 26 febbraio 2021, n. 21, gli aventi diritto potranno intervenire in Assemblea, senza accedere al luogo di svolgimento della stessa, esclusivamente tramite delega al rappresentante designato ai sensi dell'art. 135-*undecies* del D. Lgs. 24 febbraio 1998 n. 58, con le modalità – analoghe a quelle dello scorso anno – che saranno precisate nell'avviso di convocazione.

Il dividendo, ove approvato dall'Assemblea, sarà in pagamento dal 26 maggio 2021, con stacco cedola a partire dal 24 maggio 2021 e con data di legittimazione a percepire il dividendo (*record date*) 25 maggio 2021.

Il testo integrale delle proposte di deliberazione e delle relazioni del Consiglio di Amministrazione in merito agli argomenti all'ordine del giorno, nonché tutta la documentazione inerente, saranno disponibili, nei termini di legge, presso la sede legale, sul meccanismo di stoccaggio autorizzato *eMarket Storage* (www.emarketstorage.com) e sul sito internet della Società www.unipol.it (sezione *Governance/Assemblee*).

Si comunica infine che entro la giornata di domani sarà messo a disposizione del pubblico presso la sede sociale, sul meccanismo di stoccaggio autorizzato *eMarket Storage* (www.emarketstorage.com) e sul sito *internet* della Società www.unipol.it (Sezione *Governance/Assemblee* degli Azionisti/2021/Assemblea ordinaria del 29 aprile 2021), il Bilancio Consolidato Integrato dell'esercizio 2020 non comprensivo allo stato della relazione della società di revisione, che sarà pubblicata successivamente nei termini di legge come indicato nell'avviso di convocazione.

Al fine di consentire una più completa informativa sui risultati dell'esercizio 2020, si riportano in allegato i prospetti della Situazione Patrimoniale Finanziaria consolidata, il Conto Economico consolidato, il Conto Economico complessivo, la sintesi del Conto Economico consolidato gestionale per settori e lo Stato Patrimoniale per settori di attività, nonché lo Stato Patrimoniale e il Conto Economico di Unipol Gruppo S.p.A..

Maurizio Castellina, Dirigente Preposto alla redazione dei documenti contabili societari di Unipol Gruppo S.p.A. e UnipolSai Assicurazioni S.p.A. dichiara, ai sensi dell'art. 154-bis, comma secondo, del "Testo unico delle disposizioni in materia di intermediazione finanziaria" che l'informativa contabile contenuta nel presente documento corrisponde alle risultanze documentali, ai libri e alle scritture contabili.

Glossario

COMBINED RATIO LAVORO DIRETTO: indicatore che misura l'equilibrio della gestione tecnica diretta Danni, dato dalla somma di Loss ratio (rapporto tra sinistri diretti di competenza + altri oneri tecnici e premi diretti di competenza) e Expense ratio (rapporto tra spese di gestione e premi diretti contabilizzati).

COMBINED RATIO NETTO RIASSICURAZIONE: indicatore che misura l'equilibrio della gestione tecnica complessiva Danni, dato dalla somma di Loss ratio (rapporto tra sinistri di competenza + altri oneri tecnici e premi di competenza) e Expense ratio (rapporto tra spese di gestione e premi di competenza).

Unipol Gruppo S.p.A.

Unipol è uno dei principali gruppi assicurativi in Europa e leader in Italia nel Ramo Danni (in particolare nei settori Auto e Salute), con una raccolta complessiva pari a 12,2 miliardi di euro, di cui 7,9 miliardi nei Rami Danni e 4,3 miliardi nei Rami Vita (dati 2020). Unipol adotta una strategia di offerta integrata e copre l'intera gamma dei prodotti assicurativi e finanziari, operando principalmente attraverso la controllata UnipolSai Assicurazioni S.p.A.. Il Gruppo è attivo inoltre nell'assicurazione auto diretta (Linear Assicurazioni), nell'assicurazione trasporti ed aviazione (Siat), nella tutela della salute (UniSalute), nella previdenza integrativa e presidia il canale della bancassicurazione (Arca Vita, Arca Assicurazioni e Incontra). Gestisce inoltre significative attività diversificate nei settori del recupero crediti (UnipolRec), immobiliare, alberghiero (Gruppo UNA), medico-sanitario e agricolo (Tenute del Cerro). Unipol Gruppo S.p.A. è quotata alla Borsa Italiana.

Unipol Gruppo

Media Relations

Fernando Vacarini
T. +39 051 5077705
pressoffice@unipol.it

Investor Relations

Adriano Donati
T. +39 051 5077933
investor.relations@unipol.it

Barabino & Partners

Massimiliano Parboni
T. +39 335 8304078
m.parboni@barabino.it

Giovanni Vantaggi
T. +39 328 8317379
g.vantaggi@barabino.it

Situazione Patrimoniale-Finanziaria Consolidata – Attività

Dati contabili, valori in Milioni di Euro

		31/12/2020	31/12/2019
1	ATTIVITÀ IMMATERIALI	2.039,0	2.012,1
1.1	Aviamento	1.630,9	1.625,0
1.2	Altre attività immateriali	408,1	387,1
2	ATTIVITÀ MATERIALI	2.365,7	2.484,2
2.1	Immobili	1.532,9	1.633,2
2.2	Altre attività materiali	832,9	851,1
3	RISERVE TECNICHE A CARICO DEI RIASSICURATORI	835,3	989,6
4	INVESTIMENTI	68.643,6	65.116,9
4.1	Investimenti immobiliari	2.176,0	1.991,1
4.2	Partecipazioni in controllate, collegate e <i>joint venture</i>	1.153,7	1.003,4
4.3	Investimenti posseduti sino alla scadenza	420,8	454,6
4.4	Finanziamenti e crediti	4.519,3	4.006,6
4.4bis	Attività finanziarie valutate al costo ammortizzato	422,7	516,1
4.5	Attività finanziarie disponibili per la vendita	50.899,5	48.620,0
4.5bis	Attività finanziarie valutate al fair value con impatto sulla redditività complessiva	1.601,4	689,5
4.6	Attività finanziarie valutate al fair value rilevato a conto economico	7.450,2	7.835,6
4.6.1	Attività finanziarie detenute per la negoziazione	257,2	283,8
4.6.2	Attività finanziarie designate al fair value	7.177,8	7.465,6
4.6.3	Altre attività finanziarie obbligatoriamente valutate al fair value	15,2	86,1
5	CREDITI DIVERSI	3.240,9	3.184,0
5.1	Crediti derivanti da operazioni di assicurazione diretta	1.482,4	1.456,2
5.2	Crediti derivanti da operazioni di riassicurazione	166,9	260,8
5.3	Altri crediti	1.591,6	1.467,1
6	ALTRI ELEMENTI DELL'ATTIVO	1.187,2	1.308,0
6.1	Attività non correnti o di un gruppo in dismissione possedute per la vendita	203,3	189,2
6.2	Costi di acquisizione differiti	99,2	101,2
6.3	Attività fiscali differite	330,9	510,9
6.4	Attività fiscali correnti	9,0	3,9
6.5	Altre attività	544,7	502,7
7	DISPONIBILITÀ LIQUIDE E MEZZI EQUIVALENTI	1.094,8	1.007,0
	TOTALE ATTIVITÀ	79.406,5	76.101,9

Situazione Patrimoniale-Finanziaria Consolidata - Patrimonio netto e passività

Dati contabili, valori in Milioni di Euro

		31/12/2020	31/12/2019
1	PATRIMONIO NETTO	9.525,3	8.304,6
1.1	di pertinenza del gruppo	7.613,6	6.687,5
1.1.1	Capitale	3.365,3	3.365,3
1.1.2	Altri strumenti patrimoniali	0,0	0,0
1.1.3	Riserve di capitale	1.639,4	1.639,4
1.1.4	Riserve di utili e altre riserve patrimoniali	771,0	-127,2
1.1.5	(Azioni proprie)	-2,7	-3,4
1.1.6	Riserva per differenze di cambio nette	3,4	4,1
1.1.7	Utili o perdite su attività finanziarie disponibili per la vendita	1.173,9	936,2
1.1.7b	Utili o perdite su attività finanziarie valutate al fair value con impatto sulla redditività complessiva	8,8	8,5
1.1.8	Altri utili o perdite rilevati direttamente nel patrimonio	-53,0	-37,9
1.1.9	Utile (perdita) dell'esercizio di pertinenza del gruppo	707,4	902,5
1.2	di pertinenza di terzi	1.911,7	1.617,1
1.2.1	Capitale e riserve di terzi	1.525,8	1.196,4
1.2.2	Utili o perdite rilevati direttamente nel patrimonio	229,2	236,6
1.2.3	Utile (perdita) dell'esercizio di pertinenza di terzi	156,7	184,1
2	ACCANTONAMENTI	479,6	476,9
3	RISERVE TECNICHE	57.707,0	57.567,3
4	PASSIVITÀ FINANZIARIE	9.730,2	7.772,0
4.1	Passività finanziarie a fair value rilevato a conto economico	4.379,3	2.914,4
4.1.1	Passività finanziarie detenute per la negoziazione	324,3	252,6
4.1.2	Passività finanziarie designate al fair value	4.055,1	2.661,8
4.2	Altre passività finanziarie	5.350,8	4.857,7
5	DEBITI	918,1	1.012,6
5.1	Debiti derivanti da operazioni di assicurazione diretta	162,8	164,7
5.2	Debiti derivanti da operazioni di riassicurazione	77,0	96,6
5.3	Altri debiti	678,3	751,3
6	ALTRI ELEMENTI DEL PASSIVO	1.046,3	968,4
6.1	Passività di un gruppo in dismissione posseduto per la vendita	3,2	3,3
6.2	Passività fiscali differite	118,0	83,0
6.3	Passività fiscali correnti	41,1	50,9
6.4	Altre passività	884,1	831,2
	TOTALE PATRIMONIO NETTO E PASSIVITÀ	79.406,5	76.101,9

Conto Economico Consolidato

Dati contabili, valori in Milioni di Euro

		31/12/2020	31/12/2019
1.1	Premi netti	11.349,2	13.262,5
1.1.1	<i>Premi lordi di competenza</i>	11.810,4	13.715,8
1.1.2	<i>Premi ceduti in riassicurazione di competenza</i>	-461,2	-453,3
1.2	Commissioni attive	34,4	34,6
1.3	Proventi e oneri derivanti da strumenti finanziari a fair value rilevato a conto economico	-183,9	-100,7
1.4	Proventi derivanti da partecipazioni in controllate, collegate e joint venture	19,4	545,7
1.5	Proventi derivanti da altri strumenti finanziari e investimenti immobiliari	2.282,4	2.433,0
1.5.1	<i>Interessi attivi</i>	1.363,1	1.486,5
1.5.2	<i>Altri proventi</i>	183,9	218,6
1.5.3	<i>Utili realizzati</i>	487,5	655,1
1.5.4	<i>Utili da valutazione</i>	247,9	72,7
1.6	Altri ricavi	820,3	807,3
1	TOTALE RICAVI E PROVENTI	14.321,7	16.982,4
2.1	Oneri netti relativi ai sinistri	-8.844,3	-11.349,9
2.1.1	<i>Importi pagati e variazione delle riserve tecniche</i>	-9.015,2	-11.658,4
2.1.2	<i>Quote a carico dei riassicuratori</i>	170,9	308,5
2.2	Commissioni passive	-20,4	-21,4
2.3	Oneri derivanti da partecipazioni in controllate, collegate e joint venture	-0,5	-0,3
2.4	Oneri derivanti da altri strumenti finanziari e investimenti immobiliari	-716,7	-591,0
2.4.1	<i>Interessi passivi</i>	-163,5	-169,1
2.4.2	<i>Altri oneri</i>	-38,8	-40,2
2.4.3	<i>Perdite realizzate</i>	-425,6	-180,0
2.4.4	<i>Perdite da valutazione</i>	-88,8	-201,8
2.5	Spese di gestione	-2.588,8	-2.691,5
2.5.1	<i>Provvigioni e altre spese di acquisizione</i>	-1.844,6	-1.863,9
2.5.2	<i>Spese di gestione degli investimenti</i>	-120,4	-130,1
2.5.3	<i>Altre spese di amministrazione</i>	-623,8	-697,5
2.6	Altri costi	-1.125,2	-1.040,9
2	TOTALE COSTI E ONERI	-13.295,9	-15.695,1
	UTILE (PERDITA) DELL'ESERCIZIO PRIMA DELLE IMPOSTE	1.025,8	1.287,4
3	Imposte	-161,7	-200,7
	UTILE (PERDITA) DELL'ESERCIZIO AL NETTO DELLE IMPOSTE	864,1	1.086,6
4	UTILE (PERDITA) DELLE ATTIVITA' OPERATIVE CESSATE	0,0	0,0
	UTILE (PERDITA) CONSOLIDATO	864,1	1.086,6
	di cui di pertinenza del gruppo	707,4	902,5
	di cui di pertinenza di terzi	156,7	184,1

Conto Economico Complessivo

Dati contabili, valori in Milioni di Euro

	31/12/2020	31/12/2019
UTILE (PERDITA) CONSOLIDATO	864,1	1.086,6
Altre componenti reddituali al netto delle imposte senza riclassifica a conto economico	-45,4	9,4
Variazione del patrimonio netto delle partecipate	-8,2	0,9
Variazione della riserva di rivalutazione di attività immateriali	0,0	0,0
Variazione della riserva di rivalutazione di attività materiali	0,0	0,0
Proventi e oneri relativi ad attività non correnti o a un gruppo in dismissione posseduti per la vendita	0,0	0,0
Utili e perdite attuariali e rettifiche relativi a piani a benefici definiti	-5,0	-2,2
Utili o perdite su titoli di capitale designati al fair value con impatto sulla redditività complessiva	-32,1	9,4
Variazione del proprio merito creditizio su passività finanziarie designate al fair value	0,0	0,0
Altri elementi	0,0	1,3
Altre componenti reddituali al netto delle imposte con riclassifica a conto economico	260,2	1.102,6
Variazione della riserva per differenze di cambio nette	-1,1	0,2
Utili o perdite su attività finanziarie disponibili per la vendita	231,2	1.090,5
Utili o perdite su attività finanziarie (diverse dai titoli di capitale) valutate al fair value con impatto sulla redditività complessiva	10,7	-0,5
Utili o perdite su strumenti di copertura di un flusso finanziario	4,2	9,9
Utili o perdite su strumenti di copertura di un investimento netto in una gestione estera	0,0	0,0
Variazione del patrimonio netto delle partecipate	15,2	2,5
Proventi e oneri relativi ad attività non correnti o a un gruppo in dismissione posseduti per la vendita	0,0	0,0
Altri elementi	0,0	0,0
TOTALE ALTRE COMPONENTI DEL CONTO ECONOMICO COMPLESSIVO	214,9	1.112,0
TOTALE CONTO ECONOMICO COMPLESSIVO CONSOLIDATO	1.079,0	2.198,6
<i>di cui di pertinenza del gruppo</i>	<i>929,7</i>	<i>1.793,1</i>
<i>di cui di pertinenza di terzi</i>	<i>149,2</i>	<i>405,5</i>

Sintesi conto economico consolidato gestionale per settori

Dati contabili, valori in Milioni di Euro

	RAMI DANNI			RAMI VITA			SETTORE ASSICURATIVO			SETTORE Holding/Altre Attività			SETTORE Immobiliare (*)			Elisioni intersettoriali		TOTALE CONSOLIDATO		
	dic-20	dic-19	var. %	dic-20	dic-19	var. %	dic-20	dic-19	var. %	dic-20	dic-19	var. %	dic-20	dic-19	var. %	dic-20	dic-19	dic-20	dic-19	var. %
Premi netti	7.605	7.822	-2,8	3.744	5.440	-31,2	11.349	13.262	-14,4									11.349	13.262	-14,4
Commissioni nette	-2	-2	-8,1	17	16	9,4	15	13	12,3	9	8	11,6				-9	-8	14	13	6,0
Proventi/oneri finanziari (**)	292	651	-55,2	1.078	1.198	-10,1	1.370	1.849	-25,9	-45	301	n.s.	6	-33	n.s.	-11	-13	1.319	2.104	-37,3
Interessi netti	255	312		1.003	1.065		1.258	1.377		-50	-49		-2	-5				1.206	1.323	
Altri proventi e oneri	68	339		98	94		166	433		4	276		26	14		-11	-13	185	709	
Utili e perdite realizzate	38	1		-50	69		-12	70		30	101		6					24	171	
Utili e perdite da valutazione	-69	-1		27	-30		-42	-31		-30	-27		-25	-42				-96	-100	
Oneri netti relativi ai sinistri	-4.324	-5.070	-14,7	-4.438	-6.097	-27,2	-8.763	-11.167	-21,5									-8.763	-11.167	-21,5
Spese di gestione	-2.202	-2.254	-2,3	-232	-244	-4,9	-2.435	-2.498	-2,6	-142	-191	-25,9	-31	-22	40,6	18	20	-2.589	-2.692	-3,8
Provvigioni e altre spese di acquisizione	-1.744	-1.751	-0,4	-101	-113	-11,0	-1.845	-1.864	-1,1							0	1	-1.845	-1.864	-1,0
Altre spese	-458	-503	-8,9	-132	-131	0,3	-590	-634	-7,0	-142	-191	-25,9	-31	-22	40,6	18	19	-744	-828	-10,1
Altri proventi/oneri	-264	-246	-7,2	-98	-87	-12,8	-362	-333	-8,7	64	92	-30,6	-9	6	n.s.	2	1	-305	-234	-30,5
Utile (perdita) ante imposte	1.104	901	22,5	71	226	-68,7	1.175	1.127	4,2	-114	209	n.s.	-34	-49	29,5			1.026	1.287	-20,3
Imposte	-279	-164	70,1	4	-59	-106,2	-275	-223	23,4	112	18	n.s.	2	5	-66,9			-162	-201	-19,4
Utile (perdita) attività operative cessate																		0	0	
Utile (perdita) consolidato	825	737	11,9	74	166	-55,5	899	904	-0,5	-2	227	n.s.	-33	-44	25,3			864	1.087	-20,5
Utile (perdita) di Gruppo																		707	903	
Utile (perdita) di terzi																		157	184	

(*) Il settore Immobiliare include solo le società immobiliari del Gruppo.

(**) escluse attività/passività designate a fair value relative a contratti emessi da compagnie di assicurazione con rischio di investimento sopportato dalla clientela e derivanti dalla gestione dei fondi pensione

Stato patrimoniale per settore di attività

Dati contabili, valori in Milioni di Euro

		Gestione Danni		Gestione Vita		Nolding e Altre attività		Immobiliare (*)		Elisioni intersettoriali		Totale			
		31/12/2020	31/12/2019	31/12/2020	31/12/2019	31/12/2020	31/12/2019	31/12/2020	31/12/2019	31/12/2020	31/12/2019	31/12/2020	31/12/2019		
1	ATTIVITA' IMMATERIALI	1.634,8	1.595,9	388,8	401,7	15,4	14,5	-	-	-	-	2.039,0	2.012,1		
2	ATTIVITA' MATERIALI	1.527,7	1.595,9	73,3	74,5	164,9	198,9	599,8	615,0	-	-	2.365,7	2.484,2		
3	RISERVE TECNICHE A CARICO DEI RIASSICURATORI	808,3	950,0	27,1	39,7	-	-	-	-	-	-	835,3	989,6		
4	INVESTIMENTI	15.680,8	15.697,0	49.265,7	47.476,0	2.899,5	1.955,6	1.765,0	782,0	-	967,3	793,7	68.643,6	65.116,9	
4.1	Investimenti immobiliari	437,3	1.189,3	4,3	6,5	32,8	35,7	1.701,6	759,5	-	-	2.176,0	1.991,1		
4.2	Partecipazioni in controllate, collegate e joint venture	563,5	494,3	3,1	3,4	586,2	505,8	0,9	-	-	-	1.153,7	1.003,4		
4.3	Investimenti posseduti sino alla scadenza	50,8	83,0	370,0	371,6	-	-	-	-	-	-	420,8	454,6		
4.4	Finanziamenti e crediti	2.703,4	2.029,7	2.536,0	2.672,0	211,7	91,9	28,7	-	960,5	-	787,0	4.519,3	4.006,6	
4.4bis	Attività finanziarie valutate al costo ammortizzato	-	-	-	-	422,7	516,1	-	-	-	-	422,7	516,1		
4.5	Attività finanziarie disponibili per la vendita	11.767,1	11.724,9	39.075,9	36.848,8	29,4	30,6	33,9	22,5	-	6,8	6,7	50.899,5	48.620,0	
4.5bis	Attività finanziarie valutate al fair value con impatto sulla redditività complessiva	-	-	-	-	1.601,4	689,5	-	-	-	-	-	1.601,4	689,5	
4.6	Attività finanziarie a fair value rilevato a conto economico	158,6	175,9	7.276,4	7.573,6	15,2	86,1	-	-	-	-	-	7.450,2	7.835,6	
5	CREDITI DIVERSI	2.506,1	2.428,5	674,8	695,4	237,3	231,7	20,6	8,4	-	198,0	-	180,0	3.240,9	3.184,0
6	ALTRI ELEMENTI DELL'ATTIVO	743,6	805,5	88,9	88,5	400,7	404,1	138,6	124,9	-	184,6	-	115,0	1.187,2	1.308,0
6.1	Costi di acquisizione differiti	38,8	42,1	60,3	59,1	-	-	-	-	-	-	-	-	99,2	101,2
6.2	Altre attività	704,8	763,4	28,6	29,3	400,7	404,1	138,6	124,9	-	184,6	-	115,0	1.088,0	1.206,8
7	DISPONIBILITA' LIQUIDE E MEZZI EQUIVALENTI	334,5	285,7	267,8	354,3	466,1	338,4	26,3	28,6	-	-	-	-	1.094,8	1.007,0
	TOTALE ATTIVITA'	23.235,8	23.358,5	50.786,3	49.130,0	4.183,9	3.143,3	2.550,3	1.558,9	-	1.349,9	-	1.088,7	79.406,5	76.101,9
1	PATRIMONIO NETTO													9.525,3	8.304,6
2	ACCANTONAMENTI	403,2	403,4	14,6	20,1	56,9	48,9	4,8	4,5	-	-	-	-	479,6	476,9
3	RISERVE TECNICHE	14.387,8	15.067,2	43.319,2	42.500,2	-	-	-	-	-	-	-	-	57.707,0	57.567,3
4	PASSIVITA' FINANZIARIE	1.946,9	2.133,5	5.082,4	3.718,9	3.460,3	2.481,1	207,4	231,9	-	966,9	-	793,3	9.730,2	7.772,0
4.1	Passività finanziarie a fair value rilevato a conto economico	129,1	65,6	4.250,2	2.848,8	-	-	-	-	-	-	-	-	4.379,3	2.914,4
4.2	Altre passività finanziarie	1.817,8	2.067,9	832,2	870,1	3.460,3	2.481,1	207,4	231,9	-	966,9	-	793,3	5.350,8	4.857,7
5	DEBITI	874,4	880,6	117,4	168,9	79,8	110,6	41,5	35,0	-	195,1	-	182,4	918,1	1.012,6
6	ALTRI ELEMENTI DEL PASSIVO	771,3	733,5	415,8	282,9	32,9	50,2	14,3	14,8	-	187,9	-	113,0	1.046,3	968,4
	TOTALE PATRIMONIO NETTO E PASSIVITA'													79.406,5	76.101,9

(*) Il settore Immobiliare include solo le società immobiliari del Gruppo.

Stato patrimoniale attivo - Unipol Gruppo S.p.A.

Dati contabili, Valori in Euro

ATTIVO	31.12.2020		31.12.2019	
A) CREDITI VERSO SOCI PER VERSAMENTI ANCORA DOVUTI		0		0
- di cui capitale richiamato	0		0	
B) IMMOBILIZZAZIONI				
I Immobilizzazioni immateriali				
4) Concessioni, licenze, marchi e diritti simili	762.713		1.543.651	
Totale		762.713		1.543.651
II Immobilizzazioni materiali				
2) Impianti e macchinario	4.200		14.023	
4) Altri beni	576.999		615.553	
Totale		581.198		629.576
III Immobilizzazioni finanziarie				
1) Partecipazioni in:				
a) imprese controllate	7.014.371.939		7.014.371.939	
b) imprese collegate	298.098.507		223.311.650	
Totale partecipazioni		7.312.470.446		7.237.683.589
2) Crediti:				
a) verso imprese controllate		103.341.647		133.307.218
- di cui esigibili entro 12 mesi	6.767.697		50.779.831	
d-bis) verso altri		10.290		19.751
- di cui esigibili entro 12 mesi	10.290		19.751	
Totale crediti		103.351.937		133.326.969
3) Altri titoli		155.117.163		4.920.307
Totale		7.570.939.546		7.375.930.865
TOTALE IMMOBILIZZAZIONI		7.572.283.457		7.378.104.092
C) ATTIVO CIRCOLANTE				
II Crediti				
1) verso clienti		412.944		368.021
2) verso imprese controllate		98.516.315		91.354.941
3) verso imprese collegate		0		142.356
5 - bis) crediti tributari		40.195.051		31.068.920
- di cui esigibili oltre 12 mesi	4.829.995		4.872.419	
5 - ter) imposte anticipate		353.894.253		363.785.634
- di cui esigibili oltre 12 mesi	336.956.035		363.785.634	
5 - quater) verso altri		456.487		617.396
- di cui esigibili oltre 12 mesi	72.538		72.538	
Totale		493.475.050		487.337.268
III Attività finanziarie che non costituiscono immobilizzazioni				
1) Partecipazioni in imprese controllate		3.403.111		1.360.592
4) Altre partecipazioni		8.149.295		0
5) Strumenti finanziari derivati attivi		13.878		0
6) Altri titoli		1.370.875.423		434.928.340
Totale		1.382.441.707		436.288.932
IV Disponibilità liquide				
1) Depositi bancari e postali		412.539.370		258.141.960
- di cui verso imprese collegate	412.520.626		258.128.721	
3) Denaro e valori in cassa		12.382		14.350
Totale		412.551.752		258.156.310
TOTALE ATTIVO CIRCOLANTE		2.288.468.510		1.181.782.510
D) RATEI E RISCONTI				
2) Risconti		374.410		605.813
TOTALE RATEI E RISCONTI		374.410		605.813
TOTALE ATTIVO		9.861.126.377		8.560.492.415

Stato patrimoniale passivo - Unipol Gruppo S.p.A.

Dati contabili, Valori in Euro

PASSIVO	31.12.2020		31.12.2019	
A) PATRIMONIO NETTO				
I Capitale sociale		3.365.292.408		3.365.292.408
II Riserva sovrapprezzo azioni		1.345.677.187		1.345.677.187
IV Riserva legale		673.058.482		673.058.482
VI Altre riserve		284.054.255		518.350
- Riserva straordinaria	284.054.255		518.350	
IX Utile (perdita) dell'esercizio		316.348.943		283.535.905
X Riserva negativa per azioni proprie in portafoglio		-1.279.807		-1.175.650
TOTALE PATRIMONIO NETTO		5.983.151.468		5.666.906.682
B) FONDI PER RISCHI E ONERI				
4) Altri		43.277.017		36.692.813
TOTALE FONDI PER RISCHI E ONERI		43.277.017		36.692.813
C) TRATTAMENTO DI FINE RAPPORTO DI LAVORO SUBORDINATO		38.346		37.790
D) DEBITI				
1) Obbligazioni		2.747.980.396		1.819.700.445
- di cui esigibili oltre 12 mesi	2.509.161.749		1.819.700.445	
5) Debiti verso altri finanziatori		515.186		515.186
7) Debiti verso fornitori		3.135.746		2.855.931
9) Debiti verso imprese controllate		1.061.012.197		974.352.623
- di cui esigibili oltre 12 mesi	300.518.000		300.550.750	
10) Debiti verso imprese collegate		239.374		6.589.720
12) Debiti tributari		838.479		31.353.903
13) Debiti verso istituti di previdenza e sicurezza sociale		546.112		474.935
14) Altri debiti		20.392.057		21.012.387
TOTALE DEBITI		3.834.659.546		2.856.855.130
TOTALE PASSIVO		9.861.126.377		8.560.492.415

Conto Economico – Unipol Gruppo S.p.A. (1 di 2)

Dati contabili, Valori in Euro

	31.12.2020		31.12.2019	
A) VALORE DELLA PRODUZIONE				
1) Ricavi delle vendite e delle prestazioni		638.158		749.135
5) Altri ricavi e proventi:				
b) diversi	14.798.099		20.661.659	
Totale altri ricavi e proventi		14.798.099		20.661.659
TOTALE VALORE DELLA PRODUZIONE		15.436.257		21.410.794
B) COSTI DELLA PRODUZIONE				
6) Materie prime, sussidiarie, di consumo e merci		184.251		174.729
7) Servizi		13.004.710		15.679.288
8) Godimento di beni di terzi		1.256.231		1.311.259
9) Personale:				
a) salari e stipendi	17.345.183		22.801.836	
b) oneri sociali	2.847.461		4.016.563	
c) trattamento di fine rapporto	576.653		594.475	
e) altri costi	1.555.416		2.243.015	
Totale personale		22.324.713		29.655.889
10) Ammortamenti e svalutazioni:				
a) ammortamento delle immobilizzazioni immateriali	783.091		781.659	
b) ammortamento delle immobilizzazioni materiali	48.378		131.341	
Totale ammortamenti e svalutazioni		831.469		913.000
12) Accantonamenti per rischi		23.131		743.613
13) Altri accantonamenti		4.000.000		0
14) Oneri diversi di gestione		5.772.009		43.538.250
TOTALE COSTI DELLA PRODUZIONE		47.396.515		92.016.027
DIFFERENZA TRA VALORE E COSTI DELLA PRODUZIONE (A-B)		-31.960.258		-70.605.233

Conto Economico – Unipol Gruppo S.p.A. (2 di 2)

Dati contabili, Valori in Euro

C) PROVENTI E ONERI FINANZIARI			
15) Proventi da partecipazioni:			
a) in imprese controllate	318.594.372		344.032.307
d) in altre imprese	58.810		5.745.277
Totale proventi da partecipazioni		318.653.182	349.777.583
16) Altri proventi finanziari:			
a) da crediti iscritti nelle immobilizzazioni		3.794.413	4.304.337
1) da imprese controllate	3.794.406		4.304.172
4) da altri	8		166
b) da titoli iscritti nelle immobilizzazioni		899.520	53.131.742
c) da titoli iscritti nell'attivo circolante		6.573.794	10.245.281
d) proventi diversi dai precedenti		2.605.433	169.336
1) da imprese controllate	16.116		0
4) da altri	2.589.317		169.336
Totale altri proventi finanziari		13.873.160	67.850.696
17) Interessi e altri oneri finanziari:			
a) imprese controllate	8.297.417		14.746.255
b) imprese collegate	45.006		56.246
d) altri	79.756.562		73.489.427
Totale interessi e altri oneri finanziari		88.098.986	88.291.928
17-bis) Utili (perdite) su cambi		-325.015	4.618
TOTALE PROVENTI E ONERI FINANZIARI		244.102.342	329.340.969
D) RETTIFICHE DI VALORE DI ATTIVITA' E PASSIVITA' FINANZIARIE			
18) Rivalutazioni:			
c) di titoli iscritti all'attivo circolante	1.175.784		3.155.660
d) di strumenti finanziari derivati	13.878		0
Totale rivalutazioni		1.189.662	3.155.660
19) Svalutazioni:			
a) di partecipazioni	0		861
c) di titoli iscritti all'attivo circolante	737.328		353.739
Totale svalutazioni		737.328	354.600
TOTALE DELLE RETTIFICHE		452.335	2.801.060
RISULTATO PRIMA DELLE IMPOSTE		212.594.418	261.536.797
20) Imposte sul reddito dell'esercizio, correnti, differite e anticipate			
a) Imposte correnti	-26.901.058		-5.770.613
b) Imposte relative a esercizi precedenti	-85.731.624		-7.763.018
c - bis) Imposte anticipate	8.878.158		-8.465.478
Totale imposte sul reddito dell'esercizio		-103.754.524	-21.999.109
UTILE (PERDITA) DELL'ESERCIZIO		316.348.943	283.535.905

Fine Comunicato n.0265-14

Numero di Pagine: 21