



SPAFID
CONNECT

Informazione Regolamentata n. 0265-78-2022	Data/Ora Ricezione 05 Agosto 2022 06:57:35	Euronext Milan
--	--	----------------

Societa' : UNIPOL

Identificativo : 165888

Informazione
Regolamentata

Nome utilizzatore : UNIPOLN04 - Nerdi

Tipologia : 1.2

Data/Ora Ricezione : 05 Agosto 2022 06:57:35

Data/Ora Inizio : 05 Agosto 2022 06:57:37

Diffusione presunta

Oggetto : Comunicato stampa Unipol Gruppo:
approvati i risultati consolidati del primo
semestre 2022

Testo del comunicato

Vedi allegato.

UNIPOL GRUPPO: APPROVATI I RISULTATI CONSOLIDATI

PRIMO SEMESTRE 2022

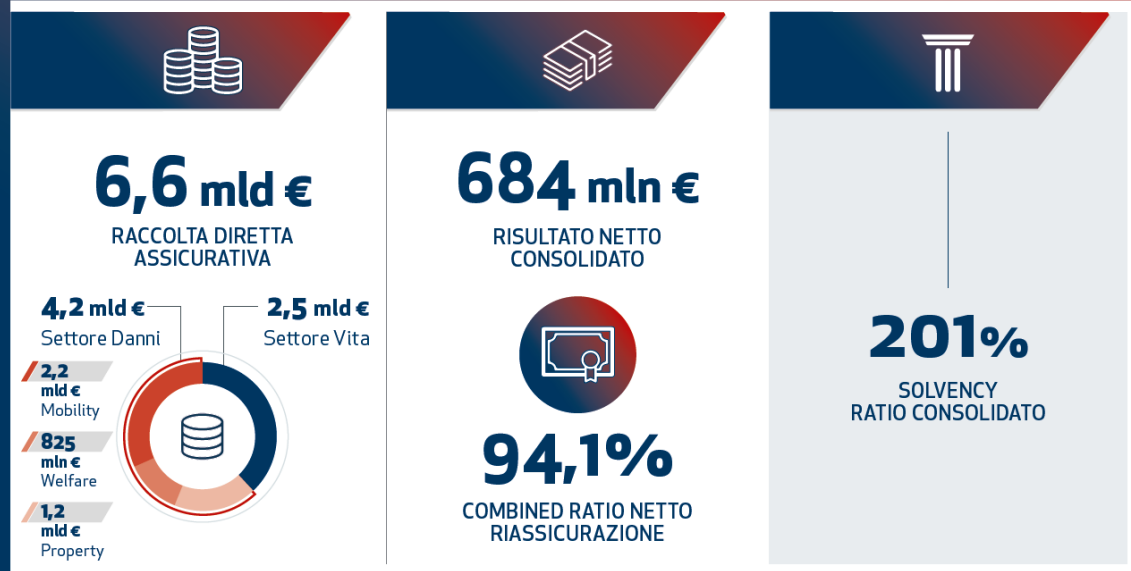

- Risultato netto consolidato in crescita a 684 milioni di euro, rispetto ai 652 milioni del 30 giugno 2021
 - In aumento la raccolta diretta assicurativa a 6,6 miliardi di euro (+1,2%)
 - ✓ Danni: 4,2 miliardi di euro (+5,8%) di cui 2,0 miliardi Auto e 2,2 miliardi Non Auto
- Positive performance di tutte le linee di business degli Ecosistemi:
- Mobility: 2,2 miliardi di euro (+1,9%)
 - Welfare: 825 milioni di euro (+13,6%)
 - Property: 1,2 miliardi di euro (+8,3%)
 - ✓ Vita: 2,5 miliardi di euro (-5,7%)
- Combined ratio netto riassicurazione a 94,1%
 - Solvency ratio consolidato pari al 201%¹
 - UnipolReC: conclusa con successo la cessione del portafoglio crediti

¹ Il dato è da intendersi preliminare in quanto il risultato definitivo sarà comunicato all'Autorità di Vigilanza secondo le tempistiche previste dalla normativa vigente.

Bologna, 5 agosto 2022

Il Consiglio di Amministrazione di Unipol Gruppo S.p.A., riunitosi ieri sotto la presidenza di Carlo Cimbri, ha approvato i risultati consolidati al 30 giugno 2022.

Il Gruppo Unipol ha chiuso il primo semestre 2022 con un **risultato netto consolidato** pari a 684 milioni di euro, in crescita rispetto ai 652 milioni del corrispondente periodo dell'esercizio precedente. Sul risultato netto dei primi sei mesi 2022 hanno inciso positivamente i 318 milioni di euro (138 milioni nel primo semestre 2021) derivanti dal consolidamento con il metodo del patrimonio netto di BPER Banca, influenzato, a sua volta, dagli effetti della contabilizzazione del badwill derivante dall'acquisizione di Carige (pari a 236 milioni di euro). Escludendo gli effetti straordinari relativi al consolidamento dei risultati di BPER, il risultato netto consolidato normalizzato sarebbe stato pari a 405 milioni di euro (contro un risultato normalizzato del primo semestre 2021 pari a 386 milioni di euro²).

Nel primo semestre del 2022 la **raccolta diretta assicurativa**, al lordo delle cessioni in riassicurazione, si è attestata a 6.632 milioni di euro, in crescita (+1,2%) rispetto ai 6.552 milioni di euro registrati al 30 giugno 2021.

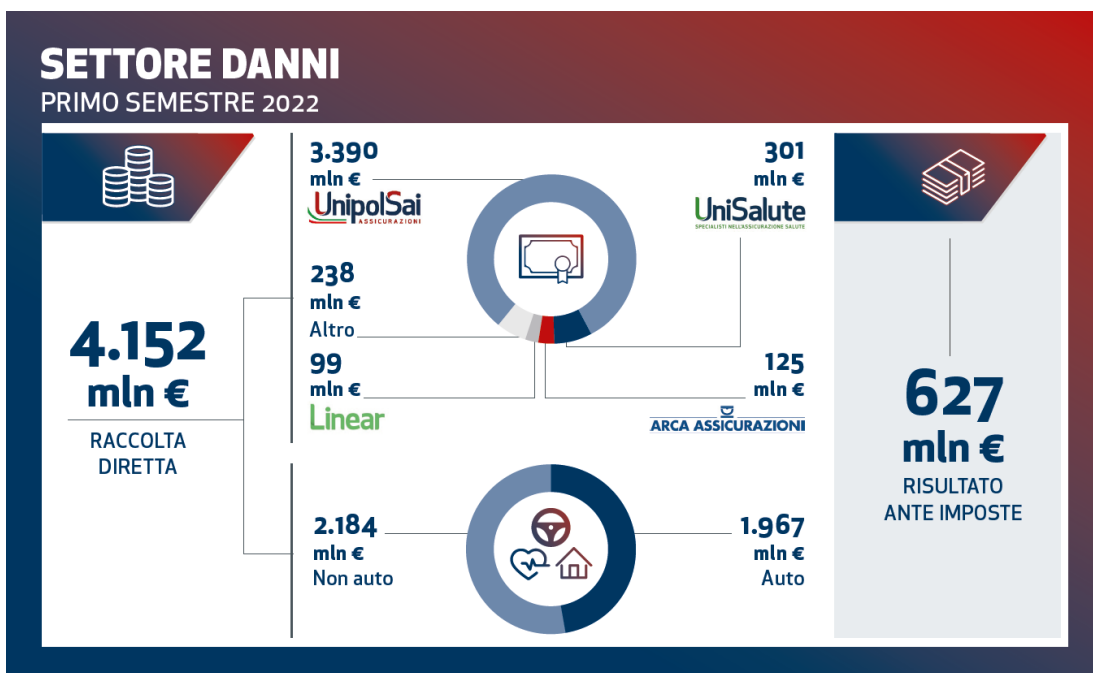

² Nel risultato normalizzato del primo semestre 2022 sono stati esclusi alcuni effetti non ricorrenti derivanti dal consolidamento con il metodo del patrimonio netto di BPER costituiti dalla componente economica positiva connessa all'incremento dal 18,9% al 19,9%, della quota di partecipazione complessivamente detenuta da Unipol su BPER, e dal badwill rilevato da BPER a seguito dell'acquisizione dell'80% del capitale di Banca Carige. Nel risultato del primo semestre 2021 sono stati esclusi gli effetti dell'accordo relativo alla transazione sulle azioni di responsabilità promosse nei confronti di ex amministratori e sindaci di Fondiaria-Sai e Milano Assicurazioni, quelli relativi al riallineamento fiscale di avviamenti e immobili, e il badwill rilevato da BPER a fronte dell'acquisizione di filiali ex UBI Banca e Banca Intesa Sanpaolo.

La raccolta diretta nel **comparto Danni** al 30 giugno 2022, pari a 4.152 milioni di euro, ha registrato una significativa crescita (+5,8%) rispetto ai 3.923 milioni di euro del 30 giugno 2021, con positive performance in tutti gli ecosistemi in cui opera il Gruppo. A tale ammontare contribuiscono la compagnia UnipolSai, che registra premi Danni per 3.390 milioni di euro (+2,5%) e le altre principali compagnie del Gruppo. UniSalute ha raccolto premi per 301 milioni di euro (+10,5%), Arca Assicurazioni riporta premi per 125 milioni di euro (+46,8%) mentre Linear ha totalizzato premi per 99 milioni di euro (+5,4%).

Il comparto **Auto** risulta in aumento dell'1,1% rispetto all'esercizio precedente, registrando premi pari a 1.967 milioni di euro. Nel ramo R.C. Auto, pur in presenza di una progressiva ripresa della frequenza dei sinistri, in un contesto di forte competizione il premio medio non si è ancora riportato a valori coerenti con l'attuale scenario di forte ripresa della circolazione dopo le limitazioni imposte dalla pandemia. In continuo sviluppo, invece, le garanzie accessorie comprese nel ramo Corpi Veicoli Terrestri.

Molto positiva la performance segnata dal comparto **Non Auto**, con premi pari a 2.184 milioni di euro, e una crescita del 10,5% sul primo semestre 2021, risultato al quale hanno contribuito tutti i principali rami di attività e tutti i canali di vendita del Gruppo.

Forte crescita del canale bancassicurazione in cui operano Arca Assicurazioni (125 milioni di euro; +46,8%) e Incontra (93 milioni di euro; +85,7%). Tale modello ha valorizzato il know how distintivo di Unipol, attraverso le filiali dei diversi partner bancari presso le quali vengono venduti i prodotti del Gruppo.

Il **combined ratio** al netto della riassicurazione, al 30 giugno 2022, è pari al 94,1% (91,1% lavoro diretto), rispetto al 92,6% realizzato al 30 giugno 2021 (91,4% lavoro diretto). Il **loss ratio** al netto della riassicurazione è risultato pari al 65,6% (rispetto al 65,0% del primo semestre 2021), mentre l'**expense ratio** al netto della riassicurazione si è attestato al 28,4% (contro il 27,5% al 30 giugno 2021). Sulla sinistralità ha inciso, tra l'altro, la ripresa della frequenza dei sinistri nel ramo R.C. Auto, che nel primo semestre 2021 aveva ancora beneficiato delle restrizioni imposte alla circolazione delle persone. Positivo l'andamento negli altri rami e la tenuta della riservazione dei sinistri di esercizi precedenti, evidenziata da consistenti risparmi sui sinistri liquidati.

UnipolRental, la società di noleggio a lungo termine del Gruppo, ha chiuso il semestre con un ulteriore incremento significativo dei contratti acquisiti (circa 70.000 contro i circa 60.000 di fine 2021) grazie anche agli ottimi risultati commerciali conseguiti dalle agenzie UnipolSai. Il totale veicoli immatricolati nel primo semestre 2022 è stato pari a 11.857 rispetto ai 7.241 dell'analogo periodo dello scorso anno. I ricavi sono pari a 171,2 milioni di euro e il risultato netto è di 13,6 milioni di euro.

Il risultato ante imposte del settore Danni è pari a 627 milioni di euro rispetto ai 618 milioni di euro registrati nei primi sei mesi dell'esercizio 2021. Al netto degli effetti non ricorrenti, il risultato è pari a 516 milioni di euro, contro 517 milioni di euro del primo semestre 2021².



L'**Ecosistema Mobility** registra 2.155 milioni di euro di raccolta (+1,9%) e accresce il posizionamento lungo tutto il ciclo di vita della mobilità attraverso UnipolRental e UnipolMove, il nuovo sistema di telepedaggio che nei primi 5 mesi di distribuzione ha già collocato circa 300.000 dispositivi; l'**Ecosistema Welfare** riporta una raccolta pari a 825 milioni di euro (+13,6%), con un incremento significativo dei rami Malattia (raccolta 472 milioni di euro, +20,5%) che vede la costante crescita di UniSalute (301 milioni di euro, +10,5%); infine, con una raccolta pari a 1.171 milioni di euro, l'**Ecosistema Property** segna una crescita dell'8,3%.

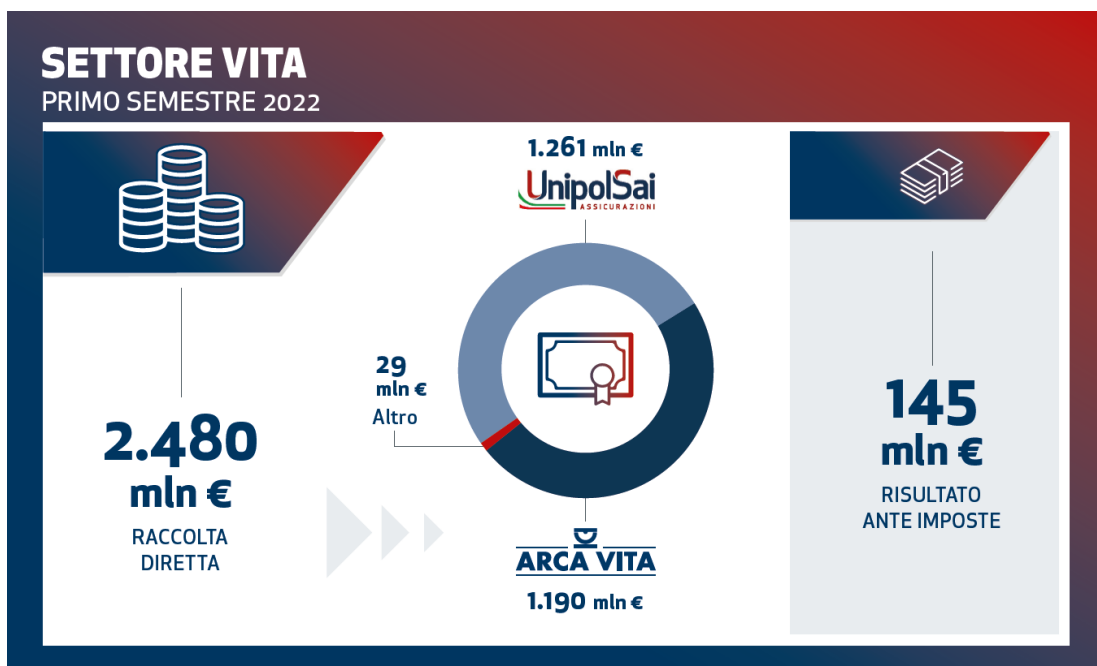

Nel **comparto Vita**, il Gruppo Unipol ha realizzato una raccolta diretta pari a 2.480 milioni di euro, in calo del 5,7% rispetto ai 2.629 milioni di euro registrati nei primi sei mesi dell'esercizio 2021. Il mix della raccolta è stato orientato principalmente verso prodotti multiramo e unit linked coerentemente con una strategia volta alla riduzione dell'assorbimento di capitale e del tasso minimo garantito, già azzerato per circa il 45% delle riserve al 30 giugno 2022.

In questo contesto, UnipolSai ha realizzato una raccolta diretta pari a 1.261 milioni di euro (-10,6% sul primo semestre 2021, che aveva beneficiato di alcuni contratti collettivi/corporate non ripetibili), mentre nel canale di bancassicurazione Arca Vita, unitamente alla controllata Arca Vita International, ha segnato una raccolta diretta pari a 1.190 milioni di euro (+2,1% rispetto ai 1.165 milioni del primo semestre 2021).

Il **risultato ante imposte** del settore Vita è pari a 145 milioni di euro, contro i 111 milioni realizzati nei primi sei mesi dell'esercizio 2021 (104 milioni di euro normalizzati). La crescita è legata al miglioramento della marginalità, sia tecnica che finanziaria, favorita dal contesto di tassi di interesse attuali e prospettici in crescita.

Settore Immobiliare

Nel corso del semestre sono stati effettuati acquisti per oltre 200 milioni di euro, privilegiando le location di pregio a Roma e il settore della logistica. Sono continuati i lavori di realizzazione di un nuovo edificio multipiano a uso direzionale in Piazza Gae Aulenti a Milano e l'attività di riqualificazione e sviluppo del patrimonio immobiliare. La torre è stata progettata e realizzata per ricevere la migliore certificazione in termini di risparmio energetico e idrico e di qualità ecologica degli interni (certificazione Leed Platinum).

Il **risultato ante imposte** del settore è pari a -18 milioni di euro, rispetto ai -11 milioni di euro al 30 giugno 2021 (-22 milioni di euro normalizzati).

Settore Holding e Altre Attività

Per quanto concerne gli **altri settori** in cui opera il Gruppo, con la stagione estiva è in atto una sensibile ripresa soprattutto nel segmento alberghiero. Gli altri business del Gruppo registrano risultati in sostanziale pareggio.

Il **risultato ante imposte** del settore Holding e Altre attività è pari a 114 milioni di euro rispetto ai 25 milioni al 30 giugno 2021. I corrispondenti risultati normalizzati sono pari a -54 milioni di euro per il primo semestre 2022 e -57 per il primo semestre 2021.

Gestione finanziaria

Per quanto riguarda la **gestione degli investimenti finanziari**, nel primo semestre del 2022 è proseguita la diversificazione dell'asset allocation volta a ridurre ulteriormente l'investimento in titoli governativi italiani a vantaggio di altri titoli governativi area Europa core e real asset in ottica di ottimizzazione del profilo di rischio-rendimento del portafoglio, anche al fine di contenere la volatilità del solvency ratio.

La redditività lorda del portafoglio ha registrato un rendimento pari al 3,2% degli *asset* investiti.

Situazione patrimoniale

Al 30 giugno 2022 il **patrimonio netto consolidato** ammonta a 8.218 milioni di euro (9.722 milioni al 31 dicembre 2021), di cui 6.595 milioni di pertinenza del Gruppo (7.780 milioni al 31 dicembre 2021). La variazione intervenuta nel periodo risente, oltre che della distribuzione dei dividendi, della riduzione dei valori di mercato dei titoli obbligazionari e azionari in portafoglio. L'indice di solvibilità del Gruppo al 30 giugno 2022 è pari al 201%¹.

Fatti di rilievo verificatisi dopo la chiusura del periodo

Conclusa con successo la cessione del portafoglio crediti UnipolReC

Il Consiglio di Amministrazione della controllata UnipolReC ha deliberato di accettare l'offerta presentata da AMCO per la cessione pro soluto del portafoglio crediti della società a un prezzo pari a 307 milioni di euro.

Il portafoglio crediti ha un valore nominale lordo complessivo pari a circa 2,6 miliardi di euro al 31 marzo 2022, data di efficacia economica della cessione. Il perfezionamento dell'operazione, subordinato all'autorizzazione di Banca d'Italia, è atteso entro la fine del corrente esercizio.

La cessione riflette la non strategicità della gestione di crediti non performing per il Gruppo, che intende, invece, concentrare risorse e investimenti sul core business assicurativo e sull'evoluzione verso gli Ecosistemi Mobility, Property e Welfare, come confermato nel nuovo Piano Strategico Opening New Ways presentato nello scorso maggio.

L'operazione consentirà di completare con successo il percorso che UnipolReC ha realizzato in questi anni, fin dalla sua costituzione nel 2018 avvenuta con l'obiettivo di gestire, creando valore, i crediti "in sofferenza" di Unipol Banca e del portafoglio BPER acquisito successivamente, nell'ambito del processo di ristrutturazione del comparto bancario.

Grazie alla scelta di gestire internamente i crediti e alla creazione di un modello organizzativo specializzato, che ha valorizzato le competenze professionali già presenti all'interno del Gruppo, ad avvenuta cessione del portafoglio crediti e alla conseguente chiusura della società saranno stati generati flussi di cassa per complessivi 780 milioni di euro circa, a fronte di esborsi per acquisizione dei crediti di circa 650 milioni di euro, con una generazione di cassa complessiva di circa 130 milioni di euro. Tenuto conto anche della definizione nel corso del primo semestre di alcune partite residuali, si stima di rilevare un impatto complessivo negativo sul conto economico dell'esercizio 2022 pari a circa 21 milioni di euro, al netto dei relativi effetti fiscali.

Evoluzione prevedibile della gestione

Le informazioni al momento disponibili consentono di confermare, in assenza di eventi attualmente non prevedibili anche legati a un aggravarsi del contesto di riferimento, un andamento reddituale della gestione consolidata per l'anno in corso in linea con gli obiettivi fissati nel Piano Strategico 2022-2024.

Presentazione dei risultati alla comunità finanziaria

Alle ore 12 di oggi è prevista una conference call nell'ambito della quale analisti finanziari e investitori istituzionali potranno porre domande al Direttore Generale e al Senior Management sui risultati al 30 giugno 2022. I numeri telefonici da comporre per assistere all'evento sono: +39 02 8020911 (dall'Italia e da tutti gli altri Paesi), +1 718 7058796 (dagli USA), +44 1212 818004 (da UK). È possibile seguire la presentazione anche attraverso i seguenti canali digitali:

- **Connessione via Web Link:** <https://hditalia.choruscall.com/?calltype=2&info=company>
- **Connessione via App:** Chorus Call HD, ID system CCHDVA

Si prega di leggere attentamente l'[Informativa sulla Privacy](#) prima di partecipare all'evento.

Il file multimediale contenente il commento preregistrato dei risultati è in ogni caso già disponibile nella sezione Investors del sito www.unipol.it.

Al fine di consentire una più completa informativa sui risultati al 30 giugno 2022, si riportano in allegato i prospetti della Situazione patrimoniale-finanziaria consolidata, il Conto Economico consolidato, la sintesi del Conto Economico consolidato gestionale per settori e lo Stato Patrimoniale per settori di attività.



Luca Zaccherini, Dirigente Preposto alla redazione dei documenti contabili societari di Unipol S.p.A. e UnipolSai Assicurazioni S.p.A. dichiara, ai sensi dell'art. 154-bis, comma secondo, del "Testo unico delle disposizioni in materia di intermediazione finanziaria" che l'informativa relativa a dati consuntivi contabili contenuta nel presente comunicato stampa corrisponde alle risultanze documentali, ai libri e alle scritture contabili.

Glossario

COMBINED RATIO LAVORO DIRETTO: indicatore che misura l'equilibrio della gestione tecnica diretta Danni, dato dalla somma di Loss ratio, incluso OTI ratio, e Expense ratio.

COMBINED RATIO NETTO RIASSICURAZIONE: indicatore che misura l'equilibrio della gestione tecnica complessiva Danni, dato dalla somma di Loss ratio al netto della riassicurazione e Expense ratio al netto della riassicurazione.

Unipol Gruppo S.p.A.

Unipol è uno dei principali gruppi assicurativi in Europa e leader in Italia nel Ramo Danni (in particolare nei settori Auto e Salute), con una raccolta complessiva pari a 13,3 miliardi di euro, di cui 7,9 miliardi nei Rami Danni e 5,4 miliardi nei Rami Vita (dati 2021). Unipol adotta una strategia di offerta integrata e copre l'intera gamma dei prodotti assicurativi e finanziari, operando principalmente attraverso la controllata UnipolSai Assicurazioni. Il Gruppo è attivo, inoltre, nell'assicurazione auto diretta (Linear Assicurazioni), nell'assicurazione trasporti ed aviazione (Siat), nella tutela della salute (UniSalute), nella previdenza integrativa e presidia il canale della bancassicurazione (Arca Vita, Arca Assicurazioni e Incontra). Gestisce inoltre significative attività diversificate nei settori del recupero crediti (UnipolReC), immobiliare, alberghiero (Gruppo UNA), medico-sanitario e agricolo (Tenute del Cerro). Unipol Gruppo S.p.A. è quotata alla Borsa Italiana.

Unipol Gruppo

Media Relations
Fernando Vacarini
T. +39 051 5077705
pressoffice@unipol.it

Investor Relations
Adriano Donati
T. +39 051 5077933
investor.relations@unipol.it

Barabino & Partners

Massimiliano Parboni	Giovanni Vantaggi
T. +39 335 8304078	T. +39 328 8317379
m.parboni@barabino.it	g.vantaggi@barabino.it

Situazione Patrimoniale-Finanziaria Consolidata – Attività

Dati contabili, valori in Milioni di Euro

		30/6/2022	31/12/2021
1	ATTIVITÀ IMMATERIALI	2.151,4	2.080,8
1.1	Avviamento	1.684,4	1.630,8
1.2	Altre attività immateriali	467,0	450,0
2	ATTIVITÀ MATERIALI	2.672,9	2.514,7
2.1	Immobili	1.569,5	1.584,0
2.2	Altre attività materiali	1.103,4	930,7
3	RISERVE TECNICHE A CARICO DEI RIASSICURATORI	905,7	831,3
4	INVESTIMENTI	62.432,3	68.169,0
4.1	Investimenti immobiliari	2.263,1	2.072,5
4.2	Partecipazioni in controllate, collegate e <i>joint venture</i>	1.590,1	1.304,4
4.3	Investimenti posseduti sino alla scadenza	365,9	366,7
4.4	Finanziamenti e crediti	4.702,6	4.754,0
4.4 bis	Attività finanziarie valutate al costo ammortizzato	331,0	357,2
4.5	Attività finanziarie disponibili per la vendita	43.972,7	50.194,4
4.5 bis	Attività finanziarie valutate al fair value con impatto sulla redditività complessiva	563,3	494,6
4.6	Attività finanziarie a fair value rilevato a conto economico	8.643,5	8.625,2
4.6.1	<i>Attività finanziarie detenute per la negoziazione</i>	352,2	229,5
4.6.2	<i>Attività finanziarie designate al fair value</i>	8.150,8	8.344,5
4.6.3	<i>Altre attività finanziarie obbligatoriamente valutate al fair value</i>	140,6	51,2
5	CREDITI DIVERSI	2.837,0	3.432,9
5.1	Crediti derivanti da operazioni di assicurazione diretta	1.085,5	1.398,0
5.2	Crediti derivanti da operazioni di riassicurazione	180,6	204,5
5.3	Altri crediti	1.570,9	1.830,4
6	ALTRI ELEMENTI DELL'ATTIVO	2.125,0	1.290,8
6.1	Attività non correnti o di un gruppo in dismissione possedute per la vendita	105,9	132,6
6.2	Costi di acquisizione differiti	106,4	100,1
6.3	Attività fiscali differite	941,8	427,0
6.4	Attività fiscali correnti	22,3	9,6
6.5	Altre attività	948,6	621,4
7	DISPONIBILITÀ LIQUIDE E MEZZI EQUIVALENTI	1.589,4	1.938,9
	TOTALE ATTIVITÀ	74.713,6	80.258,5

Situazione Patrimoniale-Finanziaria Consolidata - Patrimonio netto e passività

Dati contabili, valori in Milioni di Euro

		30/6/2022	31/12/2021
1	PATRIMONIO NETTO	8.218,1	9.721,5
1.1	di pertinenza del gruppo	6.594,6	7.780,0
1.1.1	Capitale	3.365,3	3.365,3
1.1.2	Altri strumenti patrimoniali	0,0	0,0
1.1.3	Riserve di capitale	1.639,4	1.639,4
1.1.4	Riserve di utili e altre riserve patrimoniali	1.465,4	1.054,9
1.1.5	(Azioni proprie)	-5,5	-1,1
1.1.6	Riserva per differenze di cambio nette	3,8	3,3
1.1.7	Utili o perdite su attività finanziarie disponibili per la vendita	-342,4	1.138,6
1.1.7bis	Utili o perdite su attività finanziarie valutate al fair value con impatto sulla redditività complessiva	-12,7	20,0
1.1.8	Altri utili o perdite rilevati direttamente nel patrimonio	-93,6	-67,0
1.1.9	Utile (perdita) dell'esercizio di pertinenza del gruppo	574,9	626,6
1.2	di pertinenza di terzi	1.623,6	1.941,5
1.2.1	Capitale e riserve di terzi	1.584,4	1.554,3
1.2.2	Utili o perdite rilevati direttamente nel patrimonio	-69,4	217,7
1.2.3	Utile (perdita) dell'esercizio di pertinenza di terzi	108,6	169,6
2	ACCANTONAMENTI	418,5	446,9
3	RISERVE TECNICHE	53.295,2	57.128,3
4	PASSIVITÀ FINANZIARIE	10.442,8	10.770,8
4.1	Passività finanziarie a fair value rilevato a conto economico	6.041,9	6.356,9
4.1.1	<i>Passività finanziarie detenute per la negoziazione</i>	<i>157,3</i>	<i>445,9</i>
4.1.2	<i>Passività finanziarie designate al fair value</i>	<i>5.884,6</i>	<i>5.911,0</i>
4.2	Altre passività finanziarie	4.400,9	4.413,9
5	DEBITI	1.310,1	1.095,5
5.1	Debiti derivanti da operazioni di assicurazione diretta	133,9	187,6
5.2	Debiti derivanti da operazioni di riassicurazione	156,3	104,5
5.3	Altri debiti	1.019,9	803,5
6	ALTRI ELEMENTI DEL PASSIVO	1.029,0	1.095,4
6.1	Passività di un gruppo in dismissione posseduto per la vendita	0,0	3,1
6.2	Passività fiscali differite	31,9	115,3
6.3	Passività fiscali correnti	18,7	40,3
6.4	Altre passività	978,3	936,6
	TOTALE PATRIMONIO NETTO E PASSIVITÀ	74.713,6	80.258,5

Conto Economico Consolidato

Dati contabili, valori in Milioni di Euro

		30/6/2022	30/6/2021
1.1	Premi netti	5.656,2	5.850,8
1.1.1	<i>Premi lordi di competenza</i>	5.931,7	6.077,6
1.1.2	<i>Premi ceduti in riassicurazione di competenza</i>	-275,5	-226,8
1.2	Commissioni attive	24,8	22,3
1.3	Proventi e oneri derivanti da strumenti finanziari a fair value rilevato a conto economico	-254,6	213,9
1.4	Proventi derivanti da partecipazioni in controllate, collegate e joint venture	320,9	141,7
1.5	Proventi derivanti da altri strumenti finanziari e investimenti immobiliari	1.331,7	1.021,7
1.5.1	<i>Interessi attivi</i>	756,7	692,2
1.5.2	<i>Altri proventi</i>	157,7	101,1
1.5.3	<i>Utili realizzati</i>	415,7	207,4
1.5.4	<i>Utili da valutazione</i>	1,5	21,0
1.6	Altri ricavi	571,8	459,7
1	TOTALE RICAVI E PROVENTI	7.650,7	7.710,1
2.1	Oneri netti relativi ai sinistri	-4.207,8	-4.724,6
2.1.1	<i>Importi pagati e variazione delle riserve tecniche</i>	-4.283,0	-4.806,5
2.1.2	<i>Quote a carico dei riassicuratori</i>	75,2	82,0
2.2	Commissioni passive	-44,7	-13,7
2.3	Oneri derivanti da partecipazioni in controllate, collegate e joint venture	-0,3	-0,4
2.4	Oneri derivanti da altri strumenti finanziari e investimenti immobiliari	-594,7	-393,2
2.4.1	<i>Interessi passivi</i>	-76,0	-82,7
2.4.2	<i>Altri oneri</i>	-20,5	-18,3
2.4.3	<i>Perdite realizzate</i>	-218,3	-70,9
2.4.4	<i>Perdite da valutazione</i>	-279,9	-221,2
2.5	Spese di gestione	-1.378,8	-1.304,4
2.5.1	<i>Provvigioni e altre spese di acquisizione</i>	-951,5	-907,9
2.5.2	<i>Spese di gestione degli investimenti</i>	-67,7	-59,3
2.5.3	<i>Altre spese di amministrazione</i>	-359,6	-337,1
2.6	Altri costi	-556,4	-530,9
2	TOTALE COSTI E ONERI	-6.782,8	-6.967,1
	UTILE (PERDITA) DELL'ESERCIZIO PRIMA DELLE IMPOSTE	868,0	743,0
3	Imposte	-184,4	-91,0
	UTILE (PERDITA) DELL'ESERCIZIO AL NETTO DELLE IMPOSTE	683,6	652,1
4	UTILE (PERDITA) DELLE ATTIVITA' OPERATIVE CESSATE	0,0	0,0
	UTILE (PERDITA) CONSOLIDATO	683,6	652,1
	di cui di pertinenza del gruppo	574,9	536,7
	di cui di pertinenza di terzi	108,6	115,4

Sintesi conto economico consolidato gestionale per settori

Dati contabili, valori in Milioni di Euro

	RAMI DANNI			RAMI VITA			SETTORE ASSICURATIVO			SETTORE Holding/Altre Attività			SETTORE Immobiliare (*)			Elisioni intersettoriali		TOTALE CONSOLIDATO		
	giu-2022	giu-2021	var.%	giu-2022	giu-2021	var.%	giu-2022	giu-2021	var.%	giu-2022	giu-2021	var.%	giu-2022	giu-2021	var.%	giu-2022	giu-2021	giu-22	giu-21	var.%
Premi netti	3.891	3.849	1,1	1.766	2.002	-11,8	5.656	5.851	-3,3									5.656	5.851	-3,3
Commissioni nette	-26	0	n.s.	6	10	-34,9	-19	9	n.s.	7	7	-0,2						-20	9	n.s.
Proventi/oneri finanziari (**)	406	352	15,3	546	534	2,2	951	886	7,4	136	66	105,5	3	-4	n.s.	-9	-8	1.082	940	15,2
Interessi netti	172	141		532	501		703	642		-20	-29		-1	-1		0	0	683	612	
Altri proventi e oneri	186	98		30	22		216	120		195	73		28	25		-9	-8	431	210	
Utili e perdite realizzate	11	99		-9	-15		1	84		-6	26		-1	0				-6	110	
Utili e perdite da valutazione	38	14		-7	25		31	39		-33	-3		-22	-28				-25	8	
Oneri netti relativi ai sinistri	-2.491	-2.410	3,3	-1.996	-2.270	-12,1	-4.487	-4.681	-4,1									-4.487	-4.681	-4,1
Spese di gestione	-1.131	-1.083	4,4	-134	-128	4,0	-1.265	-1.212	4,4	-106	-87	22,2	-19	-17	16,1	12	11	-1.379	-1.304	5,7
Provvigioni e altre spese di acquisizione	-891	-848	5,1	-60	-60	0,8	-952	-908	4,8							0	0	-952	-908	4,8
Altre spese	-240	-235	2,1	-73	-69	6,8	-313	-304	3,2	-106	-87	22,2	-19	-17	16,1	11	11	-427	-396	7,8
Altri proventi/oneri	-21	-89	75,8	-43	-35	-20,5	-64	-124	48,4	77	39	100,3	-2	10	n.s.	4	5	15	-71	n.s.
Utile (perdita) ante imposte	627	618	1,5	145	111	30,1	772	729	5,9	114	25	n.s.	-18	-11	-65,7			868	743	16,8
Imposte	-136	-79	72,1	-65	-20	n.s.	-201	-99	103,5	16	8	92,7	1	0	n.s.			-184	-91	102,7
Utile (perdita) attività operative cessate																				
Utile (perdita) consolidato	491	539	-8,9	80	92	-12,8	571	630	-9,4	130	33	n.s.	-17	-11	-53,1			684	652	4,8
Utile (perdita) di Gruppo																		575	537	
Utile (perdita) di terzi																		109	115	

(*) il Settore Immobiliare include solo le società immobiliari controllate dal Gruppo

(**) escluse attività/passività designate a fair value relative a contratti emessi da compagnie di assicurazione con rischio di investimento sopportato dalla clientela e derivanti dalla gestione dei fondi pensione

Stato patrimoniale per settore di attività

Dati contabili, valori in Milioni di Euro

	Gestione Danni		Gestione Vita		Holding e Altre attività		Immobiliare (*)		Elisioni intersettoriali		Totale	
	30/6/2022	31/12/2021	30/6/2022	31/12/2021	30/6/2022	31/12/2021	30/6/2022	31/12/2021	30/6/2022	31/12/2021	30/6/2022	31/12/2021
1	ATTIVITA' IMMATERIALI											
	1.755,9	1.681,3	376,9	381,6	18,5	17,9	0,0	0,0	0,0	0,0	2.151,4	2.080,8
2	ATTIVITA' MATERIALI											
	1.787,9	1.622,4	72,8	73,8	226,3	217,8	585,8	600,7	0,0	0,0	2.672,9	2.514,7
3	RISERVE TECNICHE A CARICO DEI RIASSICURATORI											
	875,6	808,1	30,2	23,2	0,0	0,0	0,0	0,0	0,0	0,0	905,7	831,3
4	INVESTIMENTI											
	14.673,3	15.663,1	44.114,0	49.646,1	2.234,1	1.919,4	1.891,0	1.725,0	-480,1	-784,6	62.432,3	68.169,0
4.1	Investimenti immobiliari											
	425,1	424,0	4,1	4,1	20,2	25,1	1.813,7	1.619,3	0,0	0,0	2.263,1	2.072,5
4.2	Partecipazioni in controllate, collegate e joint venture											
	742,0	641,5	2,8	2,9	844,4	659,1	0,9	0,9	0,0	0,0	1.590,1	1.304,4
4.3	Investimenti posseduti sino alla scadenza											
	46,9	47,5	319,0	319,2	0,0	0,0	0,0	0,0	0,0	0,0	365,9	366,7
4.4	Finanziamenti e crediti											
	2.216,1	2.449,6	2.620,7	2.735,8	305,5	302,3	40,4	50,9	-480,1	-784,6	4.702,6	4.754,0
4.4bis	Attività finanziarie valutate al costo ammortizzato											
	0,0	0,0	0,0	0,0	331,0	357,2	0,0	0,0	0,0	0,0	331,0	357,2
4.5	Attività finanziarie disponibili per la vendita											
	10.938,1	11.940,3	32.970,1	38.170,8	28,6	29,4	35,9	53,8	0,0	0,0	43.972,7	50.194,4
4.5bis	Attività finanziarie valutate al fair value con impatto sulla redditività complessiva											
	0,0	0,0	0,0	0,0	563,3	494,6	0,0	0,0	0,0	0,0	563,3	494,6
4.6	Attività finanziarie a fair value rilevato a conto economico											
	305,1	160,2	8.197,4	8.413,3	141,0	51,8	0,0	0,0	0,0	0,0	8.643,5	8.625,2
5	CREDITI DIVERSI											
	2.025,1	2.545,5	785,3	835,8	226,6	268,9	39,9	31,4	-239,8	-248,8	2.837,0	3.432,9
6	ALTRI ELEMENTI DELL'ATTIVO											
	1.276,8	799,5	272,6	95,0	421,4	347,5	162,0	177,4	-7,9	-128,7	2.125,0	1.290,8
6.1	Costi di acquisizione differiti											
	42,5	37,1	63,9	63,1	0,0	0,0	0,0	0,0	0,0	0,0	106,4	100,1
6.2	Altre attività											
	1.234,3	762,5	208,7	32,0	421,4	347,5	162,0	177,4	-7,9	-128,7	2.018,5	1.190,7
7	DISPONIBILITA' LIQUIDE E MEZZI EQUIVALENTI											
	280,0	240,3	453,5	567,9	812,6	1.108,4	43,3	22,3	0,0	0,0	1.589,4	1.938,9
	TOTALE ATTIVITA'	22.674,5	23.360,2	46.105,5	51.623,6	3.939,5	3.880,0	2.722,0	2.556,9	-727,9	-1.162,1	74.713,6
1	PATRIMONIO NETTO											
											8.218,1	9.721,5
2	ACCANTONAMENTI											
	377,5	396,4	6,1	6,9	28,0	38,5	6,9	5,1	0,0	0,0	418,5	446,9
3	RISERVE TECNICHE											
	14.846,3	14.714,9	38.448,9	42.413,4	0,0	0,0	0,0	0,0	0,0	0,0	53.295,2	57.128,3
4	PASSIVITA' FINANZIARIE											
	1.352,8	1.428,9	6.655,7	6.943,2	2.679,3	2.981,4	234,9	201,7	-479,9	-784,4	10.442,8	10.770,8
4.1	Passività finanziarie a fair value rilevato a conto economico											
	38,3	80,3	6.003,1	6.276,1	0,6	0,4	0,0	0,0	0,0	0,0	6.041,9	6.356,9
4.2	Altre passività finanziarie											
	1.314,6	1.348,6	652,6	667,1	2.678,7	2.981,0	234,9	201,7	-479,9	-784,4	4.400,9	4.413,9
5	DEBITI											
	1.079,6	922,1	123,6	171,6	268,1	176,9	71,0	68,5	-232,3	-243,6	1.310,1	1.095,5
6	ALTRI ELEMENTI DEL PASSIVO											
	807,4	822,9	183,1	341,2	43,2	51,8	11,0	13,7	-15,7	-134,1	1.029,0	1.095,4
	TOTALE PATRIMONIO NETTO E PASSIVITA'										74.713,6	80.258,5

(*) Il Settore Immobiliare include solo le società immobiliari controllate dal Gruppo

Fine Comunicato n.0265-78

Numero di Pagine: 15