

Informazione Regolamentata n. 0265-131-2024	Data/Ora Inizio Diffusione 9 Agosto 2024 07:02:37	Euronext Milan
---	--	----------------

Societa' : UNIPOL

Identificativo Informazione
Regolamentata : 194612

Utenza - Referente : UNIPOLN10 - Nerdi

Tipologia : 1.2

Data/Ora Ricezione : 9 Agosto 2024 07:02:37

Data/Ora Inizio Diffusione : 9 Agosto 2024 07:02:37

Oggetto : Comunicato stampa Unipol Gruppo: approvati i
risultati consolidati del primo semestre 2024

Testo del comunicato

Vedi allegato

UNIPOL GRUPPO: APPROVATI I RISULTATI CONSOLIDATI PRIMO SEMESTRE 2024

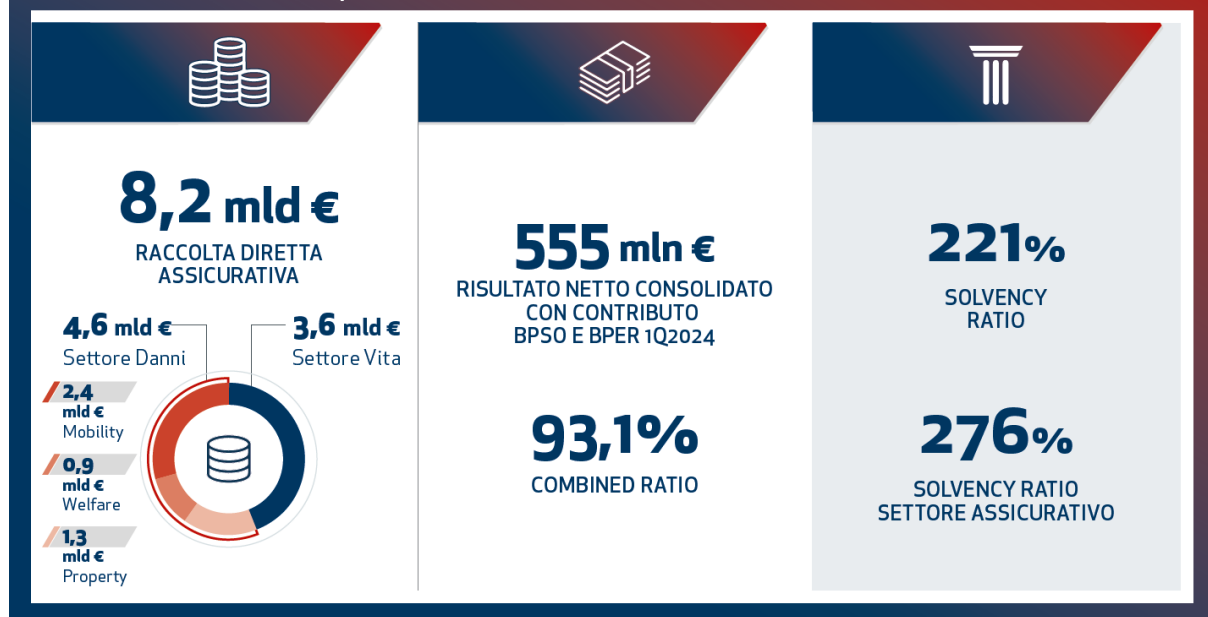

- Risultato netto consolidato pari a 555 milioni di euro¹. Risultato netto consolidato con contributo BPER e BPSO a periodo omogeneo pari a 632 milioni² (+22,2% rispetto al 30 giugno 2023)
- Raccolta diretta assicurativa a 8,2 miliardi di euro (+10,4% rispetto al 30 giugno 2023³)
 - ✓ Danni: 4,6 miliardi di euro (+7,8%³)
 - ✓ Vita: 3,6 miliardi di euro (+14,0%)
- Positive performance di raccolta in tutti gli Ecosistemi:
 - Mobility: 2,4 miliardi di euro (+9,5%)
 - Welfare: 0,9 miliardi di euro (+10,6%³)
 - Property: 1,3 miliardi di euro (+3,0%³)
- Combined ratio⁴: 93,1%
- Solvency ratio al 221%⁵ (Solvency ratio del settore assicurativo al 276%⁶)

¹ Tenuto conto dei tempi tecnici necessari all'aggiornamento dell'informativa semestrale consolidata, i valori al 30 giugno 2024 riportati nel presente comunicato, fatto salvo ove diversamente indicato, sono determinati sulla base delle informazioni finanziarie di BPER e BPSO al trimestre precedente (31 marzo 2024).

² Include gli effetti economici, pari a complessivi 198 milioni di euro, derivanti dal consolidamento pro-quota dalle Collegate BPSO e BPER stimati sulla base delle informazioni finanziarie aggiornate al 30 giugno 2024 diffuse da tali società rispettivamente in data 6 e 7 agosto 2024.

³ Valore calcolato a perimetro societario omogeneo escludendo dai dati 2023 il contributo di Incontra Assicurazioni ceduta nel corso del 2023.

⁴ Indicatore che misura l'equilibrio della gestione tecnica complessiva Danni.

⁵ Valore al 30 giugno 2024 determinato sulla base delle informazioni disponibili alla data odierna. Il dato definitivo sarà comunicato all'Autorità di Vigilanza secondo le tempistiche previste dalla normativa vigente.

⁶ Solvency ratio del settore assicurativo del Gruppo (escluso il contributo dei fondi propri e dei requisiti del settore finanziario).

Bologna, 9 agosto 2024

Il Consiglio di Amministrazione di Unipol Gruppo S.p.A., riunitosi ieri sotto la Presidenza di Carlo Cimbri, ha approvato i risultati consolidati al 30 giugno 2024.

Il Gruppo Unipol chiude il primo semestre 2024 con un **utile netto consolidato** pari a 555 milioni di euro¹, considerando il contributo del consolidamento con il metodo del patrimonio netto di BPER e BPSO limitatamente al primo trimestre 2024⁷.

Il risultato a periodo omogeneo al 30 giugno 2024 del Gruppo Unipol, ovvero **comprensivo del contributo delle partecipazioni in BPER e BPSO** alla stessa data, ricalcolato sulla base delle informazioni finanziarie recentemente diffuse da tali società, si attesta a 632 milioni di euro². L'utile netto consolidato al 30 giugno 2023, che includeva il contributo del consolidamento con il metodo del patrimonio netto di BPER al primo semestre 2023, era stato pari a 517 milioni di euro.

Nei primi sei mesi del 2024 la **raccolta diretta assicurativa**, al lordo delle cessioni in riassicurazione, si è attestata a 8.165 milioni di euro, in crescita, a perimetro omogeneo³, del 10,4% rispetto ai 7.393 milioni di euro registrati al 30 giugno 2023.

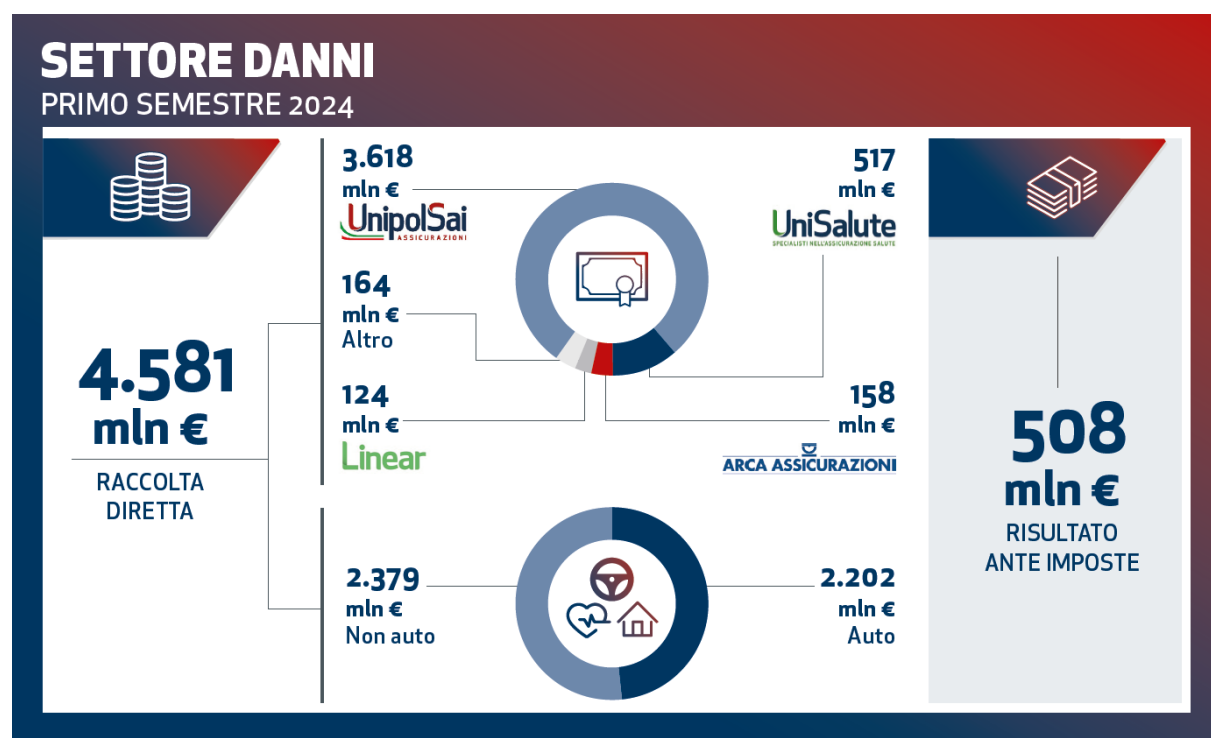

⁷ Al fine di fornire una migliore rappresentazione dell'effettivo contributo ai risultati consolidati, in considerazione altresì della significatività dei relativi impatti, a partire dall'esercizio 2024 le risultanze economiche e patrimoniali derivanti dalla valutazione con il metodo del patrimonio netto delle partecipazioni di collegamento detenute in BPER Banca e Banca Popolare di Sondrio sono rappresentate in uno specifico settore di attività ("Collegate bancarie").

La raccolta diretta nel **comparto Danni** al 30 giugno 2024, pari a 4.581 milioni di euro, ha registrato una crescita (+7,8% a perimetro omogeneo³) rispetto ai 4.248 milioni di euro del 30 giugno 2023, con positive performance in tutti gli ecosistemi in cui opera il Gruppo. A tale ammontare contribuiscono la compagnia UnipolSai, che registra premi Danni per 3.618 milioni di euro (+5,1%) e le altre principali compagnie del Gruppo. UniSalute, in particolare, ha raccolto premi per 517 milioni di euro (+27,7%), grazie anche al modello UniSalute 2.0 che ha consentito alle reti distributive agenziali e di bancassicurazione del Gruppo di proporre alla clientela retail e PMI i prodotti Salute offerti dalla compagnia; Linear ha totalizzato premi per 124 milioni di euro (+18,3%).

Il comparto **Auto** risulta in crescita del 10,2% rispetto all'esercizio precedente con premi pari a 2.202 milioni di euro.

Ancora sostenuta la crescita dei premi **Non Auto**, pari a 2.379 milioni di euro (+5,7%³ sul primo semestre 2023), risultato che ha beneficiato in particolare della spinta commerciale nel comparto Salute.

In crescita anche la raccolta del canale bancassicurativo in cui opera Arca Assicurazioni (158 milioni di euro, +18,0%).

Il **combined ratio**⁴ si attesta al 93,1%, con miglioramento diffuso su più rami, rispetto al 97,5%³ ricalcolato su basi omogenee del primo semestre 2023.

Nel semestre si è registrato un miglioramento della sinistralità legato all'effetto delle azioni messe in campo sia nel comparto Auto, tese a contenere la crescita del costo medio dei sinistri anche a seguito della revisione delle tabelle per la valutazione monetaria dei danni alle persone, sia nel comparto Non Auto, dove le azioni di riforma del portafoglio e rimodulazione tariffaria sono volte principalmente a contenere gli effetti dei cambiamenti climatici sui margini assicurativi.

Il **risultato ante imposte del settore Danni** è pari a 508 milioni di euro, rispetto ai 448 milioni di euro registrati nei primi sei mesi dell'esercizio 2023.

SETTORE DANNI: POSITIVE LE PERFORMANCE DI RACCOLTA DEI TRE ECOSISTEMI

PRIMO SEMESTRE 2024

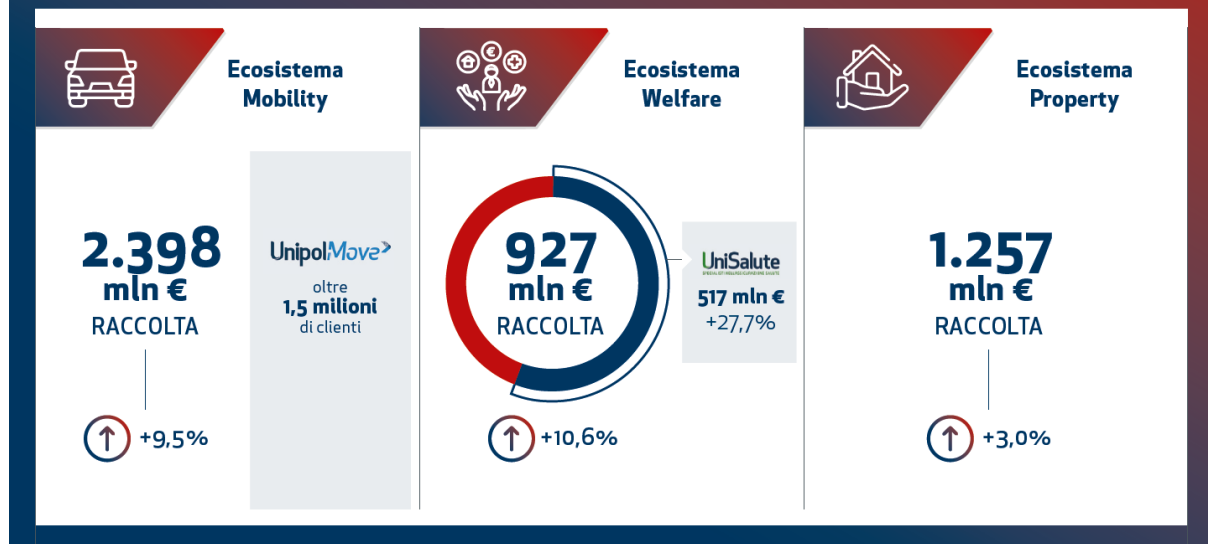

L'**Ecosistema Mobility** ha registrato 2.398 milioni di euro di raccolta (+9,5%) e ha rafforzato il posizionamento lungo tutto il ciclo di vita della mobilità. Si segnala in particolare il forte sviluppo registrato da UnipolMove nel segmento del telepedaggio che al 30 giugno 2024 ha superato 1,5 milioni di clienti e verso i quali sta proseguendo l'integrazione dei servizi offerti.

L'**Ecosistema Welfare** ha riportato una raccolta pari a 927 milioni di euro (+10,6%³), con un incremento significativo di UniSalute (517 milioni di euro, +27,7%).

Infine, con una raccolta pari a 1.257 milioni di euro, l'**Ecosistema Property** segna una crescita del 3,0%³.

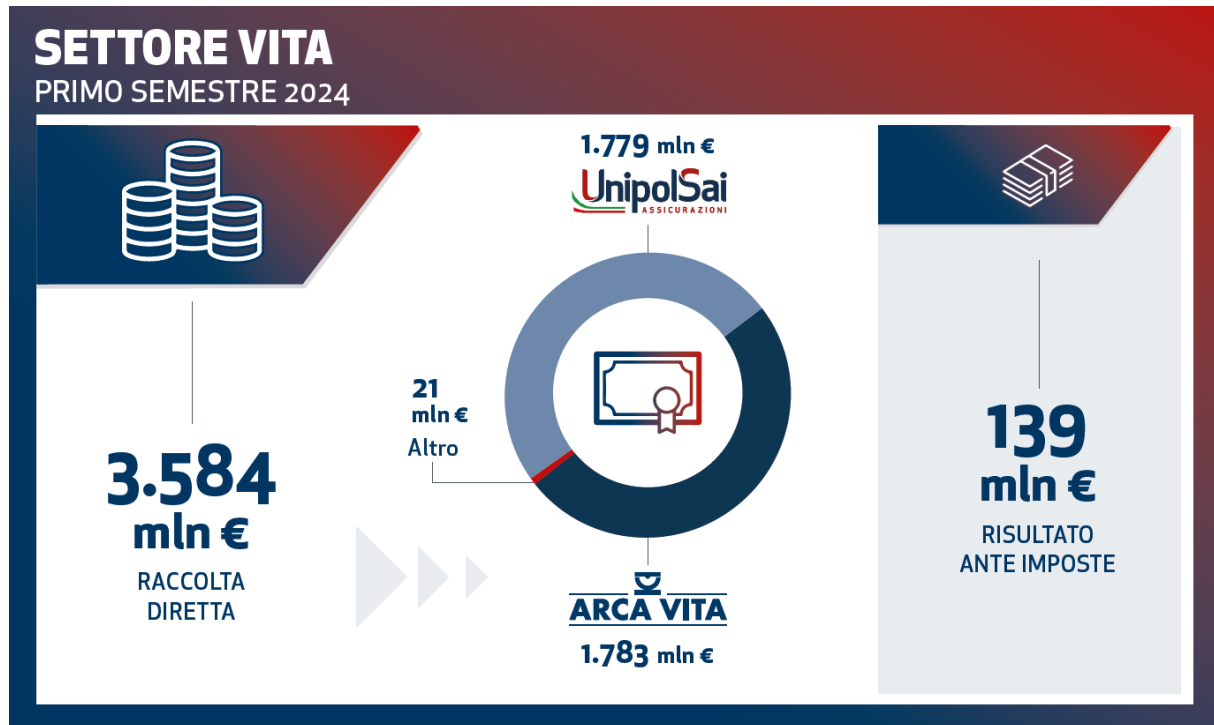

Nel **comparto Vita**, il Gruppo Unipol ha realizzato una raccolta diretta pari a 3.584 milioni di euro, in crescita del 14,0% rispetto al primo semestre 2023. La produzione si è concentrata su prodotti tradizionali in una logica di ottimizzazione dei flussi netti delle gestioni separate.

In questo contesto, UnipolSai ha realizzato una raccolta diretta pari a 1.779 milioni di euro (-7,2% sul primo semestre 2023 che beneficiava di un apporto straordinario derivante da alcuni nuovi mandati su fondi pensione chiusi), mentre nel canale di bancassicurazione Arca Vita, unitamente alla controllata Arca Vita International, ha segnato una raccolta diretta pari a 1.783 milioni di euro (+48,2% rispetto ai 1.203 milioni del primo semestre 2023).

Il **risultato ante imposte** del settore Vita è pari a 139 milioni di euro (a fronte di 143 milioni realizzati nei primi sei mesi dell'esercizio 2023).

Settore Collegate bancarie

Il **risultato ante imposte del settore Collegate bancarie** del primo semestre 2024, pari a 121 milioni di euro, espone il consolidamento pro quota dei risultati consolidati di BPER Banca e Banca Popolare di Sondrio al 31 marzo 2024. Sulla base delle informazioni finanziarie aggiornate al 30 giugno 2024 il contributo di BPER e BPSO al risultato del Gruppo diventa pari a 198 milioni di euro. Il risultato al primo semestre 2023, pari a 113 milioni di euro, includeva il solo contributo di BPER Banca per l'intero semestre.

Settore Holding e Altre Attività

Per quanto concerne il **settore Holding e Altre Attività**, prosegue il positivo contributo di Gruppo UNA, attiva nel settore alberghiero, che registra una crescita dei ricavi e un utile lordo di oltre 11 milioni di euro.

Il **risultato ante imposte** del settore è negativo per 12 milioni di euro (-7 milioni di euro al 30 giugno 2023), avendo assorbito, tra gli altri, i costi legati all'integrazione di Unipol Gruppo con UnipolSai.

Gestione finanziaria

La redditività lorda del portafoglio degli investimenti finanziari assicurativi del Gruppo ha ottenuto un rendimento complessivo pari al 4,0% degli asset investiti, di cui un 3,6% derivante da cedole e dividendi. Anche la redditività del primo semestre 2023 si era attestata al 4,0%, di cui 3,5% per cedole e dividendi.

Solvibilità

Per quanto concerne l'indice di solvibilità di Gruppo, al 30 giugno 2024 il rapporto tra fondi propri e capitale richiesto è pari al 221%⁵ rispetto al 215% del 31 dicembre 2023. L'indice di solvibilità del settore assicurativo è pari al 276%⁶.

Evoluzione prevedibile della gestione

L'andamento registrato nel primo semestre e le informazioni al momento disponibili consentono al Gruppo di confermare, in assenza di eventi attualmente non prevedibili legati ad un eventuale aggravarsi del contesto di riferimento, relativo in particolare ai mercati finanziari o ad eventi climatici estremi, un andamento reddituale della gestione consolidata per l'anno in corso in linea con gli obiettivi fissati nel Piano Strategico 2022-2024.

Presentazione dei risultati alla comunità finanziaria

A partire dalle ore 11 di oggi è prevista una conference call nell'ambito della quale analisti finanziari "sell side" e investitori istituzionali potranno porre domande al Direttore Generale e al Senior Management sui risultati al 30 giugno 2024. I numeri telefonici da comporre per assistere all'evento sono: +39 02 8020911 (dall'Italia e da tutti gli altri Paesi), +1 718 7058796 (dagli USA), +44 1212 818004 (da UK).

È possibile seguire la presentazione anche attraverso i seguenti canali digitali:

- **Connessione via Web Link:** <https://hditalia.choruscall.com/?calltype=2&info=company>
- **Connessione via App:** Chorus Call HD, ID system CCHDVA

Si prega di leggere attentamente l'[Informativa sulla Privacy](#) prima di partecipare all'evento.

Luca Zaccherini, Dirigente Preposto alla redazione dei documenti contabili societari di Unipol Gruppo S.p.A., dichiara, ai sensi dell'art. 154-bis, comma secondo, del "Testo unico delle disposizioni in materia di intermediazione finanziaria", che l'informativa relativa ai dati consuntivi contabili contenuta nel presente comunicato stampa corrisponde alle risultanze documentali, ai libri e alle scritture contabili.

Per gli eventi significativi avvenuti nel periodo e successivamente al 30 giugno 2024 si fa rinvio ai comunicati stampa scaricabili dal sito www.unipol.it.

Unipol Gruppo

Unipol è uno dei principali gruppi assicurativi in Europa e leader in Italia nel Ramo Danni (in particolare nei settori Auto e Salute), con una raccolta complessiva pari a 15,1 miliardi di euro, di cui 8,7 miliardi nei Rami Danni e 6,4 miliardi nei Rami Vita (dati 2023). Unipol adotta una strategia di offerta integrata e copre l'intera gamma dei prodotti assicurativi, operando principalmente attraverso la controllata UnipolSai Assicurazioni. Il Gruppo è attivo, inoltre, nell'assicurazione auto diretta (Linear Assicurazioni), nell'assicurazione trasporti ed aviazione (Siat), nella tutela della salute (UniSalute), nella previdenza integrativa e presidia il canale della bancassicurazione (Arca Vita e Arca Assicurazioni). Gestisce inoltre significative attività diversificate nei settori immobiliare, alberghiero (Gruppo UNA), medico-sanitario (Centro Medico Santagostino) e agricolo (Tenute del Cerro). Unipol Gruppo S.p.A. è quotata alla Borsa Italiana.

Unipol Gruppo

Media Relations

Fernando Vacarini
T. +39 051 5077705
pressoffice@unipol.it

Investor Relations

Adriano Donati
T. +39 051 5077933
investor.relations@unipol.it

Barabino & Partners

Massimiliano Parboni
T. +39 335 8304078
m.parboni@barabino.it

Giovanni Vantaggi
T. +39 328 8317379
g.vantaggi@barabino.it

Situazione Patrimoniale-Finanziaria Consolidata – Attività

Dati contabili, valori in Milioni di Euro

Voci delle attività		30/6/2024	31/12/2023
1.	ATTIVITÀ IMMATERIALI	2.496	2.485
	di cui: avviamento	1.883	1.883
2.	ATTIVITÀ MATERIALI	4.636	4.187
3.	ATTIVITÀ ASSICURATIVE	1.117	1.123
3.1	Contratti di assicurazione emessi che costituiscono attività	67	63
3.2	Cessioni in riassicurazione che costituiscono attività	1.050	1.060
4.	INVESTIMENTI	64.667	63.924
4.1	Investimenti immobiliari	2.086	2.302
4.2	Partecipazioni in collegate e joint venture	2.649	2.656
4.3	Attività finanziarie valutate al costo ammortizzato	1.933	1.857
4.4	Attività finanziarie valutate al fair value con impatto sulla redditività	40.673	40.697
4.5	Attività finanziarie valutate al fair value rilevato a conto economico	17.326	16.412
	a) attività finanziarie detenute per la negoziazione	77	72
	b) attività finanziarie designate al fair value	11.342	10.679
	c) altre attività finanziarie obbligatoriamente valutate al fair value	5.907	5.661
5.	ALTRE ATTIVITÀ FINANZIARIE	1.067	1.145
6.	ALTRI ELEMENTI DELL'ATTIVO	4.135	4.776
6.1	Attività non correnti o di un gruppo in dismissione possedute per la vendita	129	133
6.2	Attività fiscali	1.022	1.079
	a) correnti	390	378
	b) differite	632	701
6.3	Altre attività	2.984	3.564
7.	DISPONIBILITÀ LIQUIDE E MEZZI EQUIVALENTI	2.119	1.818
	TOTALE DELL'ATTIVO	80.237	79.458

Situazione Patrimoniale-Finanziaria Consolidata - Patrimonio netto e passività

Dati contabili, valori in Milioni di Euro

Voci del patrimonio netto e delle passività		30/6/2024	31/12/2023
1.	PATRIMONIO NETTO	9.125	9.799
1.1	Capitale	3.365	3.365
1.2	Altri strumenti patrimoniali		
1.3	Riserve di capitale	1.639	1.639
1.4	Riserve di utili e altre riserve patrimoniali	2.515	1.756
1.5	Azioni proprie (-)		(4)
1.6	Riserve da valutazione	103	110
1.7	Patrimonio di pertinenza di terzi (+/-)	948	1.602
1.8	Utile (Perdita) d'esercizio di pertinenza della capogruppo (+/-)	511	1.101
1.9	Utile (Perdita) d'esercizio di pertinenza di terzi (+/-)	44	230
2.	FONDI PER RISCHI ED ONERI	521	552
3.	PASSIVITÀ ASSICURATIVE	51.442	51.200
3.1	Contratti di assicurazione emessi che costituiscono passività	51.332	51.108
3.2	Cessioni in riassicurazione che costituiscono passività	110	92
4.	PASSIVITÀ FINANZIARIE	16.726	15.523
4.1	Passività finanziarie valutate al fair value rilevato al conto	11.175	10.507
	a) passività finanziarie detenute per la negoziazione	102	95
	b) passività finanziarie designate al fair value	11.073	10.412
4.2	Passività finanziarie valutate al costo ammortizzato	5.551	5.016
5.	DEBITI	954	938
6.	ALTRI ELEMENTI DEL PASSIVO	1.469	1.446
6.1	Passività di un gruppo in dismissione posseduto per la vendita		
6.2	Passività fiscali	133	106
	a) correnti	16	17
	b) differite	117	89
6.3	Altre passività	1.336	1.340
	TOTALE PATRIMONIO NETTO E PASSIVITÀ	80.237	79.458

Conto Economico Consolidato

Dati contabili, valori in Milioni di Euro

Voci		30/6/2024	30/6/2023
1.	Ricavi assicurativi derivanti dai contratti assicurativi emessi	4.733	4.654
2.	Costi per servizi assicurativi derivanti dai contratti assicurativi emessi	(4.251)	(4.317)
3.	Ricavi assicurativi derivanti da cessioni in riassicurazione	112	68
4.	Costi per servizi assicurativi derivanti da cessioni in riassicurazione	(197)	(170)
5.	Risultato dei servizi assicurativi	397	235
6.	Proventi/oneri da attività e passività finanziarie valutate al fair value rilevato a conto	215	273
7.	Proventi/oneri delle partecipazioni in collegate e joint venture	124	115
8.	Proventi/oneri da altre attività e passività finanziarie e da investimenti immobiliari	699	675
8.1	- Interessi attivi calcolati con il metodo dell'interesse effettivo	757	706
8.2	- Interessi passivi	(114)	(87)
8.3	- Altri proventi/Oneri	99	95
8.4	- Utili/perdite realizzati	15	17
8.5	- Utili/perdite da valutazione	(58)	(56)
	di cui: Connessi con attività finanziarie deteriorate		
9.	Risultato degli investimenti	1.038	1.063
10.	Costi/ricavi netti di natura finanziaria relativi ai contratti assicurativi emessi	(710)	(596)
11.	Ricavi/costi netti di natura finanziaria relativi alle cessioni in riassicurazione	14	1
12.	Risultato finanziario netto	342	468
13.	Altri ricavi/costi	642	472
14.	Spese di gestione:	(316)	(272)
14.1	- Spese di gestione degli investimenti	(37)	(37)
14.2	- Altre spese di amministrazione	(279)	(235)
15.	Accantonamenti netti ai fondi per rischi e oneri	2	3
16.	Rettifiche/Riprese di valore nette su attività materiali	(241)	(150)
17.	Rettifiche/Riprese di valore nette su attività immateriali	(69)	(59)
	di cui: Rettifiche di valore dell'avviamento		
18.	Altri oneri/proventi di gestione		
19.	Utile (Perdita) dell'esercizio prima delle imposte	757	697
20.	Imposte	(202)	(180)
21.	Utile (Perdita) dell'esercizio al netto delle imposte	555	517
22.	Utile (Perdita) delle attività operative cessate		
23.	Utile (Perdita) consolidato	555	517
	di cui: di pertinenza della capogruppo	511	416
	di cui: di pertinenza di terzi	44	101

Sintesi conto economico consolidato gestionale per settori

Dati contabili, valori in Milioni di Euro

	Rami Danni			Rami Vita			Settore Assicurativo			Collegate bancarie			Holding e altre attività			Elisioni intersettoriali		Totale Consolidato		
	30/6/2024	30/6/2023	var. %	30/6/2024	30/6/2023	var. %	30/6/2024	30/6/2023	var. %	30/6/2024	30/6/2023	var. %	30/6/2024	30/6/2023	var. %	30/6/2024	30/6/2023	30/6/2024	30/6/2023	var. %
Ricavi assicurativi derivanti dai contratti assicurativi emessi	4.448	4.396	1,2	285	259	10,1	4.733	4.655	1,7									4.733	4.654	1,7
Costi per servizi assicurativi derivanti dai contratti assicurativi emessi	(4.064)	(4.168)	(2,5)	(187)	(149)	25,9	(4.251)	(4.316)	(1,5)									(4.251)	(4.317)	(1,5)
Risultato derivante da cessioni in riassicurazione	(80)	(98)	(18,5)	(5)	(4)	35,5	(85)	(102)	(16,4)									(85)	(102)	(16,7)
Risultato dei servizi assicurativi	305	131	133,0	92	106	(13,0)	397	237	67,8									397	235	68,9
Risultato degli investimenti*	359	387	(7,1)	655	615	6,5	1.014	1.001	1,2	121	113	7,2	44	64	(31,3)	(27)	(28)	1.152	1.150	0,2
Costi/ricavi netti di natura finanziaria relativi ai contratti assicurativi	(101)	(36)	185,5	(595)	(560)	6,2	(696)	(596)	16,9									(696)	(595)	17,0
Risultato finanziario netto (esclusi interessi passivi su passività finanziarie)	258	351	(26,6)	60	54	9,9	318	406	(21,7)	121	113	7,2	44	64	(31,3)	(27)	(28)	456	555	(17,8)
Altri proventi/oneri	2	(2)	n.s.	6		n.s.	9	(2)	n.s.				(10)	(28)	(63,1)	20	23	18	(6)	n.s.
Utile (perdita) prima delle imposte e degli interessi passivi su passività finanziarie	565	490	17,7	158	160	(1,3)	723	640	13,0	121	113	7,2	34	36	(6,5)	(7)	(5)	871	784	11,2
Interessi passivi su passività finanziarie	(57)	(33)	75,5	(18)	(17)	10,3	(75)	(49)	53,5				(46)	(43)	6,2	7	5	(114)	(87)	31,7
Utile (perdita) prima delle imposte	508	448	13,5	139	143	(2,6)	648	591	9,6	121	113	7,2	(12)	(7)	(70,9)			757	697	8,6
Imposte	(154)	(132)	16,7	(42)	(48)	(13,4)	(196)	(180)	8,7				(6)		n.s.			(202)	(180)	12,2
Utile (perdita) attività operative cessate																				
Utile (perdita) consolidato	354	315	12,2	98	95	2,8	452	411	10,0	121	113	7,2	(18)	(7)	159,9			555	517	7,4
Utile (perdita) di Gruppo																		511	416	
Utile (perdita) di Terzi																		44	101	

* dato al netto degli interessi passivi su passività finanziarie

Stato patrimoniale per settore di attività

Dati contabili, valori in Milioni di Euro

		GESTIONE DANNI		GESTIONE VITA		COLLEGATE BANCARIE		HOLDING E ALTRE ATTIVITÀ		ELISIONI INTERSETTORIALI		TOTALE	
Voci delle attività		30/6/2024	31/12/2023	30/6/2024	31/12/2023	30/6/2024	31/12/2023	30/6/2024	31/12/2023	30/6/2024	31/12/2023	30/6/2024	31/12/2023
1	ATTIVITÀ IMMATERIALI	2.111	2.099	359	361			25	25			2.496	2.485
2	ATTIVITÀ MATERIALI	3.498	3.269	185	202			952	717			4.636	4.187
3	ATTIVITÀ ASSICURATIVE	1.030	1.049	88	74							1.117	1.123
3,1	Contratti di assicurazione emessi che costituiscono attività	11	13	57	49							67	63
3,2	Cessioni in riassicurazione che costituiscono attività	1.019	1.036	31	24							1.050	1.060
4	INVESTIMENTI	12.481	11.819	48.914	48.149	2.543	2.559	992	2.149	(262)	(752)	64.667	63.924
4,1	Investimenti immobiliari	411	411	931	924			743	966			2.086	2.302
4,2	Partecipazioni in collegate e joint venture	60	50			2.543	2.559	46	47			2.649	2.656
4,3	Attività finanziarie valutate al costo ammortizzato	1.544	1.581	498	414			153	614	(262)	(752)	1.933	1.857
4,4	Attività finanziarie valutate al fair value con impatto sulla redditività complessiva	8.313	7.724	32.315	32.458			46	516			40.673	40.697
4,5	Attività finanziarie valutate al fair value rilevato a conto economico	2.153	2.054	15.169	14.353			4	5			17.326	16.412
5	ALTRE ATTIVITÀ FINANZIARIE	887	942	157	259			227	204	(205)	(260)	1.067	1.145
6	ALTRI ELEMENTI DELL'ATTIVO	1.956	2.595	1.657	1.659			526	528	(4)	(5)	4.135	4.776
7	DISPONIBILITÀ LIQUIDE E MEZZI EQUIVALENTI	248	441	687	399			1.167	938	18	40	2.119	1.818
TOTALE DELL'ATTIVO		22.211	22.215	52.047	51.102	2.543	2.559	3.889	4.560	(453)	(978)	80.237	79.458
1	PATRIMONIO NETTO	3.930	3.905	1.956	1.936	2.543	2.559	696	1.399			9.125	9.799
2	FONDI PER RISCHI ED ONERI	439	473	28	24			55	54			521	552
3	PASSIVITÀ ASSICURATIVE	13.561	13.585	37.881	37.615							51.442	51.200
3,1	Contratti di assicurazione emessi che costituiscono passività	13.481	13.515	37.850	37.593							51.332	51.108
3,2	Cessioni in riassicurazione che costituiscono passività	80	70	31	22							110	92
4	PASSIVITÀ FINANZIARIE	2.370	2.301	11.846	11.188			2.779	2.795	(269)	(761)	16.726	15.523
4,1	Passività finanziarie valutate al fair value rilevato a conto economico	24	21	11.151	10.486							11.175	10.507
4,2	Passività finanziarie valutate al costo ammortizzato	2.346	2.280	695	702			2.779	2.795	(269)	(761)	5.551	5.016
5	DEBITI	813	761	140	162			183	253	(181)	(239)	954	938
6	ALTRI ELEMENTI DEL PASSIVO	1.099	1.190	198	177			177	59	(4)	22	1.469	1.446
TOTALE PATRIMONIO NETTO E PASSIVITÀ		22.211	22.215	52.047	51.102	2.543	2.559	3.889	4.560	(453)	(978)	80.237	79.458

Fine Comunicato n.0265-131-2024

Numero di Pagine: 14