

<p>Informazione Regolamentata n. 0265-20-2025</p>	<p>Data/Ora Inizio Diffusione 28 Marzo 2025 06:47:48</p>	<p>Euronext Milan</p>
---	--	-----------------------

Societa' : UNIPOL

Identificativo Informazione Regolamentata : 203122

Utenza - Referente : UNIPOLN10 - Nardi Alessandro

Tipologia : 1.1; REGEM; 3.1

Data/Ora Ricezione : 28 Marzo 2025 06:47:48

Data/Ora Inizio Diffusione : 28 Marzo 2025 06:47:48

Oggetto : Comunicato stampa Unipol Assicurazioni – Approvati il Progetto di Bilancio d’esercizio e il Bilancio consolidato 2024

Testo del comunicato

Vedi allegato

UNIPOL ASSICURAZIONI APPROVATI IL PROGETTO DI BILANCIO D'ESERCIZIO E IL BILANCIO CONSOLIDATO 2024

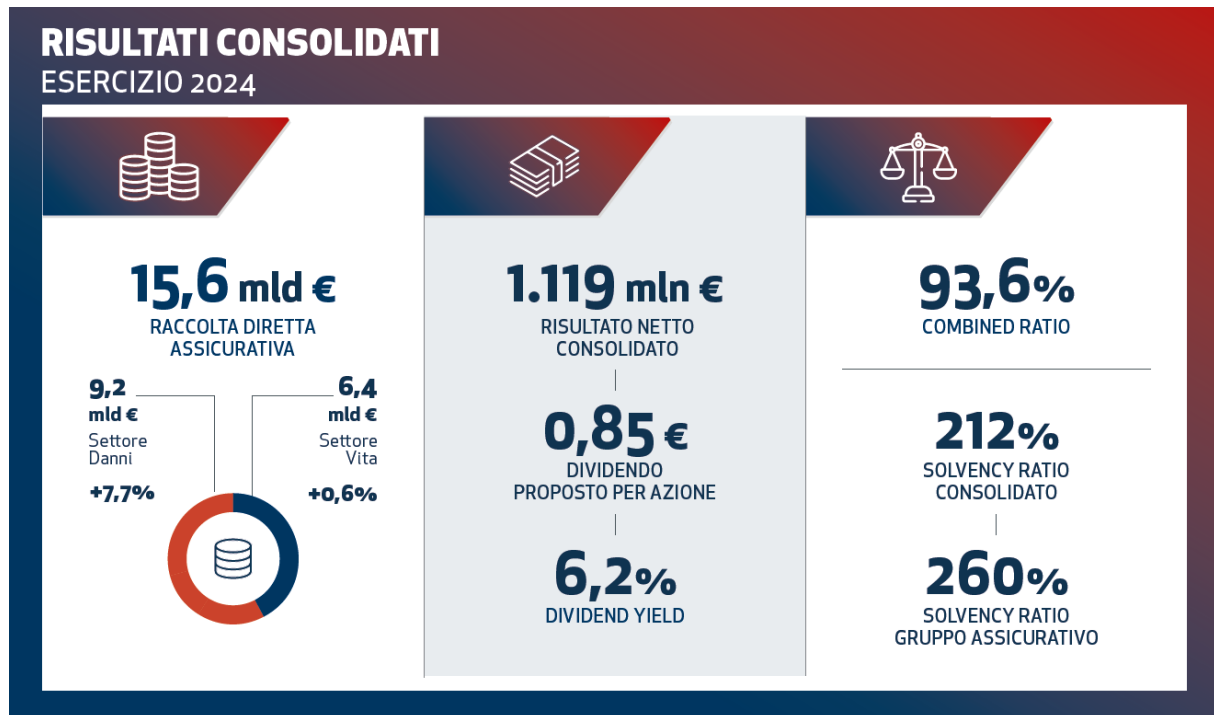

- Risultato netto consolidato pari a **1.119 milioni di euro** (+5,2% rispetto al 31 dicembre 2023¹)
- Risultato netto Gruppo assicurativo pari a **860 milioni di euro**² (+12,0% rispetto al 31 dicembre 2023)
- Dividendo proposto pari a **0,85 euro per azione** (dividend yield del 6,2%³)
- Raccolta diretta assicurativa a **15,6 miliardi di euro** (+4,6% rispetto al 31 dicembre 2023⁴)
 - ✓ Danni: 9,2 miliardi di euro (+7,7%⁴)
 - ✓ Vita: 6,4 miliardi di euro (+0,6%)
- Combined ratio al **93,6%**
- Solvency ratio consolidato al **212%**
- Solvency ratio Gruppo assicurativo al **260%**⁵

- Il Gruppo rafforza l'integrazione dei **fattori di sostenibilità** nel business e l'impegno a supporto dello sviluppo sostenibile e della transizione ecologica:
 - **31,5%** della raccolta premi complessiva costituita da **prodotti a valore sociale e ambientale**
 - Il **14,8%** della popolazione in Italia si avvale della protezione **Welfare (Vita e Salute) del Gruppo Unipol**
 - **1,64 miliardi di euro** di investimenti a sostegno dell'**Agenda 2030**
 - **Riduzione** a fine 2024 del **50,5%** (vs 2019⁶) delle **emissioni di Scope 1 e 2⁷** legate a consumi elettrici di gas e delle altre fonti energetiche
 - **Riduzione** a fine 2024 del **23,7%** (vs 2022⁸) delle **emissioni di Scope 3⁹**

Milano, 28 marzo 2025

Il Consiglio di Amministrazione di Unipol Assicurazioni S.p.A., riunitosi ieri sotto la presidenza di Carlo Cimbri, ha approvato il progetto di bilancio d'esercizio e il bilancio consolidato 2024, confermando i risultati preliminari già resi noti al mercato il 14 febbraio scorso.

RISULTATI ECONOMICO-FINANZIARI CONSOLIDATI

Il Gruppo Unipol ha chiuso l'esercizio 2024 con un utile netto consolidato pari a 1.119 milioni di euro (+ 5,2% rispetto ai 1.064 milioni di euro nel 2023¹).

L'utile netto del Gruppo assicurativo è stato pari a 860 milioni di euro² (768 milioni di euro nel 2023, +12,0%).

Si evidenzia, inoltre, che il risultato consolidato al 31 dicembre 2024 ha considerato lo stanziamento di un fondo di solidarietà per il prepensionamento di circa 600 dipendenti, che avrà effetto nei prossimi esercizi, per un importo pari a 173 milioni di euro lordo imposte.

Al 31 dicembre 2024 la **raccolta diretta assicurativa**, al lordo delle cessioni in riassicurazione, si è attestata a 15.621 milioni di euro, in crescita del 4,6% rispetto ai 14.931 milioni di euro al 31 dicembre 2023⁴.

La raccolta diretta nel **comparto Danni**, pari a 9.175 milioni di euro, ha registrato una crescita del 7,7%⁴ rispetto a 8.521 milioni di euro al 31 dicembre 2023.

Il comparto **Auto** è risultato in aumento del 9,2% rispetto all'esercizio precedente, registrando premi pari a 4.373 milioni di euro.

Il comparto **Non Auto** ha denotato ancora una positiva performance, con premi pari a 4.802 milioni di euro e una crescita del 6,3% rispetto al 31 dicembre 2023.

Il **combined ratio** al 31 dicembre 2024 è stato pari al 93,6%, rispetto al 98,2% realizzato al 31 dicembre 2023. Il loss ratio è risultato pari al 67,6% (rispetto al 71,5% del 2023), mentre l'expense ratio si è attestato al 26,0% (contro il 26,7% al 31 dicembre 2023).

Nell'analisi dei risultati per settori contabili, il confronto tra il 31 dicembre 2024 e il 31 dicembre 2023 è influenzato dall'intervenuta fusione per incorporazione di UnipolSai Assicurazioni S.p.A., Unipol Finance S.r.l., UnipolPart I S.p.A. e Unipol Investment S.p.A. nella capogruppo Unipol Assicurazioni S.p.A..

Il **risultato ante imposte del settore Danni** è stato pari a 537 milioni di euro contro i 658 milioni di euro al 31 dicembre 2023. In particolare, sul risultato al 31 dicembre 2024 del settore Danni hanno impattato costi e interessi passivi riferibili a Unipol Gruppo S.p.A., precedentemente rappresentati nel settore Holding e Altre Attività, oltre al già menzionato fondo di solidarietà e ad alcuni costi one-off, legati alla predetta fusione e alla svalutazione di asset di Unipol*Rental*.

Nel **comparto Vita**, il Gruppo ha realizzato una raccolta diretta pari a 6.446 milioni di euro, con un incremento dello 0,6%, rispetto ai 6.409 milioni registrati nell'esercizio 2023.

Il **risultato ante imposte del settore Vita** è stato pari a 325 milioni di euro contro i 329 milioni dello scorso anno. Anche sul settore Vita hanno influito i sopracitati effetti derivanti dalla fusione e dal fondo di solidarietà, oltre all'onere per il contributo al nuovo Fondo Garanzia Vita per 18 milioni di euro.

Gestione finanziaria

La redditività lorda del portafoglio degli investimenti finanziari assicurativi del Gruppo ha registrato un rendimento pari al 4,1% degli asset investiti di cui 3,5% da cedole e dividendi e 0,6% da realizzi e valutazioni. Lo stesso dato al 31 dicembre 2023 era stato pari al 3,8%, di cui 3,4% legato alla componente cedole e dividendi e 0,4% ai realizzi e alle valutazioni.

Settore Collegate Bancarie

Il **risultato ante imposte** del settore Collegate Bancarie al 31 dicembre 2024, che espone il consolidamento pro-quota dei risultati consolidati di BPER e BPSO, è stato pari a 393 milioni di euro (330 milioni di euro al 31 dicembre 2023¹⁰).

Settore Altre Attività

Il **risultato ante imposte** del settore Altre Attività è stato pari a 61 milioni di euro (contro i -19 milioni di euro del 31 dicembre 2023); è proseguito il positivo contributo del Gruppo UNA, attivo nel settore alberghiero, che ha registrato una crescita dei ricavi e un utile lordo di circa 31 milioni di euro. Come menzionato in precedenza, anche questo settore ha risentito del diverso perimetro derivante dalla fusione.

Situazione patrimoniale

Il **patrimonio netto consolidato** ammonta, al 31 dicembre 2024, a 9.628 milioni di euro (9.799 milioni di euro al 31 dicembre 2023), di cui 9.321 milioni di euro di pertinenza del Gruppo.

L'indice di **solvibilità** di Gruppo al 31 dicembre 2024 risulta pari al 212% (in linea con il valore al 31 dicembre 2023). L'indice di solvibilità del gruppo assicurativo è pari al 260%⁵ rispetto al 275% del 31 dicembre 2023.

RISULTATO CIVILISTICO INDIVIDUALE E DIVIDENDI

Unipol Assicurazioni S.p.A. ha chiuso il 2024 con un utile civilistico di 776 milioni di euro. In considerazione delle risultanze contabili e della solidità patrimoniale complessiva, il Consiglio di Amministrazione ha approvato la proposta di distribuzione di un dividendo pari a 0,85 euro per ogni azione (dividend yield 6,2%³).

IL CONTRIBUTO ALLO SVILUPPO SOSTENIBILE

A fronte delle crescenti esigenze della popolazione in materia di assistenza socio-sanitaria e di previdenza, a conferma del proprio ruolo di attore centrale del processo di integrazione tra welfare pubblico e welfare privato, Unipol **ha raggiunto con le proprie coperture Welfare (Vita e Salute) il 14,8% della popolazione residente in Italia.**

Nel 2024 i premi relativi a prodotti **che integrano crescita economica e valore sociale e ambientale**⁴¹, sono stati euro 4.923 milioni, pari al **31,5%** della raccolta assicurativa diretta. L'obiettivo del 30%, assunto con il Piano Strategico 2022-2024, è stato quindi raggiunto e superato.

Il 76% di tali premi è riconducibile al business Danni (quali quelli derivanti dai prodotti che proteggono i clienti in caso di malattia o eventi climatici estremi e che supportano una mobilità connessa, nonché dagli approcci volti a rendere la protezione più accessibile), mentre il 24% riconducibile al segmento Vita è determinato, in particolare, dal ruolo di rilievo che il Gruppo occupa in ambito previdenziale.

Clima e biodiversità

La **Strategia del Gruppo Unipol sul cambiamento climatico**, approvata per la prima volta nel 2022 e periodicamente aggiornata, è volta a dettagliare le modalità con cui affrontare i rischi e cogliere le opportunità connessi al clima. La strategia definisce i target di medio-lungo termine per la riduzione delle emissioni di gas serra a supporto del percorso di decarbonizzazione delle attività proprie e di quelle della catena del valore, con primaria focalizzazione sulle attività di investimento e sottoscrizione.

Nel 2024, il totale delle emissioni di Scope 1 e 2 calcolato secondo l'approccio *market-based* è stato di 15.904 tonnellate di CO₂eq, **in riduzione del 50,5% rispetto alla baseline del 2019** (determinando il superamento del target di -46,2% entro il 2030 precedentemente definito).

Per quanto riguarda le emissioni di *Scope 3*⁹ relative agli investimenti, il Gruppo si è impegnato a **ridurre del 50% entro il 2030⁶, rispetto alla baseline del 2022, l'intensità di carbonio dei portafogli di azioni e obbligazioni societarie quotate in Borsa** gestiti direttamente¹². Nel 2024, le emissioni calcolate secondo la metrica del *Carbon to Value invested – C/V* sono **diminuite del 23,7%** rispetto alla baseline del 2022.

Il Gruppo ha inoltre avviato, con riferimento a Unipol Assicurazioni e utilizzando la metodologia PCAF (Partnership for Carbon Accounting Financials), le attività di misurazione delle emissioni connesse alle polizze assicurative dei clienti auto, come primo passo per l'individuazione di traiettorie di riduzione delle emissioni stesse.

Al 31 dicembre 2024 gli **investimenti** (private equity, real asset e hedge fund) **a sostegno dell'Agenda ONU 2030** ammontano a 1,64 miliardi di euro (superando il target del Piano Strategico 2022-2024 di 1,3 miliardi di euro investiti entro la fine del 2024), di cui oltre 1 miliardo di euro focalizzati sulla mitigazione dei cambiamenti climatici.

Unipol ha, inoltre, definito le **Linee Guida in materia di biodiversità**, come primo tassello di un percorso in cui il Gruppo ribadisce il suo impegno alla tutela degli ecosistemi terrestri e acquatici e con cui intende fornire una riflessione sul ruolo che può svolgere per contribuire alla salvaguardia degli stessi, considerando i suoi principali ambiti di intervento: attività assicurative e investimenti.

Contributo alla comunità

Per Unipol l'impegno a sostenere e a collaborare con i territori in cui opera significa contribuire allo sviluppo e alla realizzazione di progetti di sostegno allo sport (importante opportunità di *empowerment*, in particolare per le giovani generazioni), alle cause di utilità sociale e di supporto alla ricerca scientifica, oltre a interventi significativi di solidarietà a favore della comunità. Nel 2024 sono

proseguite le attività di contrasto alle disuguaglianze e di supporto ai fragili nel welfare e nella mobilità da parte della Fondazione Unipolis con la pubblicazione del Bando Act.

Formazione a dipendenti, agenti e collaboratori

Nel 2024 sono stati **investiti direttamente 4,5 milioni di euro per la formazione rivolta ai dipendenti**, erogando 946 corsi di cui 446 in aula (virtuale o in presenza), con una particolare attenzione ai processi di reskilling e upskilling e alla sperimentazione di nuove modalità di apprendimento, nonché 2,4 milioni di euro per l'offerta formativa rivolta alla rete agenziale.

Reputazione

Secondo lo studio ad hoc di RepTrak® sulla reputazione di Unipol all'interno del suo settore di riferimento, **Unipol è stata riconosciuta nel 2024 come l'azienda con la più alta reputazione presso l'opinione pubblica** (76,9 su 100 punti, presso il General Public nel 2024, in fascia "forte" secondo il modello RepTrak®).

Si comunica, infine, che entro la giornata odierna saranno messe a disposizione del pubblico presso la sede sociale, sul meccanismo di stoccaggio autorizzato *eMarket Storage* (www.emarketstorage.it) e sul sito internet della Società www.unipol.com (Sezione *Governance/Assemblea degli Azionisti/Assemblea ordinaria e straordinaria - 29 aprile 2025*), le relazioni del Consiglio di Amministrazione con le proposte deliberative sulle materie di cui ai punti 1, 5 e 6 all'ordine del giorno della parte ordinaria nonché quelle all'unico punto all'ordine del giorno della parte straordinaria e il Bilancio Consolidato.

Per una completa informativa sui risultati consolidati dell'esercizio 2024, si riportano in allegato i prospetti di Stato Patrimoniale consolidato, Conto Economico consolidato, Conto Economico complessivo, Stato Patrimoniale per settori di attività e sintesi del Conto Economico consolidato gestionale per settori, nonché lo Stato Patrimoniale e il Conto Economico di Unipol Assicurazioni S.p.A..

Luca Zaccherini, Dirigente Preposto alla redazione dei documenti contabili societari di Unipol Assicurazioni S.p.A., dichiara, ai sensi dell'art. 154-bis, comma secondo, del "Testo unico delle disposizioni in materia di intermediazione finanziaria", che l'informativa relativa ai dati consuntivi contabili contenuta nel presente comunicato stampa corrisponde alle risultanze documentali, ai libri e alle scritture contabili.

NOTE

- 1 - Risultato normalizzato per escludere l'effetto del primo consolidamento a equity della partecipazione in Banca Popolare di Sondrio.
- 2 - Il risultato netto del Gruppo assicurativo è determinato escludendo gli effetti derivanti dal consolidamento pro-quota delle collegate BPER e BPSO. L'apporto economico di tali partecipate al risultato consolidato corrisponde conseguentemente ai soli dividendi del periodo. Più precisamente, il risultato netto del Gruppo assicurativo corrisponde al risultato netto contabile, pari a 1.119 milioni di euro (1.331 milioni di euro al 31 dicembre 2023), al netto del contributo del consolidamento pro-quota delle società collegate BPER e BPSO, pari a 393 milioni di euro (597 milioni di euro al 31 dicembre 2023, di cui 267 milioni relativi al badwill BPSO) e incrementato dell'impatto dei dividendi del periodo erogati da queste ultime, se successivi alla data di primo consolidamento con il metodo del patrimonio netto, pari a 134 milioni di euro (34 milioni di euro al 31 dicembre 2023).
- 3 - Calcolato sul prezzo dell'azione Unipol al 12 febbraio 2025.
- 4 - Valore calcolato a perimetro societario omogeneo escludendo dai dati 2023 il contributo di Incontra Assicurazioni ceduta nel corso del 2023.
- 5 - Il Solvency ratio del Gruppo assicurativo è un dato gestionale nell'ipotesi di trattamento delle quote azionarie detenute in BPER e BPSO quali investimenti in strumenti di capitale privi di natura strategica anziché come partecipazioni in enti creditizi con conseguente consolidamento pro-quota dei fondi propri e dei requisiti patrimoniali detenuti ai sensi delle pertinenti norme settoriali, come previsto dagli articoli 335 e 336 del Regolamento Delegato (UE) 2015/35.
- 6 - Baseline per la definizione del target al 2030.
- 7 - Emissioni di gas serra di Scope 1 e 2 degli immobili strumentali e della flotta aziendale del Gruppo Unipol.
- 8 - Rispetto al 30 settembre 2022.
- 9 - Emissioni relative ai portafogli di azioni e obbligazioni societarie quotate in Borsa gestiti direttamente.
- 10 - Esclusi 267 milioni di euro relativi al badwill BPSO.
- 11 - Per essere considerato "soluzione a valore sociale e ambientale", un prodotto o servizio deve essere in grado di rispondere a bisogni sociali migliorando la vita delle persone, avere un impatto ambientale positivo o rispondere alle preoccupazioni relative al clima. Per quanto rilevante ai fini del tema "Cambiamenti Climatici", gli impatti e le opportunità sono realizzati attraverso le soluzioni a valore ambientale.
- 12 - L'intensità di carbonio è considerata come l'ammontare di emissioni indotte dal portafoglio in tCO₂e_q sul valore del portafoglio stesso in milioni di euro secondo la metrica del Carbon to Value invested - C/V; l'impegno a ridurre l'intensità di carbonio riguarda le emissioni di Scope 1 e 2 delle società in perimetro.

Gruppo Unipol

È uno dei principali gruppi assicurativi in Europa e leader in Italia nei rami Danni (in particolare nei settori Auto e Salute), con una raccolta complessiva pari a 15,6 miliardi di euro, di cui 9,2 miliardi nei Rami Danni e 6,4 miliardi nei Rami Vita (dati 2024). Adotta una strategia di offerta integrata e copre l'intera gamma dei prodotti assicurativi, operando principalmente attraverso la capogruppo Unipol Assicurazioni, UniSalute (leader nella assicurazione sanitaria in Italia), Linear (assicurazione auto diretta), Arca Vita ed Arca Assicurazioni (bancassicurazione Vita e Danni, tramite gli sportelli di BPER, Banca Popolare di Sondrio e altre banche), SIAT (assicurazione trasporti), DDOR (compagnia assicuratrice operante in Serbia). È attivo inoltre negli ecosistemi Mobility, Welfare, Property e gestisce significative attività diversificate nei settori immobiliare, alberghiero (Gruppo UNA) e vitivinicolo (Tenute del Cerro). Le azioni ordinarie di Unipol Assicurazioni S.p.A. sono quotate alla Borsa Italiana dal 1990 e presenti nel FTSE MIB® e nel MIB® ESG.

Gruppo Unipol

Media Relations
Fernando Vacarini
pressoffice@unipol.it

Investor Relations
Adriano Donati
T. +39 051 5077933
investor.relations@unipol.it

Barabino & Partners

Massimiliano Parboni T. +39 335 8304078 m.parboni@barabino.it	Giovanni Vantaggi T. +39 328 8317379 g.vantaggi@barabino.it
---	---

Stato Patrimoniale – Attività

Dati contabili, valori in Milioni di Euro

Voci delle attività		31/12/2024	31/12/2023
1.	ATTIVITÀ IMMATERIALI	2.558	2.485
	di cui: avviamento	1.883	1.883
2.	ATTIVITÀ MATERIALI	4.467	4.187
3.	ATTIVITÀ ASSICURATIVE	1.089	1.123
3.1	Contratti di assicurazione emessi che costituiscono attività	78	63
3.2	Cessioni in riassicurazione che costituiscono attività	1.011	1.060
4.	INVESTIMENTI	68.189	63.924
4.1	Investimenti immobiliari	2.080	2.302
4.2	Partecipazioni in collegate e joint venture	2.942	2.656
4.3	Attività finanziarie valutate al costo ammortizzato	2.081	1.857
4.4	Attività finanziarie valutate al fair value con impatto sulla redditività complessiva	42.644	40.697
4.5	Attività finanziarie valutate al fair value rilevato a conto economico	18.442	16.412
	a) attività finanziarie detenute per la negoziazione	185	72
	b) attività finanziarie designate al fair value	11.980	10.679
	c) altre attività finanziarie obbligatoriamente valutate al fair value	6.277	5.661
5.	ALTRE ATTIVITÀ FINANZIARIE	1.142	1.145
6.	ALTRI ELEMENTI DELL'ATTIVO	4.267	4.776
6.1	Attività non correnti o di un gruppo in dismissione possedute per la vendita	82	133
6.2	Attività fiscali	993	1.079
	a) correnti	364	378
	b) differite	629	701
6.3	Altre attività	3.192	3.564
7.	DISPONIBILITÀ LIQUIDE E MEZZI EQUIVALENTI	1.713	1.818
	TOTALE DELL'ATTIVO	83.425	79.458

Stato Patrimoniale - Patrimonio netto e passività

Dati contabili, valori in Milioni di Euro

Voci del patrimonio netto e delle passività		31/12/2024	31/12/2023
1.	PATRIMONIO NETTO	9.628	9.799
1.1	Capitale	3.365	3.365
1.2	Altri strumenti patrimoniali	496	
1.3	Riserve di capitale	1.639	1.639
1.4	Riserve di utili e altre riserve patrimoniali	2.518	1.756
1.5	Azioni proprie (-)	(14)	(4)
1.6	Riserve da valutazione	243	110
1.7	Patrimonio di pertinenza di terzi (+/-)	262	1.602
1.8	Utile (Perdita) d'esercizio di pertinenza della capogruppo (+/-)	1.074	1.101
1.9	Utile (Perdita) d'esercizio di pertinenza di terzi (+/-)	45	230
2.	FONDI PER RISCHI ED ONERI	712	552
3.	PASSIVITÀ ASSICURATIVE	53.226	51.200
3.1	Contratti di assicurazione emessi che costituiscono passività	53.137	51.108
3.2	Cessioni in riassicurazione che costituiscono passività	89	92
4.	PASSIVITÀ FINANZIARIE	17.412	15.523
4.1	Passività finanziarie valutate al fair value rilevato al conto economico	11.862	10.507
	a) passività finanziarie detenute per la negoziazione	126	95
	b) passività finanziarie designate al fair value	11.736	10.412
4.2	Passività finanziarie valutate al costo ammortizzato	5.550	5.016
5.	DEBITI	953	938
6.	ALTRI ELEMENTI DEL PASSIVO	1.494	1.446
6.1	Passività di un gruppo in dismissione posseduto per la vendita		
6.2	Passività fiscali	51	106
	a) correnti	34	17
	b) differite	17	89
6.3	Altre passività	1.443	1.340
	TOTALE PATRIMONIO NETTO E PASSIVITÀ	83.425	79.458

Conto Economico

Dati contabili, valori in Milioni di Euro

Voci		31/12/2024	31/12/2023
1.	Ricavi assicurativi derivanti dai contratti assicurativi emessi	9.810	9.571
2.	Costi per servizi assicurativi derivanti dai contratti assicurativi emessi	(8.797)	(9.405)
3.	Ricavi assicurativi derivanti da cessioni in riassicurazione	220	637
4.	Costi per servizi assicurativi derivanti da cessioni in riassicurazione	(392)	(396)
5.	Risultato dei servizi assicurativi	841	407
6.	Proventi/oneri da attività e passività finanziarie valutate al fair value rilevato a conto economico	572	470
7.	Proventi/oneri delle partecipazioni in collegate e joint venture	402	641
8.	Proventi/oneri da altre attività e passività finanziarie e da investimenti immobiliari	1.389	1.326
8.1	- Interessi attivi calcolati con il metodo dell'interesse effettivo	1.526	1.452
8.2	- Interessi passivi	(223)	(186)
8.3	- Altri proventi/Oneri	169	160
8.4	- Utili/perdite realizzati	1	(9)
8.5	- Utili/perdite da valutazione	(84)	(91)
	di cui: Connessi con attività finanziarie deteriorate	(4)	(10)
9.	Risultato degli investimenti	2.363	2.437
10.	Costi/ricavi netti di natura finanziaria relativi ai contratti assicurativi emessi	(1.554)	(1.286)
11.	Ricavi/costi netti di natura finanziaria relativi alle cessioni in riassicurazione	20	(3)
12.	Risultato finanziario netto	829	1.148
13.	Altri ricavi/costi	1.096	1.096
14.	Spese di gestione:	(638)	(564)
14.1	- Spese di gestione degli investimenti	(72)	(75)
14.2	- Altre spese di amministrazione	(566)	(489)
15.	Accantonamenti netti ai fondi per rischi e oneri	(44)	(10)
16.	Rettifiche/Riprese di valore nette su attività materiali	(624)	(377)
17.	Rettifiche/Riprese di valore nette su attività immateriali	(143)	(133)
	di cui: Rettifiche di valore dell'avviamento		
18.	Altri oneri/proventi di gestione	(1)	(2)
19.	Utile (Perdita) dell'esercizio prima delle imposte	1.316	1.565
20.	Imposte	(197)	(234)
21.	Utile (Perdita) dell'esercizio al netto delle imposte	1.119	1.331
22.	Utile (Perdita) delle attività operative cessate		
23.	Utile (Perdita) consolidato	1.119	1.331
	di cui: di pertinenza della capogruppo	1.074	1.101
	di cui: di pertinenza di terzi	45	230

Conto Economico complessivo

Dati contabili, valori in Milioni di Euro

Voci	31/12/2024	31/12/2023
1 Utile (Perdita) d'esercizio	1.119	1.331
2 Altre componenti reddituali al netto delle imposte senza riclassifica a conto economico	95	67
2.1 Quota delle riserve da valutazione delle partecipazioni valutate a patrimonio netto	13	5
2.2 Variazione della riserva da valutazione di attività immateriali		
2.3 Variazione della riserva da valutazione di attività materiali		
2.4 Ricavi o costi di natura finanziaria relativi ai contratti assicurativi emessi	(21)	(22)
2.5 Proventi od oneri relativi ad attività non correnti o a un gruppo in dismissione posseduti per la vendita		
2.6 Utili e perdite attuariali e rettifiche relativi a piani a benefici definiti	2	(7)
2.7 Utili o perdite su titoli di capitale designati al fair value con impatto sulla redditività complessiva	101	91
2.8 Variazione del proprio merito creditizio su passività finanziarie designate al fair value con impatto a conto economico		
2.9 Altri elementi		
3 Altre componenti reddituali al netto delle imposte con riclassifica a conto economico	25	129
3.1 Variazione della riserva per differenze di cambio nette		
3.2 Utili o perdite su attività finanziarie (diverse dai titoli di capitale) valutate al fair value con impatto sulla redditività complessiva	363	1.578
3.3 Utili o perdite su strumenti di copertura di un flusso finanziario	15	37
3.4 Utili o perdite su strumenti di copertura di un investimento netto in una gestione estera		
3.5 Quota delle riserve da valutazione delle partecipazioni valutate a patrimonio netto	16	26
3.6 Ricavi o costi di natura finanziaria relativi ai contratti assicurativi emessi	(377)	(1.526)
3.7 Ricavi o costi di natura finanziaria relativi alle cessioni in riassicurazione	8	14
3.8 Proventi od oneri relativi ad attività non correnti o a un gruppo in dismissione posseduti per la vendita		
3.9 Altri elementi		
4 TOTALE DELLE ALTRE COMPONENTI DEL CONTO ECONOMICO COMPLESSIVO	120	196
5 TOTALE DEL CONTO ECONOMICO COMPLESSIVO CONSOLIDATO (Voce 1+4)	1.238	1.529
5.1 di cui: di pertinenza della capogruppo	1.206	1.268
5.2 di cui: di pertinenza di terzi	32	261

Stato patrimoniale per settore di attività

Dati contabili, valori in Milioni di Euro

	Voci delle attività	GESTIONE DANNI		GESTIONE VITA		COLLEGATE BANCARIE		ALTRE ATTIVITÀ		ELISIONI INTERSETTORIALI		TOTALE	
		31/12/2024	31/12/2023	31/12/2024	31/12/2023	31/12/2024	31/12/2023	31/12/2024	31/12/2023	31/12/2024	31/12/2023	31/12/2024	31/12/2023
1	ATTIVITÀ IMMATERIALI	2.164	2.099	366	361			29	25			2.558	2.485
2	ATTIVITÀ MATERIALI	3.279	3.269	198	202			989	717			4.467	4.187
3	ATTIVITÀ ASSICURATIVE	1.001	1.049	88	74							1.089	1.123
3.1	Contratti di assicurazione emessi che costituiscono attività	13	13	66	49							78	63
3.2	Cessioni in riassicurazione che costituiscono attività	989	1.036	23	24							1.011	1.060
4	INVESTIMENTI	12.790	11.819	51.606	48.149	2.833	2.559	1.721	2.149	(758)	(752)	68.189	63.924
4.1	Investimenti immobiliari	242	411	954	924			884	966			2.080	2.302
4.2	Partecipazioni in collegate e joint venture	62	50			2.833	2.559	47	47			2.942	2.656
4.3	Attività finanziarie valutate al costo ammortizzato	1.487	1.581	614	414			738	614	(758)	(752)	2.081	1.857
4.4	Attività finanziarie valutate al fair value con impatto sulla redditività complessiva	8.587	7.724	34.011	32.458			46	516			42.644	40.697
4.5	Attività finanziarie valutate al fair value rilevato a conto economico	2.412	2.054	16.026	14.353			6	5			18.442	16.412
5	ALTRE ATTIVITÀ FINANZIARIE	941	942	216	259			111	204	(127)	(260)	1.142	1.145
6	ALTRI ELEMENTI DELL'ATTIVO	2.659	2.595	1.512	1.659			99	528	(5)	(5)	4.267	4.776
7	DISPONIBILITÀ LIQUIDE E MEZZI EQUIVALENTI	1.071	441	500	399			145	938	(3)	40	1.713	1.818
	TOTALE DELL'ATTIVO	23.905	22.215	54.486	51.102	2.833	2.559	3.095	4.560	(894)	(978)	83.425	79.458
1	PATRIMONIO NETTO	2.365	3.905	1.886	1.936	2.833	2.559	2.545	1.399			9.628	9.799
2	FONDI PER RISCHI ED ONERI	621	473	46	24			45	54			712	552
3	PASSIVITÀ ASSICURATIVE	13.817	13.585	39.409	37.615							53.226	51.200
3.1	Contratti di assicurazione emessi che costituiscono passività	13.750	13.515	39.387	37.593							53.137	51.108
3.2	Cessioni in riassicurazione che costituiscono passività	67	70	22	22							89	92
4	PASSIVITÀ FINANZIARIE	5.218	2.301	12.707	11.188			275	2.795	(788)	(761)	17.412	15.523
4.1	Passività finanziarie valutate al fair value rilevato a conto economico	60	21	11.803	10.486							11.862	10.507
4.2	Passività finanziarie valutate al costo ammortizzato	5.158	2.280	905	702			275	2.795	(788)	(761)	5.550	5.016
5	DEBITI	686	761	161	162			170	253	(64)	(239)	953	938
6	ALTRI ELEMENTI DEL PASSIVO	1.199	1.190	277	177			59	59	(41)	22	1.494	1.446
	TOTALE PATRIMONIO NETTO E PASSIVITÀ	23.905	22.215	54.486	51.102	2.833	2.559	3.095	4.560	(894)	(978)	83.425	79.458

Sintesi conto economico consolidato gestionale per settori

Dati contabili, valori in Milioni di Euro

	Rami Danni			Rami Vita			Attività Assicurativa			Collegate bancarie			Altre attività			Elisioni intersettoriali		Totale Consolidato		
	31/12/2024	31/12/2023	var. %	31/12/2024	31/12/2023	var. %	31/12/2024	31/12/2023	var. %	31/12/2024	31/12/2023	var. %	31/12/2024	31/12/2023	var. %	31/12/2024	31/12/2023	31/12/2024	31/12/2023	var. %
Ricavi assicurativi derivanti dai contratti assicurativi emessi	9.112	8.947	1,8	698	623	12,0	9.810	9.571	2,5									9.810	9.571	2,5
Costi per servizi assicurativi derivanti dai contratti assicurativi emessi	(8.369)	(9.029)	(7,3)	(428)	(376)	14,0	(8.797)	(9.405)	(6,5)									(8.797)	(9.405)	(6,5)
Risultato derivante da cessioni in riassicurazione	(161)	247	n.s.	(11)	(6)	73,2	(172)	240	n.s.									(172)	241	n.s.
Risultato dei servizi assicurativi	582	165	n.s.	259	241	7,2	841	406	107,1									841	407	106,6
Risultato degli investimenti*	722	669	8,0	1.462	1.308	11,8	2.185	1.977	10,5	393	597	(34,1)	77	117	(34,0)	(69)	(67)	2.586	2.623	(1,4)
Costi/ricavi netti di natura finanziaria relativi ai contratti assicurativi	(194)	(97)	(99,3)	(1.340)	(1.191)	(12,5)	(1.534)	(1.289)	(19,1)									(1.534)	(1.289)	(19,0)
Risultato finanziario netto (esclusi interessi passivi su passività finanziarie)	528	572	(7,6)	122	116	4,9	650	688	(5,5)	393	597	(34,1)	77	117	(34,0)	(69)	(67)	1.052	1.334	(21,1)
Altri proventi/oneri	(376)	8	n.s.	(16)	6	n.s.	(393)	13	n.s.				(4)	(46)	(91,9)	42	44	(354)	10	n.s.
Utile (perdita) prima delle imposte e degli interessi passivi su passività finanziarie	734	744	(1,3)	365	363	0,4	1.099	1.107	(0,8)	393	597	(34,1)	73	71	3,2	(27)	(24)	1.539	1.751	(12,1)
Interessi passivi su passività finanziarie	(197)	(86)	129,9	(40)	(34)	17,3	(237)	(120)	97,9				(13)	(90)	(86,1)	27	24	(223)	(186)	19,8
Utile (perdita) prima delle imposte	537	658	(18,5)	325	329	(1,4)	861	987	(12,8)	393	597	(34,1)	61	(19)	n.s.			1.316	1.565	(15,9)
Imposte	(85)	(157)	(45,8)	(92)	(94)	(2,2)	(177)	(250)	(29,5)				(20)	16	n.s.			(197)	(234)	(15,8)
Utile (perdita) attività operative cessate																				
Utile (perdita) consolidato	452	502	(9,9)	233	235	(1,1)	685	737	(7,1)	393	597	(34,1)	41	(2)	n.s.			1.119	1.331	(15,9)
Utile (perdita) di Gruppo																		1.074	1.101	
Utile (perdita) di Terzi																		45	230	

* dato al netto degli interessi passivi su passività finanziarie

Stato patrimoniale attivo - Prospetto di Riclassificazione - Unipol Assicurazioni S.p.A.

Dati contabili, Valori in Migliaia di Euro

ATTIVO		2024	2023
Crediti verso soci per capitale sottoscritto non versato		0	0
Attivi immateriali			
	Oneri di acquisizione in corso di ammortamento	84.549	0
	Costi di impianto, avviamento e altri costi pluriennali	2.054.418	103
	Totale attivi immateriali	2.138.966	103
Investimenti e disponibilità			
I	Terreni e fabbricati	897.441	0
II	Investimenti in imprese del gruppo e altre partecipate		
	Azioni e quote	4.880.549	7.544.256
	Obbligazioni	75.396	3.000
	Finanziamenti	701.015	450.000
III	Altri investimenti finanziari		
	Azioni e quote	1.587.637	0
	Quote di fondi comuni di investimento	5.650.399	0
	Obbligazioni	29.499.065	454.809
	Finanziamenti	21.424	0
	Quote di investimenti comuni	0	0
	Investimenti finanziari diversi	179.558	0
IV	Depositi presso imprese cedenti	435.168	0
V	Disponibilità liquide	1.273.290	822.221
	Totale investimenti e disponibilità	45.200.943	9.274.287
Investimenti a beneficio di assicurati rami vita i quali ne sopportano il rischio e derivanti dalla gestione dei fondi pensione			
	Relativi a prestazioni connesse con fondi d'investimento e indici di mercato	1.403.522	0
	Derivanti dalla gestione dei fondi pensione	6.819.748	0
	Totale	8.223.270	0
Crediti			
I	Derivanti da operazioni di assicurazione diretta e riassicurazione		
	Assicurati per premi	602.459	0
	Intermediari	929.647	0
	Compagnie di assicurazione e riassicurazione	355.986	0
	Assicurati e terzi per somme da recuperare	180.662	0
II	Altri crediti	3.119.534	300.120
	Totale crediti	5.188.287	300.120
Altri elementi dell'attivo			
	Attivi materiali e scorte	88.561	506
	Altre attività	1.606.371	255.979
	Totale altri elementi dell'attivo	1.694.932	256.485
	TOTALE ATTIVO	62.446.398	9.830.995

Stato patrimoniale passivo - Prospetto di Riclassificazione - Unipol Assicurazioni S.p.A.

Dati contabili, Valori in Migliaia di Euro

PASSIVO E PATRIMONIO NETTO		2024	2023
Patrimonio netto			
Capitale sociale		3.365.292	3.365.292
Riserve patrimoniali e utili indivisi		2.950.022	2.435.204
Utili (perdite) portati a nuovo		0	0
Utile (perdita) dell'esercizio		775.991	377.820
Riserva negativa per azioni proprie in portafoglio		(14.058)	(1.438)
Totale patrimonio netto		7.077.248	6.176.878
Passività subordinate		1.750.000	0
Riserve tecniche, al netto delle quote cedute e retrocedute			
Riserva premi rami Danni		3.194.542	0
Riserva sinistri rami Danni		10.388.173	0
Altre riserve rami Danni		69.886	0
Riserve matematiche rami Vita		25.699.880	0
Riserva per somme da pagare rami Vita		239.814	0
Altre riserve rami Vita		103.072	0
Totale riserve tecniche		39.695.368	0
Riserve tecniche nette con rischio dell'investimento sopportato dagli assicurati e derivanti dalla gestione dei fondi pensione			
Contratti con prestazioni connesse con fondi d'investimento e indici di mercato		1.403.522	0
Derivanti dalla gestione dei fondi pensione		6.819.748	0
Totale		8.223.270	0
Fondi per rischi e oneri			
Fondi per trattamenti di quiescenza ed obblighi simili		1.455	0
Fondi per imposte		35.254	42
Altri accantonamenti		595.110	6.573
Totale fondi per rischi e oneri		631.819	6.615
Debiti e altre passività			
I Derivanti da operazioni di assicurazione diretta e riassicurazione			
Intermediari		42.300	0
Compagnie di assicurazione e riassicurazione conti correnti		91.871	0
Compagnie di assicurazione e riassicurazione conti deposito		119.616	0
Debiti diversi		60.289	0
II Prestiti obbligazionari		2.402.000	2.402.000
III Prestiti diversi e altri debiti finanziari		33.439	0
IV Trattamento di fine rapporto lavoro subordinato		26.200	44
V Altri debiti			
Imposte a carico degli assicurati		156.160	0
Oneri tributari diversi		116.344	663
Debiti diversi		905.602	1.186.401
VI Altre passività		1.114.871	58.394
Totale debiti e altre passività		5.068.693	3.647.502
TOTALE PASSIVO E PATRIMONIO NETTO		62.446.398	9.830.995

Rendiconto economico riclassificato - Unipol Assicurazioni S.p.A.

Dati contabili, Valori in Migliaia di Euro

CONTO TECNICO	Esercizio 2024			Esercizio 2023		
	Vita	Danni	Totale	Vita	Danni	Totale
Lavoro diretto al lordo delle cessioni in riassicurazione						
(+) Premi contabilizzati	3.601.178	7.306.361	10.907.539	0	0	0
(-) Variazione riserve tecniche e riserva premi	913.677	109.296	1.022.973	0	0	0
(-) Oneri relativi ai sinistri	3.520.407	4.284.198	7.804.605	0	0	0
(+) Saldo delle altre partite tecniche	2.356	(108.632)	(106.276)	0	0	0
(-) Spese di gestione	174.622	2.138.884	2.313.506	0	0	0
(+) Redditi netti degli investimenti (1)	1.217.180	387.806	1.604.986	0	484.429	484.429
Risultato lordo lavoro diretto	212.008	1.053.158	1.265.165	0	484.429	484.429
Risultato della riassicurazione passiva	(6.893)	(190.490)	(197.383)	0	0	0
Risultato netto del lavoro indiretto	(357)	(61.964)	(62.322)	0	0	0
Risultato del conto tecnico	204.757	800.704	1.005.461	0	484.429	484.429
CONTO NON TECNICO						
(+) Redditi degli investimenti (2)	98.917	228.975	327.892	0	0	0
(+) Altri proventi	69.552	253.535	323.087	0	40.448	40.448
(-) Altri oneri	93.869	553.796	647.665	0	161.639	161.639
Risultato dell'attività ordinaria	279.357	729.418	1.008.775	0	363.238	363.238
(+) Proventi straordinari	2.192	208.327	210.519	0	16.052	16.052
(-) Oneri straordinari	25.902	192.132	218.034	0	13.849	13.849
Risultato prima delle imposte	255.647	745.613	1.001.260	0	365.441	365.441
(-) Imposte	47.813	177.456	225.269	0	(12.379)	(12.379)
RISULTATO ECONOMICO NETTO	207.834	568.157	775.991	0	377.820	377.820

(1) Per i rami vita sono compresi i redditi al netto della quota trasferita al conto non tecnico.

Per i rami danni sono compresi i redditi trasferiti dal conto non tecnico.

(2) Per i rami vita sono compresi i redditi trasferiti dal conto tecnico.

Per i rami danni sono compresi i redditi al netto della quota trasferita al conto tecnico.

Fine Comunicato n.0265-20-2025

Numero di Pagine: 18